Principe
il famoso Prosciutto di San Daniele

IL PICCOLO

Giornale di Trieste

Internet: http://www.ilpiccolo.it/ mailbox:piccolo@ilpiccolo.it

ANNO 116 - NUMERO 147 / L. 1500
A richiesta e fino ad esaurimento scorte IL PICCOLO+VIDEO a L. 6.500

DIREZIONE REDAZIONE e AMMINISTRAZIONE 34123 TRIESTE, via Guido Reni 1, telefono 3733.111 (quindici linee in selezione passante), fax 3733312 - Redazione di Gorizia, corso Italia 74, telefono (0481) 530035, fax 537907 - Redazione di Monfalcone, via Fratelli Rosselli 20, telefono (0481) 790201, fax 40805 - Capodistria, Ufficio di corrispondenza, tel. 00386-66-38821, fax 38826/38347 - Pubblicità S.P.E., Trieste, piazza Unità d'Italia 7, tel. (040) 366565, fax 366046; Gorizia, corso Italia 54, tel. (0481) 537291, fax 531354; Monfalcone, largo Anconetta 3, tel. (0481) 798829, fax 798828 - Sped. in abb. Post./ Comma 26 art. 2 - Legge 549/95

DOMENICA 22 GIUGNO 1997

Duro intervento del Presidente della Repubblica contro chi non paga le tasse

Fisco, basta con i furbi

Il ministro Visco: «Troppa simpatia verso chi evade»

ROMA «Basta con la categoria dei furbi». Scalfaro interviene alla festa della Guardia di Finanza e ribadisce la dura condanna verso chi evade le tasse. Insieme al ministro delle Finanze Visco il Capo dello Stato invita infatti a cancellare il clima di tolleranza o addirittura di simpatia verso chi non paga le tasse avanzando alibi come quello di una pressione fiscale troppo alta. «L'evasione - ha detto Scalfaro - è sul piano morale un fatto di considerevole gravità che non viene di certo attutito dal fatto che si possa dire che la pressione fiscale è troppo alta».

Anche Vincenzo Visco ha messo in guardia dalla troppa simpatia che circonda chi non paga le tasse. E ha promesso che qualcosa cambierà. «Per troppo tempo in Italia l'evasione è stata ampiamente tollerata perchè implicitamente faceva parte di un patto reciproco fra potere politico e società civile che è servito a creare una base di consenso. Il risultato è l'evasione di dimensioni più gravi e preoccupanti del mondo civile» Per il ministro delle Finanze deve essere chiaro invece che l'evasione «è un espediente che carica solo sui cittadini onesti il peso di costi che dovrebbero essere distribuiti tra tutti».

● A pagina 2

EDITORIALE

Tasso di sconto, assedio a Fazio

di MARIO QUAIA

Tra un vertice internazionale e l'altro (prima Amsterdam, poi Denver), il Governo continua a tenere desta l'attenzione sui problemi di casa. Ma mentre la Bicamerale pare destinata ad approdare da qualche parte (dove ancora non si sa) la riforma dello Stato sociale è ancora tutta da inventare. C'è stata solo una dichiarazione d'intenti, peraltro respinta al mittente dai sindacati. Una settimana, insomma, con i soliti chiaroscuri.

Un'unica certezza: l'inflazione si è consolidata all'1,5 per cento. Euforico il Governo. Il ministro Ciampi azzarda anche previsioni: a fine anno il dato complessivo si attesterà sull'1,8 per cento, ben al di sotto quindi dei parametri previsti. L'ottimismo del Governo pare però non sia riuscito ancora a una volta a far breccia contro la roccaforte della Banca d'Italia strattonata ormai da tutte le parti per indurla a ridurre il tasso di sconto, oggi al 6,75. Un differenziale di oltre 5 punti sul tasso reale che suona come un'offesa per chi è costretto a destreggiarsi sui mercati finanziari. In Germania, dove l'inflazione è pari a quella italiana, il tasso è del 2,5 (solo un punto in più). Eppure Fazio sembra non scomporsi: abbassare il tus equivarrebbe - lo ha affermato in Parlamento - a drogare l'economia. Il braccio di ferro - perchè tale sta diventando - tra Governo, mondo produttivo e Bankitalia è destinato ad inasprirsi. Prodi ha aperto le schermaglie già venerdì sera: «Il tasso di sconto in Italia è enormemente elevato». In tutti prevale una considerazione di fondo: o i tassi calano adesso oppure bisognerà attendere l'autunno. Questa, dunque, è un'occasione da non perdere.

Ma forse - sospetta più di qualche economista - l'atteggiamento di Fazio è condizionato più dalle preoccupazioni verso il sistema bancario italiano che dalla situazione economica generale. In sostanza la banca centrale teme che la riduzione dell'attuale differenziale tra inflazione e tus possa provocare parecchi dissesti in molti istituti di credito in cui la redditività è al minimo a causa degli esuberi del personale (complessivamente sarebbero 30 mila i dipendenti in eccesso). Un Fazio, insomma, troppo banchiere e troppo poco imprenditore.

L'insofferenza di Prodi e di tutto il governo trae origine dai mancati benefici che ne deriverebbero sul debito pubblico. Un punto in meno del tasso di sconto è valutato in 20 mila miliardi, l'equivalente di una manovra finanziaria. Una salutare boccata d'ossigeno sulla strada per Maastricht. L'unione economica e monetaria, insomma, è sempre al centro della politica. Speranze e preoccupazioni che non sono state dissipate dopo l'ultimo vertice di Amsterdam che ha segnato una battuta d'arresto. «Finiscono le utopie, rimangono le sfide», è stato il titolo del commento di un'agenzia.

Il vessillo dell'identità europea, nel quale si sarebbero dovuti riconoscere tutti i popoli del Vecchio continente, ha perso molto del suo carisma, offuscato dai mai sopiti egoismi nazionali e in particolare dal confronto «Nord-Sud» che grava sull'Europa come una barriera insormontabile. Una fase delicatissima in cui si avverte la mancanza di un uomo guida del prestigio del francese Delors. L'attuale presidente della Commissione, il lussemburghese Jacques Santer, si è distinto finora solo per la mancanza di carisma. A beneficio, come accennavamo poc'anzi, dei piccoli e grandi egoismi nazionali e, in particolare, della potente Bundesbank che non si è mai rassegnata a rinunciare al prestigio del marco a scapito di un Euro che rischierebbe di venire annacquato dalla presenza della Lira, figlia di allegre gestioni finanziarie, e che alla fin fine comprometterebbe il potere d'acquisto tedesco.

Preoccupazioni e anche pregiudizi ma, se l'obiettivo è quello di scongiurare la partecipazione dei poco graditi Paesi del Sud (oltre a Italia, Spagna, Portogallo e Grecia) al gruppo di testa dell'euro, non dobbiamo meravigliarci della determinazione - più sotterranea che alla luce del sole - con cui il presidente della Buba Tietmeyer e il ministro delle Finanze Waigel guardano all'Europa del domani. Alla loro Europa.

Monito di Romiti

«Necessario un ultimo sforzo per l'Uem»

MILANO Occorre un ultimo sforzo per entrare in Europa; in caso contrario a farne le spese sarebbero i cittadini più deboli. Il monito arriva da Cesare Romiti che lo indirizza a Governo e sindacati: la riforma dello Stato sociale è l'ultimo passo per agganciare il treno dell'Unione europea. E «sono rimasto impressionato - ha aggiunto il presidente della Fiat proprio in riferimento alla trattativa sul welfare state - nel vedere in tv almeno cento persone sedute a quel tavolo. Non raggiungeranno mai un accordo». Eppure, alla stretta finale, l'Italia non può farsi sfuggire l'ingresso nell'Uem.

● A pagina 7

VERTICE DI DENVER

Clinton a Prodi: «Grazie Italia per l'Albania. L'operazione sarà uno spartiacque nella collaborazione internazionale»

Welfare, anche il G7 chiede la riforma

DENVER Italia, Germania e Francia devono «approfondire le riforme strutturali per ridurre le barriere alla creazione di posti di lavoro e ridisegnare il ruolo dello stato nello loro economie»: questi obiettivi «vanno perseguiti anche con riforme dei sistemi fiscali e pensionistici». La sollecitazione a interventi di ampia portata sul welfare è contenuta in una bozza della dichiarazione finale del vertice dei Sette maggiori Paesi industrializzati in Colorado.

E gli Stati Uniti sono profondamente grati all'Italia per la leadership della missione in Albania, che «sarà vista in futuro come uno spartiacque nella collaborazione internazionale». Ad affermarlo è stato il Presidente Usa Clinton in una dichiarazione prima dell'incontro con il presidente del Consiglio Prodi, avvenuto nel corso del vertice di Denver.

Il Presidente Usa ha aggiunto che quanto è stato fatto in Albania, sotto la guida dell'Italia, è «uno sforzo senza precedenti» di cui ha detto di essere «personalmente grato» al presidente del Consiglio italiano.

● A pagina 8

Somalia, dopo i parà i fanti piumati: da Mogadiscio un fiume in piena le rivelazioni di violenze

Accuse terribili a un bersagliere

L'ufficiale avrebbe stuprato e ucciso un ragazzo di 13 anni

MOGADISCIO Dopo i paracadutisti, i bersaglieri. Ormai è un fiume in piena la serie di accuse ai militari italiani che fecero parte del contingente di pace in Somalia. Un ex traduttore somalo del contingente italiano ha accusato ieri un maggiore dei bersaglieri, del terzo reggimento della Brigata Legnano e del quale ha fornito il nome, di aver «stuprato e ucciso» il 6 marzo 1993 un ragazzino somalo di 13 anni. Incontrando un gruppo di giornalisti a Mogadiscio, l'ex traduttore ha precisato che lo stupro e l'uccisione del ragazzino sarebbero avvenuti nell'ex ambasciata italiana di Mogadiscio Nord, dove era ospitato il comando del contigente italiano.

Il Presidente della Repubblica Scalfaro, in un messaggio al popolo somalo ha scritto che l'Italia intende far luce rapidamente sulle violenze che possano essersi verificate e colpire chi risultasse responsabile.

Bagarre intanto sulla Folgore. Mentre in visita a Livorno il sottosegretario alla Difesa Massimo Brutti invitava i soldati della brigata a «stringere i denti in questo difficile momento», una manifestazione si è svolta a Pisa contro i parà e una a Firenze in loro favore. Un centinaio di deputati di Forza Italia, An, Ccd-Cdu e Laga hanno firmato un documento di solidarietà alla Forgore. Che comunque cambia comandante: il generale Enrico Celentano infatti è stato designato a sostituire il generale Luigi Cantone.

● A pagina 3

REPORTAGE

La rabbia dei soldati italiani tra le montagne dell'Albania

SCUTARI Albania, viaggio verso le montagne del profondo Nord. E il viaggio in un paradosso: è la parte più selvaggia e isolata del Paese, eppure si spara come a Valona e dintorni. Fino a Scutari sono soltanto 116 chilometri, ma le strade sono bestiali. Si passa per Fushte, paese di banditi. Sembra Bagheria d'anteguerra, l'unica strada è una congestione di automobili, asini, cani, biciclette, galline, pecore appena sgozzate appese alle porte delle macellerie. Qui i socialisti non passano. Cinque giorni fa a Mamuras una pattuglia minacciosa ha bloccato armi in pugno il corteo elettorale dell'ex ministro Fatos Nano, costringendolo a riunciare al comizio.

I monti pieni di pioggia raccontati da Ismail Kadaré ti vengono addosso con un vago senso di angoscia. Il mezzo sobbalza, ondeggia paurosamente; i militari italiani di scorta ruminano in silenzio la rabbia per gli attacchi dei giornali dopo lo scandalo Somalia, attacchi che rischiano di mandare all'aria un grande lavoro e una grande reputazione. E quello il cecchinaggio che più temono, non le bande armate albanesi. «Ho paura che dopo questa storia nessuno voglia più accettare missioni all'estero», fa il colonnello Jacono, che ci fa da guida. Poi ripiomba nel silenzio.

● A pagina 3

Paolo Rumiz

L'ex compagno Vesce commenta l'indiscrezione

Toni Negri ritorna? Meglio tardi che mai

PADOVA «Sapevo da qualche tempo che Toni Negri aveva deciso di tornare. Una scelta faticosa, che condivido, anche se piuttosto tardiva. Ma non è mai troppo tardi». E' questo il commento di Emilio Vesce all'ipotesi di rientro in Italia da Parigi del suo ex compagno di tante battaglie e leader di Autonomia operaia, ormai sessantacinquenne, che circola con insistenza tra i suoi amici. L'intenzione del professore padovano di rientrare in Italia è stata riportata ieri da un quotidiano, ma non ha avuto ancora conferma.

Le vicende giudiziarie di Toni Negri cominciarono 18 anni fa, il 7 aprile '79, quando il p. m. padovano Pietro Calogero emise 22 ordini di cattura contro i principali esponenti di Autonomia operaia, per associazione sovversiva e banda armata. Finiscono in carcere tra gli altri Franco Piperno, Oreste Scalzone, Emilio Vesce, Luciano Ferrari Bravo.

● A pagina 4

ALL'INTERNO

CINEMA

Musical, nel mito di Astaire

● In Cultura

SLOVENIA

Drnovsek, un accordo «europeo»

● A pagina 8

CATTURATO

Tribunale dell'Onu per Pol Pot

● A pagina 8

La Roma-Fiumicino teatro di inquietanti episodi denunciati dai noleggiatori

E ora sulle auto si spara

ROMA Dopo i sassi dai cavalcavia, il tiro a segno. Un altro episodio, dopo quelli riportati da un quotidiano romano , è stato segnalato da un autonoleggiatore in servizio all'aeroporto di Fiumicino. A farne le spese il parabrezza della sua Mercedes, che ha subito un'incrinatura di circa 30 centimetri: il danno sarebbe stato provocato da un «piombino» da arma ad aria compressa. Anche negli altri due episodi gli automobilisti avevano avuto il parabrezza incrinato.

● A pagina 4

Prestiti Personali
in tutto il Nord Italia
Dipendenti, Autonomi, Pensionati, Casalinghe e Agricoltori
anche per Dipendenti che hanno avuto disguidi
Il prestito che volete "senza muovervi da casa" chiedetelo al...
Numero Verde 167-266486
La telefonata è gratuita.
Chiama subito e scegli il prestito che vuoi:
"da 3 a 15 milioni anche con firma singola"
lo riceverai entro 24 ore.
Il prestito è rimborsabile tramite bollettini postali.
FORUS SpA
FINANZIAMENTI IN 1 ORA
Orario continuato dal Lunedì al Sabato dalle 8.30 alle 20.00
Direzione Generale: Milano

la nuova Polizza auto con
FRANCHIGIA
Premio annuo max unico 1,5 miliardi

Potenza	Trieste	Provincia	Franchigia
9 - 10 cv	448.300	396.800	100.000
11 - 12 cv	569.000	503.600	200.000
13 - 14 cv	603.500	534.100	200.000
15 - 16 cv	775.900	686.700	300.000
17 - 18 cv	931.000	824.000	300.000
19 - 20 cv	1.086.200	961.400	300.000
oltre 20 cv	1.379.300	1.220.800	300.000
AUTOCARRI (peso complessivo)	Fino a 15 q		707.000
	da 15 a 25 q		919.000
	da 25 a 35 q		1.131.000
	da 35 a 60 q		993.000

La polizza è aumentata senza preavviso? Puoi recedere subito!
dove?
BRESSANI Assicurazioni
Via Revoltella 6 - Tel. e Fax 040/392487-391030
zona a circolazione libera

Scalfaro alla Festa della Guardia di Finanza esprime una dura condanna contro quanti non pagano le tasse

«Alt ai furbi che evadono il fisco»

E il ministro Visco parla di espedienti che penalizzano i cittadini onesti

Per il Capo dello Stato va cancellato il clima di simpatia verso chi elude i suoi doveri. «Nessun alibi nel fatto che la pressione fiscale sia troppo alta»

ROMA «Aboliamo la categoria dei furbi, di quelli che fanno a gara per essere ancora più furbi». Oscar Luigi Scalfaro interviene alla festa della Guardia di Finanza e ribadisce la dura condanna verso chi evade le tasse.

Insieme al ministro delle Finanze Vincenzo Visco il Capo dello Stato invita infatti a cancellare il clima di tolleranza o addirittura di simpatia verso chi non paga le tasse avanzando alibi come quello di una pressione fiscale troppo alta.

«L'evasione è sul piano morale un fatto di considerevole gravità che non viene di certo attutito dal fatto che si possa dire che la pressione fiscale è troppo alta. Ci possono essere delle motivazioni, in un sistema democratico possono essere avanzate delle critiche e si può arrivare a modifiche, ma non si può farsi giustizia da soli. Altrimenti lo Stato non c'è più». E invece per Scalfaro «c'è bisogno di dimostrare con serenità, non da gradassi, sotto voce e con calma che lo Stato c'è».

Anche Vincenzo Visco ha messo in guardia dalla troppa simpatia che circonda chi non paga le tasse. E ha promesso che qualcosa cambierà. «Per troppo tempo in Italia l'evasione è stata ampiamente tollerata perchè implicitamente faceva parte di un patto reciproco fra potere politico e società civile che è servito a creare una base di consenso». Voti in cambio di occhi chiusi verso chi non pagava. «Il risultato - ha notato Visco - è l'evasione di dimensioni più gravi e preoccupanti del mondo civile» Per il ministro delle Finanze deve essere chiaro invece che l'evasione «è un espediente che carica solo sui cittadini onesti il peso di costi che dovrebbero essere distribuiti tra tutti ed essere quindi più leggeri».

E invece c'è chi «in settori circoscritti ma assai attivi della società teorizza la rivolta fiscale come strumento di protesta contro lo Stato».

Questo Governo, ha sostenuto Visco, sta cercando di rafforzare l'azione di contrasto verso l'evasione. «Non promettiamo miracoli e pensiamo che non servano strumenti straordinari o particolari strumenti legislativi, ma solo una coerente attività». Visco ha citato i provvedimenti di semplificazione che stanno cominciando a delineare una riforma fiscale che dovrà servire «a restituire ai cittadini fiducia nelle istituzioni e alle istituzioni l'adesione dei cittadini».

Nel corso della manifestazione è stato tracciato anche il bilancio della prima parte dell' anno: nell' attività di contrasto all' evasione fiscale sono stati scoperti imponibili non dichiarati e costi non deducibili per circa otto mila miliardi ed individuati oltre 1.500 evasori totali. Nella lotta al traffico degli stupefacenti sono state sequestrate oltre 23 tonnellate tra hashish e marijuana e circa 380 chili tra cocaina ed eroina.

Nella lotta contro il crimine organizzato infine c'è stato il sequestro e la confisca di beni e disponibilità finanziarie, frutto di attività illecite, per oltre 1.400 miliardi.

Paolo Tavella

Ottomila miliardi non dichiarati nei dati delle attività delle Fiamme Gialle

Sessantamila chiamate al 117

ROMA Alla presenza del Capo dello Stato e delle più alte cariche istituzionali e militari la Guardia di Finanza ha celebrato ieri al Comando generale il 223/o anniversario della fondazione del Corpo. La manifestazione è stata aperta con l'attribuzione da parte del Presidente della Repubblica della Medaglia d'Oro al valor civile alla bandiera di guerra della GdF per l'attività svolta dal servizio navale del Corpo.

La manifestazione ha fornito l'occasione per tracciare un bilancio dell' impegno dei finanzieri nella prima parte dell' anno: nell' attività di contrasto all' evasione fiscale (scoperti imponibili non dichiarati e costi non deducibili per circa otto mila miliardi) ed individuati oltre 1.500 evasori totali; nella lotta al traffico degli stupefacenti (sequestrate oltre 23 tonnellate tra hashish e marijuana e circa 380 kg. tra cocaina ed eroina); contro il crimine organizzato (con il sequestro e la confisca di beni e disponibilità finanziarie, frutto di attività illecite, per oltre 1.400 miliardi).

Alla cerimonia hanno preso parte tra gli altri il ministro della Giustizia Giovanni Maria Flick, il vicepresidente del Senato Fisichella, il sottosegretario all' Interno Sinisi, con il capo di Stato Maggiore della Difesa amm.Guido Venturoni i massimi vertici delle tre forze armate e il capo della Polizia prefetto Masone e il comandante generale dei Carabinieri gen.Siracusa.

La Medaglia d'Oro per il servizio navale della Gdf premia - come mette in evidenza la stessa motivazione - oltre un secolo di attività del servizio che «dando prova di elevatissima professionalità, di eccezionale abnegazione e di encomiabile spirito di sacrificio», è stato svolto con uomini e mezzi in acque territoriali ed internazionali. Il servizio navale della Gdf (6.000 finanzieri addestrati e specializzati presso gli istituti di Gaeta e Portoferraio e l'impiego di oltre 550 unità navali) rappresenta «un poderoso strumento» per la salvaguardia sul mare degli interessi economici e finanziari dello Stato e dell' UE. Il servizio, sorto per attività di polizia doganale e marittima, ha visto progressivamente ampliati, negli anni, i settori di intervento al punto che il Corpo può essere considerato oggi il più completo e specializzato organismo di polizia giudiziaria, finanziaria, tributaria, economica, di sicurezza e militare di cui lo Stato dispone. Ultimo nato in casa della GdF è il servizio «117» che ha ricevuto dalla sua attivazione complessivamante oltre 58 mila chiamate che hanno comportato circa 7.000 interventi.

Medaglia d'Oro al Corpo per il presidio navale contro i clandestini

Infine l' attività di contrasto al fenomeno dell' immigrazione clandestina lungo le coste pugliesi: dall' inizio dell' anno a oggi la Gdg ha individuato circa 6.000 clandestini e sequestrato 65 tra autovetture e imbarcazioni.

IN BREVE

Quasi 2 milioni e mezzo alle urne

Italiani all'estero votano i Comites

ROMA Per tutta la giornata odierna 2.541.175 italiani residenti in 24 paesi esteri potranno votare per eleggere coloro che nei prossimi cinque anni ne tuteleranno gli interessi presso i consolati, nell' ambito dei Comites, gli organismi rappresentativi delle comunità. Nel '91 gli elettori erano stati 1.759.900 (ma solo 665.000 i votanti). Un aumento, spiegano alla Farnesina, dovuto all'aggiornamento dell'anagrafe consolare. In teoria il numero degli elettori potrebbe ancora salire: con una dichiarazione sostitutiva in cui si afferma di essere italiano e di risiedere all' estero da sei mesi si può votare anche se non si è iscritti all' anagrafe. Le liste presentate sono 285, ciascuna con una dozzina di candidati.

Marini: i popolari sono pronti a lasciare le alleanze con i leghisti nel Veneto

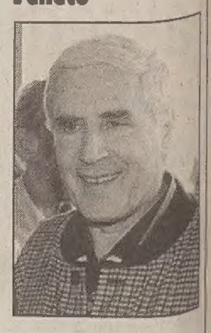

VICENZA Il Partito popolare uscirà dalle amministrazioni provinciali in cui ha stabilito alleanze di Governo con la Lega Nord in Veneto. La decisione, presa nel corso del direttivo regionale del partito, è stata confermata ieri dal segretario nazionale Franco Marini (foto). «Con una certa libertà - ha detto - gli amici del Ppi Veneto hanno fatto la scelta di allearsi con la Lega. Ma da quando essa ha posto il problema della secessione, una rottura rispetto al federalismo vero che stiamo decidendo in Bicamerale, si pone un grave problema di rapporti politici». «Credo - ha aggiunto Marini - che insistere su questo punto tolga radici a una collaborazione ulteriore con la Lega».

Imprenditore trevigiano della Life pignorato: si è rifiutato di pagare la tassa sulle grondaie

TREVISO Per il mancato pagamento di 33 mila lire di tassa sulle grondaie Luciano Piva, residente a Pederobba (Treviso), ha visti pignorati alcuni mobili della propria abitazione. Piva, aderente alla Life (Liberi imprenditori federalisti europei), racconta che da tempo sta attuando una «battaglia» legale contro il Consorzio Brentella che prevede una tassa sulle grondaie delle abitazioni e Piva, sostenendo che l'acqua raccolta dal tetto non è frutto di un servizio, ha avviato un'azione legale contro il Consorzio e ha deciso di non pagare la tassa.

Gli ex democristiani indicano in Forza Italia l'erede politico

Riappare la Balena bianca e fa un nome: «Berlusconi»

ROMA Tornano gli ex Dc. Con qualche anno in più e la voglia di sempre di contare sulla scena politica. A Roma si sono riuniti in 1.500, non tanto per commemorare la «balena bianca», quanto per gettare le basi in vista di tempi migliori. A dare voce ai sentimenti di tutti è stato l'ex segretario Arnaldo Forlani che ha lanciato accuse e rimproveri ai democristiani, tuttora presenti nelle istituzioni, che preferiscono non difendere il loro passato. L'ex leader Dc ha fatto di più: ha indicato Forza Italia come «erede» della vecchia Dc ed ha benedetto Silvio Berlusconi, «un uomo coraggioso», invitando il Ccd ed il Cdu a rimanere uniti ed a camminare insieme a Forza Italia.

E' Arnaldo Forlani il protagonista del convegno romano Irene Pivetti: «Sarò nella Dc del Duemila»

Non tutti i vecchi notabili della Dc hanno accolto l'invito del direttore della «Discussione», Gianfranco Rotondi (Cdu), di riunirsi in un albergo romano. Oltre a Forlani, sono usciti dall' ombra Gava, Piccoli, Gaspari e Lattanzio. Accanto a questi hanno preso posto, a sorpresa, l'ex leghista Irene Pivetti (si è detta convinta che la Dc tornerà «più bella e più forte che pria» e lei sarà tra quelli che faranno «la Dc del 2000») e l'avvocato Taormina, uno dei candidati a sindaco di Roma. Mancavano invece Fanfani, Scotti e Andreotti, che hanno però inviato un messaggio. Assenti «eccellenti» i leader del Ccd Pier Ferdinando Casini e Clemente Mastella e gli esponenti del Ppi. Era invece presente il segretario del Cdu, Rocco Buttiglione, che ha rivolto al Ccd un appello: procedere subito ad unificare i due partiti per stringere poi una federazione con Forza Italia.

Arnaldo Forlani, alla sua prima uscita pubblica dopo il coinvolgimento in Tangentopoli, ha scatenato fragorosi applausi criticando la magistratura «in cerca di fama e di ambizione politica». Poi ha rimproverato gli ex Dc, «personalità anche autorevoli che, ai diversi livelli istituzionali», ha detto, pur conoscendo «la verità» hanno lasciato accreditare l'idea che i finanziamenti alla Dc fossero il frutto di «ricatto e corruzione». Per Forlani una parte della scena politica è occupata da «canaglie». Con qualche eccezione. Ed a questo punto ha citato Berlusconi, un «uomo coraggioso» perchè quello che ha raccolto «è il frutto della sua determinazione» e se non fosse entrato in politica «le cose si sarebbero messe ancora peggio».

e.s.

A Scandiano (RE)

Alla Festa dell'amicizia scoppia l'idillio Veltroni e Bianco

REGGIO EMILIA E' stato un idillio fra ulivisti, alla Festa nazionale dell' amicizia organizzata dal Partito popolare, il «faccia a faccia» fra il vicepresidente del Consiglio Walter Veltroni e il presidente del Ppi Gerardo Bianco che ha dato il via alla manifestazione. Le reciproche attestazioni di stima e di simpatia e le convergenze politiche sono state sottolineate da grandi applausi distribuiti generosamente dal pubblico. Veltroni ha così descritto i suoi rapporti con il presidente del Consiglio Prodi che è nato proprio a Scandiano, la cittadina che ospita la Festa: «Fra me e Romano c'è qualcosa di più della collaborazione. C'è piena sintonia, c'è la lealtà e la consapevolezza che si vince o si perde insieme. E' il clima politico, è l' Ulivo che permette tutto questo».

Assoluta fra Bianco e Veltroni è la consonanza sul governo, sulla riforma dello Stato sociale ed anche sulla concezione della politica. «Deve essere ispirata non più dalle ideologie - ha detto Veltroni - ma dai valori. Deve essere una missione laica, se i Popolari mi permettono di usare questo concetto che viene dalla loro cultura. Anche la sinistra deve essere sempre più libera dai condizionamenti del passato e delle ideologie».

Bianco ha elogiato la «conversione» di Veltroni e si è augurato che Bertinotti «trovi la via di Damasco».

Il presidente della Bicamerale getta acqua sul fuoco delle polemiche e Marini conferma la stima nella magistratura

Giustizia: D'Alema esclude l'asse Polo-Ppi

Gli ulivisti del Pds chiedono un congresso sui testi una volta depositati

Ancora forti riserve nel Polo sull'accordo in casa Letta: Taradash tuona

ROMA Massimo D'Alema resta ottimista sui lavori della Bicamerale e non crede che il Ppi possa stringere un patto con il Polo sulla giustizia. «A me non risulta», fa sapere. E sembra non dare molto peso alle critiche di Lamberto Dini che bolla come «confuse» le proposte sul semipresidenzialismo concordate «nelle cene private» in casa di Gianni Letta. Tutti i membri del Parlamento, è la replica di D'Alema, possono presentare eventualmente altre proposte, «questa è la democrazia».

Nei prossimi giorni la commissione Bicamerale tornerà ad occuparsi delle riforme dopo l'accordo trovato da Ulivo e Polo nella «cena segreta» che ha fatto tanto discutere. A provocare qualche allarme è stata l'ipotesi di un accordo tra il Polo e il Ppi sulla parte riguardante la giustizia, tanto che a nome del Pds Pietro Folena ha avvertito che se la bozza del relatore dovesse essere stravolta potrebbe saltare l'intero accordo sulle riforme. Ma ieri tutti gli interessati hanno smentito l'ipotesi di un patto Polo- Ppi. In sintonia con D'Alema, anche il segretario dei popolari Franco Marini ha assicurato che l'«asse» con il Polo non esiste e che il Ppi «non ha una posizione contro la magistratura». Ma si pone un obiettivo: partendo dall'intesa dell'Ulivo coinvolgere una «maggioranza più larga anche se altre questioni». Pietro Folena prende per buona l'assicurazione di Marini, ma continua a ribadire che «se qualcuno vuole stravolgere la bozza Boato» per «mettere il bavaglio alla magistratura», deve sapere che «l'opposizione del Pds sarà ferma».

Il presidente della Bicamerale, Massimo D'Alema, smorza le tensioni su un asse Polo-Ppi sulla questione magistrati.

Rinnovamento Italiano continua a denunciare il «grandissimo pasticcio» sul semipresidenzialismo all' italiana. «C'è qualcuno che sta scherzando con il fuoco», avverte Ernesto Stajano. Anche gli ulivisti del Pds sono in rivolta. Nel corso dell'incontro nazionale svoltosi ieri a Bologna hanno approvato un ordine del giorno in cui si chiede alla direzione del Pds di convocare l'assemblea congressuale quando la Bicamerale avrà depositato i testi conclusivi. E' necessario un esame e una discussione approfonditi, affermano gli ulivisti, sulle determinazioni conclusive, alcune delle quali «suscitano forti preoccupazioni».

Perplessità e riserve ci sono anche nel Polo. Per l'ex ministro degli esteri Antonio Martino (Fi) l'accordo sulle riforme è «pessimo», perchè i poteri del futuro presidente della Repubblica eletto dal popolo «sono ridicoli». Il Capo dello Stato, ha spiegato, si limiterebbe a «tagliare nastri, a baciare bambini e a partecipare ai funerali. Non erano questi gli obiettivi del Polo». Inoltre il sistema elettorale consegna troppo potere nelle mani dei partiti minori. Se in aula arrivasse un testo simile, ha avvertito, «non esiterei a votare no». Contro l'accordo tuona anche Marco Taradash (Fi): «è una restaurazione partitocratica che vede inserito nel suo corpo il pericolo di una svolta autoritaria». Secondo Taradash il presidente eletto direttamente dal popolo che «di fronte ai giochi di Palazzo non fa il capo di Stato sarebbe uno scemo e in quanto tale andrebbe interdetto». L'esponente di Fi ha annunciato che farà la «resistenza parlamentare» e, se necessario, anche «la resistenza popolare in occasione della lotta referendaria».

Elvio Sarrocco

È Veltroni il più «amato dagli italiani» secondo un sondaggio telefonico di Datamedia

Prodi, 10 in notorietà, 6 in gradimento

MILANO E' il più noto fra i suoi colleghi della compagine di governo, Romano Prodi (conosciuto dal 100% degli italiani); quanto però alla «fiducia» che ispira negli italiani è al nono posto (col 28,3%), dietro a Veltroni (47%), Ciampi (42), Napolitano (39,6), Dini (32,3), Flick (30), Berlinguer (29,9), Burlando (29,8), Bersani (28,4).

Questi i risultati di un'indagine telefonica fatta il 13 giugno scorso da Datamedia su un campione di 1000 utenti rappresentativo della popolazione dai 18 anni in su. Nella classifica Prodi è davanti a Turco, Finocchiaro, Bassanini, Treu, Bindi, Ronchi, Maccanico, Visco, Fantozzi, Pinto (il meno noto col 40,6%), Andreatta.

Datamedia ha elaborato le risposte del campione in base alla somma delle risposte positive relative alla fiducia («molto» o «abbastanza»), sottraendo le persone che non conoscevano il nome del ministro citato e i «non so» o la mancata risposta.

In questo modo è stata stilata anche una classifica della «non fiducia» in base alle risposte negative («poco» o «per nulla»). In questa particolare classifica Romano Prodi risulta terzo (71%), dietro ad Andreatta (74,8) e alla Bindi (74,6).

Con successive rilevazioni dal gennaio '96 al 13 giugno, Datamedia fornisce anche grafici relativi all' andamento nel tempo della fiducia: quella in Prodi è in leggero aumento, dopo essere partito col minimo (24%), aver raggiunto il massimo a settembre (45%) e un altro minimo a maggio (25%).

TUTTO SU RADIO E TV
È in distribuzione il 2° volume dell'Agenda del Giornalista
NEL 2° VOLUME
• oltre 450 emittenti
• le testate giornalistiche
• i telefoni delle redazioni
• i quotidiani
• gli uffici stampa
• i media su Internet
2 VOLUMI L. 85.000
Centro Documentazione Giornalistica tel.06-6791496, 06-6798148, 06-69940143, fax 06-6797492 Piazza di Pietra 26 - 00186 Roma
AGENDA DEL GIORNALISTA '97 30ª ediz.

Somalia La denuncia di un ex traduttore del contingente italiano: colpevole sarebbe stato un maggiore dei bersaglieri nel marzo '93

Ancora accuse: un ragazzo stuprato e ucciso

Il fatto sarebbe stato coperto dall'allora colonnello Cantone che commenta: «Non più accuse ma allucinazioni»

Ragazza violentata: a Firenze, di ritorno da Tirana, il maresciallo Meligeni nega di essere il soldato fotografato con il razzo illuminante in mano

LIVORNO Da Mogadiscio arriva una notizia che, se confermata, fa rabbrividire: un ragazzo somalo di 13 anni, Ahmed Omar Ali, sarebbe stato stuprato e ucciso da un maggiore dei bersaglieri del terzo reggimento della Brigata Legnano, che partecipava alla missione Ibis. E' l'ennesima devastante rivelazione sulla missione della forza militare italiana in Somalia, proprio mentre i generali gridano «basta con il fango sui parà». L'accusa viene lanciata da un ex traduttore somalo del contingente italiano, Abdi Hassam, che con le sue rivelazioni apre nuovi inquietanti scenari sul ruolo svolto dai nostri soldati. L'ex traduttore ha dichiarato di aver lavorato per il contingente italiano dal 29 dicembre 1992 fino al giorno del tragico e crudele episodio, avvenuto il 6 marzo 1993. Quel giorno lo stupro e l'uccisione del ragazzino sarebbero avvenuti nell'ex ambasciata italiana di Mogadiscio.

Labdi Hassam che vive a Mogadiscio sostiene che, dopo aver scoperto quanto era accaduto, si sarebbe recato dall'allora colonnello Luigi Cantone (che lascia il comando della Folgore) all'epoca vice comandante del contingente guidato dal generale Bruno Loi. «Dopo aver visto il corpo del ragazzo - ha affermato l'ex traduttore - il colonnello Cantone mi ha ordinato di tornare al mio posto di piantone al cancello dell'ex ambasciata. Passata circa un'ora, il colonnello mi ha fatto chiamare e mi ha liquidato le mie spettanze e mi ha congedato. Il colonnello Cantone - ha proseguito l'ex traduttore - non ha però reagito allo stupro e all'uccisione del ragazzino, la cui famiglia vive a Balad, 35 chilometri a nord di Mogadiscio». Senza riferirsi al maggiore dei bersaglieri, già il 14 giugno scorso Yaya Amir - presidente della «Società degli intellettuali somali» - aveva riferito dell'asserito stupro e omicidio del ragazzino, ma non aveva fornito ulteriori dettagli. Chiamato in causa per questo nuovo episodio di violenze il generale Cantone risponde sconvolto: «Non sono più accuse ma allucinazioni».

Intanto ieri a Firenze è arrivato Antonio Meligeni, il maresciallo accusato dello stupro di una ragazza somala. «Non sono io quello fotografato con il razzo illuminante in mano davanti alla donna somala. Non mi riconosco in quella foto e non posso essere io, perchè non ho mai partecipato e non ho mai neppure visto episodi del genere in Somalia». «Ho saputo - continua Meligeni - che ero coinvolto in questa brutta storia giovedì sera a Tirana dal mio comandante. Mi ha chiamato e mi ha detto che il telegiornale aveva fatto il mio nome come uno degli uomini ritratti nella foto dello stupro pubblicata da Panorama». «Come affronto questa vicenda? Sono sorpreso, sono cose che non fanno piacere. Ma sono anche tranquillo perchè quello della foto non sono io». E allora perchè qualcuno ha fatto il suo nome? «Non lo so, non riesco a spiegarmelo». Ma cosa succedeva in Somalia? «Non ho mai saputo neppure per sentito dire di episodi di violenza ai danni della popolazione locale».

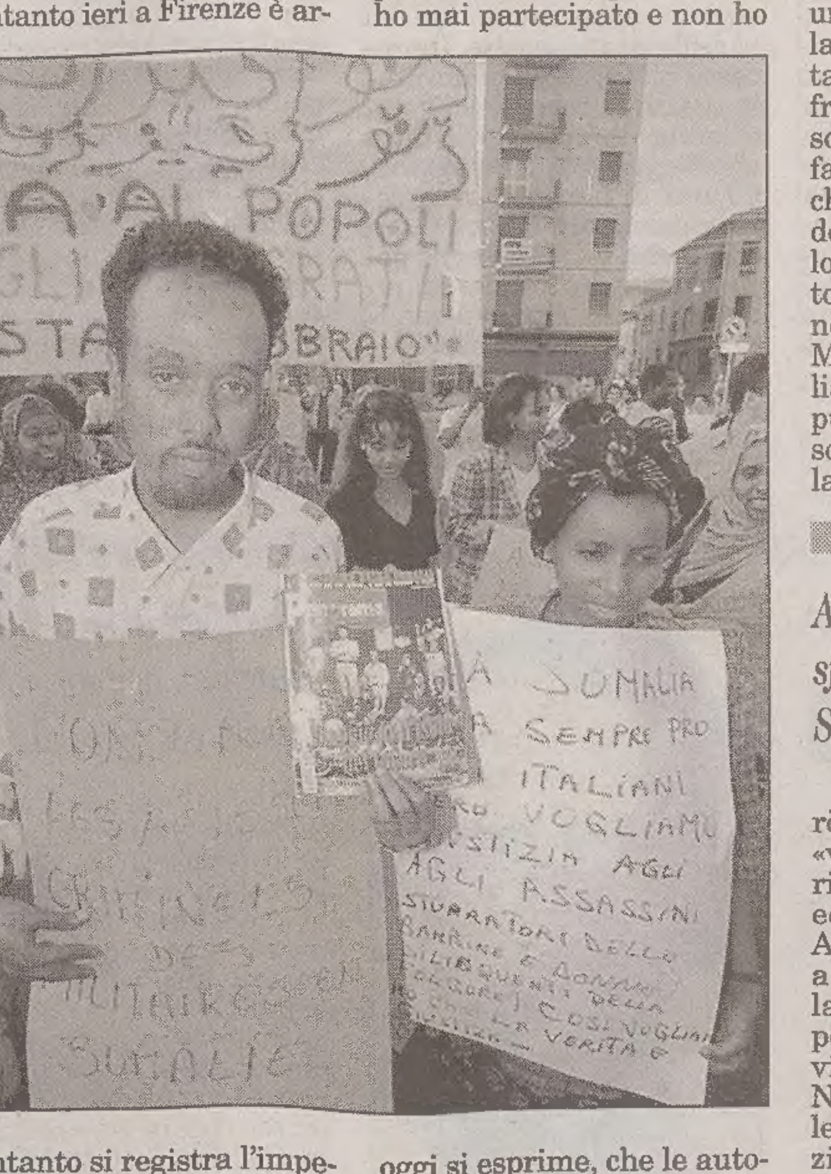

Somalia Il sottosegretario Brutti rincuora i parà

«La Folgore non sarà sciolta»

A Pisa mille manifestanti sfilano contro la brigata. Scalfaro: fare piena luce

ROMA Mentre il Capo dello Stato promette alla Somalia che «l'Italia farà piena luce sulle violenze», l'ultima notizia in arrivo da Mogadiscio fa tornare il buio dell'orrore. La storia di Ahmed Omar Ali, tredicenne somalo stuprato e ucciso nell'ex ambasciata di Mogadiscio, oltre a far tremare l'anima, dà l'ultimo scossone all'immagine della Folgore nell'operazione «Ibis». E aiuta a capire meglio i movimenti al vertice della Brigata. Da ieri è ufficiale: il generale Luigi Cantone è stato rimosso. E, richiamato in Italia in fretta da Tirana, è stato sostituito dal colonnello Enrico Celentano.

A tagliar corto alla schermaglia di mezze smentite e di affrettate giustificazioni -stile «l'avvicendamento era già previsto», «non c'entra con le torture in Somalia»- fornite dal sottosegretario alla Difesa in visita alla Folgore, è stata proprio la notizia sul massacro del ragazzino. Secondo il racconto del traduttore somalo all'epoca al servizio del nostro contingente, l'allora colonnello Cantone coprì il massacro del bambino.

Ma la rimozione del generale, che a prima vista potrebbe sembrare il tentativo di placare le polemiche, rischia al contrario di renderle più incandescenti. Non solo perchè già chi, come Maurizio Gasparri di An, chiede che «invece di cambiare i generali bisogna cambiare i vertici politici demagogici, incapaci, irresponsabili», ma soprattutto perchè il numero uno della Folgore viene sostituito con Celentano che della missione «Ibis» ha fatto parte, guidando il 186 reggimento proprio a Balad il paese dove viveva il ragazzino ucciso.

Intanto si registra l'impegno del presidente della Repubblica, che proprio ieri ha chiesto al sottosegretario agli Esteri Rino Serri, in partenza per Mogadiscio, di «assicurare al popolo somalo, e a tutti i gruppi politici ed etnici in cui esso oggi si esprime, che le autorità italiane sono determinate a fare rapidamente piena luce su tutti gli atti di violenza che possano essere verificati, a colpire chi risulterà responsabile».

«Non vogliamo un giudizio sommario» chiarisce però Brutti. Il governo vuole «vederci chiaro, vuole la verità» ma «difenderà l'onore ed il prestigio delle Forze Armate». Lo dice di fronte a settemila parà riuniti nella Caserma Vannucci, appena rincuorati dal suo invito a «stringere i denti». Necessario per sopportare le polemiche e le manifestazioni: ieri proprio a Pisa c'erano mille persone che sfilavano per chiedere la più drastica delle punizioni ai parà. Così, all'impegno di Brutti, «la Folgore non sarà sciolta», i paracadutisti sono esplosi in tre «urrà».

«Times» su Loi

La richiesta di Ali Mahdi: affidare all'Onu le indagini

NAIROBI Un portavoce del Congresso somalo unito/ Alleanza di salvezza somala (Usc/Ssa), la fazione guidata dall'ex presidente ad interim Ali Mahdi Mohamed, ha richiesto che siano le Nazioni Unite - e non la magistratura italiana - a indagare sulle asserite torture inflitte a prigionieri somali. In un comunicato diffuso a Nairobi, il portavoce Abdi Mohamed Fidow afferma tra l'altro che «la malattia non può essere curata da chi l'ha provocata», sollevando dubbi sulla «imparzialità» delle autorità italiane.

Intanto, sotto il titolo «un eroe moderno sotto tiro» il quotidiano britannico «Times» ha dedicato ieri una corrispondenza da Roma al generale Bruno Loi e alle accuse di torture rivolte al contingente italiano in Somalia. Queste accuse, scrive il giornale, «minacciano di nuocere alla reputazione dell' alto e atletico parà che ha guidato il contingente italiano nell'operazione multinazionale». In Italia, secondo il quotidiano, «pochi sembrano disposti a credere che egli fosse a conoscenza delle asserite torture di civili somali o tanto meno le tollerasse».

Ordine del giorno

A Montecitorio da 94 deputati solidarietà ai paracadutisti

ROMA Novantaquattro parlamentari appartenenti ai gruppi di Forza Italia, An, Ccd, Cdu e Lega Nord hanno finora firmato un ordine del giorno promosso dal deputato di An Domenico Gramazio, che chiede solidarietà del Parlamento nei riguardi degli uomini della Brigata paracadutisti Folgore e sottolinea «la ferma opposizione allo scioglimento della Folgore, così come richiesto in questi giorni da Rifondazione comunista». «Alla riapertura della Camera tra lunedì e martedì - ha affermato Gramazio - si aggiungeranno sicuramente un altro centinaio di parlamentari e ci auguriamo che anche colleghi dei gruppi dei Popolari, di Rinnovamento italiano e dei gruppi misti della Camera vogliano firmare questo odg». «Nessuno - ha aggiunto Gramazio - si è mai sognato di sciogliere la Polizia di Stato, o la Guardia di Finanza o i Carabinieri per la presenza di alcune mele marce compromesse con atti contro la legalità. Non vedo quindi il motivo - ha concluso - per il quale Prc chiede la soppressione della Brigata Folgore».

Albania Attorno al lago, al confine con il Montenegro, il regno dei contrabbandieri e una miseria peggiore di quella di Sarajevo

Da Tirana a Scutari: verso Nord tra montagne e indifferenza

Una spaventosa immobilità dominata dai clan e dal patriarcato contadino - E anche i bambini girano armati

Dall'inviato

SCUTARI Albania, viaggio verso le montagne del profondo Nord, lande per lupi, cuore maledetto delle asperità balcaniche. È il viaggio in un paradosso: è la parte più selvaggia e isolata del Paese, eppure si spara come a Valona e dintorni. Fino a Scutari sono soltanto 116 chilometri, ma le strade sono bestiali, raramente si impiega meno di quattro ore. Si passa per Fushte, paese di banditi. Sembra Bagheria d'anteguerra, l'unica strada è una congestione di automobili, asini, cani, biciclette, galline, bancarelle di frutta, donne e bambini, pecore appena sgozzate appese alle porte delle macellerie. Qui i socialisti non passano. Cinque giorni fa a Mamuras una pattuglia minacciosa ha bloccato armi in pugno il corteo elettorale dell'ex ministro Fatos Nano, costringendolo a riunciare al comizio.

Si viaggia in un'afa triste, grigia. Solite donne con pesi enormi, soliti uomini che bivaccano nei bar, auto senza targa, roghi di sterpaglia. I monti pieni di pioggia raccontati da Ismail Kadaré ti vengono addosso con un vago senso di angoscia. Il mezzo sobbalza, ondeggia paurosamente; i militari italiani di scorta ruminano in silenzio la rabbia per gli attacchi dei giornali dopo lo scandalo Somalia, attacchi che rischiano di mandare al-

Una strada bestiale, per percorrere 116 chilometri occorrono quattro ore. Gli abitanti vivono con apatia la vigilia elettorale.

l'aria un grande lavoro e una grande reputazione. È quello il cecchinaggio che più temono, non le bande armate albanesi. «Ho paura che dopo questa storia nessuno voglia più accettare missioni all'estero», fa il colonnello Jacono, che ci fa da guida. Poi ripiomba nel silenzio.

Il maggiore Francisco Alvarez, grondante sudore sotto i cappellone mimetico a larghe tese, ci dice che siamo entrati in area «spagnola». Siamo a Lezhe, la porta del Nord, un piccolo centro incassato tra due alture, tonnellate di immondizie da smaltire che si annunciano dall'odore dolciastro. La rete idrica ha perdite del 70-80 per cento. Il sindaco spiega che quando la pressione si abbassa, fanghi e batteri entrano nei tubi. Giuseppe Ratunno e Mirella Fanti, volontari della Intersos raccontano come hanno distribuito cibo, riparato edifici, ripavimentato sommariamente alcune strade.

Anche qui, bar pieni di gente e la sensazione dell'inutilità, o addirittura del pericolo insito nello sforzo umanitario. Gli albanesi non sembrano cercare in sé la forza e le risorse per cambiare. Guardano al nostro gran daffare con indifferenza. Sempre lo scrittore Kadaré racconta la storia di un generale italiano che venne da queste parti a riesumare e rimpatriare i corpi dei nostri ragazzi morti nella seconda guerra mondiale. L'atto di carità subito si caricò di significati oscuri, urtò suscettibilità, suscitò orgogli e paure ancestrali nei residenti. Anche oggi tutto appare enigmatico: dietro alla calma antica spunta l'impressione di aggressività, dietro al ringraziamento ti par di leggere disprezzo, ma forse è solo impressione. Certo, persino la Bosnia era più leggibile. Nel bene come nel male.

Fiumare secche, baracche abbandonate. Si viaggia nelle pietraie. non si vede anima viva. Ma basta fermarsi al bordo della strada e la gente spunta come dal nulla. Prima i bambini, poi le donne, poi gli uomini. Sei circondato in un attimo. I soldati di scorta sono nervosi, ne hanno viste troppe. Dal deserto sbucano enormi Mercedes strombazzando il clacson. Ti sfiorano, ti impolverano dalla testa ai piedi. Non sai mai se suonano per salutare, avvertire o intimidire. Qui non esistono utilitarie, la selezione naturale le ha fatte sparire. Non c'è via di mezzo tra la Bmw e il carro a cavalli.

Monti calvi, dai nomi duri: Peze, Puke, Spac. La chiave per accedervi sono i frati minori e la rete dei clan. È a loro, oltre che ai vecchi dei paesi, che devi rivolgerti per razionalizzare gli aiuti. Si sale per strade secondarie, a picco su strapiombi, per evitare agguati nel fondo valle. Ma lassù, nei villaggi sulle creste, c'è un altro pericolo: le troppe armi per l'autodifesa. Le hanno tutti, anche i bambini. Sono un antico segno di forza e di rispettabilità. Qui si spara in aria anche per far festa. Solo che ogni tanto ci scappa il morto.

Si viaggia in mezzo a due montagne lunghe come isole dalmatiche, al posto del mare c'è grano giallo oro. Per il resto è la stessa cosa: vegetazione mediterranea, odore di rosmarino. Si torna in pianura, verso l'impetuoso estuario del Drinit, che scende dalla Serbia per un lunghissimo canyon. È una piana florida, coltivata a grano e frutteti. La gente è tornata all'agricoltura dopo il grande abbandono del dopo-regime, quando nessuno voleva più lavorare. Col comunismo era proibito tenere persino galline, coltivare orti privati. Oggi tutti zappano, la sopravvivenza lo impone. Il salto tra queste discese verdi, ricche e ordinate e quelle città miserabili e caotiche è abissale. Anche questa è una costante dei Balcani. Il morire continuo delle città e la continua rivincita del patriarcato contadino.

Scutari era un grande centro prima del lungo inverno comunista. Aveva tre licei, quello di stato, quello dei gesuiti e quello dei francescani. Oggi è più misera di quanto non apparisse Sarajevo durante i bombardamenti. Strade piene di disoccupati, intasate da un'umanità rumorosa e dolente, da stuoli di bambini divisi per bande. La città si annuncia da lontano, con la sua rocca veneta e poi turca, alta sul fiume, le sue piccole case già più danubiane. Il Montenegro è vicino, oltre il lago. Un confine «caldo», una pacchia per i contrabbandieri. Con l'embargo alla Jugoslavia, qui passava il cherosene per i carri armati serbi. Oggi, passa il ferro per le acciaierie di Podgorica. Ferro rubato, naturalmente. Dagli sfasciacarrozze, dalle fabbriche, persino dalle reti idriche.

Il sindaco di Scutari ringrazia gli italiani, che «hanno saputo lasciare le loro comodità per venire qui». Parla del massiccio intervento umanitario, confida che «dopo le elezioni la vita torni normale». Ma ci credono in pochi. Difficile votare bene in mezzo al caos. Come scegliere se non c'è una classe dirigente? Tutti sperano in queste elezioni. Francia, Germania, Italia, Inghilterra, America. Tutti, tranne gli albanesi. Unica eccezione, forse, i giovanissimi; quelli senza memoria storica del comunismo, che esprimono la loro insofferenza ad alta voce. Il loro voto potrebbe essere determinante.

La capitale sembra essere l'unica isola di apparente normalità. Nel quartier generale di «Alba» buona convivenza tra soldati

Si torna a Tirana, verso l'unica isola di quasi normalità. Annotta. Il muezzin riprende a cantare, i caffè sono strapieni, bambini giocano con l'acqua delle fontane, rondini schizzano da tutte le parti, i soldati italiani riempiono le mense, telefonano a casa, battono carte al bar della loro caserma. C'è come un'esplosione di vita prima del coprifuoco, prima che la luna e i cani ridiventino padroni della Capitale.

Nell'ex scuola sottufficiali del rione Sauk, dove è acquartierato un quarto dei 3500 soldati italiani, ceniamo nella mensa truppe con il generale Luciano Forlani, capo della missione «Alba». Penne al pomodoro, calamari, macedonia. Questo abruzzese «stagno» e instancabile è il primo italiano che comanda una missione militare internazionale all'estero nella storia della repubblica italiana. E' un'operazione delicata, per il suo alto contenuto d'immagine. Si tratta di dimostrare lnostra efficienza e la nostra capacità di direttiva in un campo, quello militare, che persino noi italiani spesso consideriamo inadatto alla nostra mentalità.

Invece tutto funziona a meraviglia. Francesi, austriaci, romeni, turchi, spagnoli, greci, danesi, tutti coloro che che spartiscono la caserma con i nostri, non fanno che confermare il valore e la sensibilità operativa dei nostri comandi. «Tra militari l'intesa è immediata» sottolinea il generale Danilo Neri, un romano che con grande piacere ha guidato a suo tempo anche i duri alpini bergamaschi della Orobica. Forse, sottintende che i guai, talvolta, li creano i politici. «Una pallottola che fischia è uguale per tutti, danesi, francesi, turchi o italiani». E ricorda commosso che sull'Adamello, nella Grande Guerra, la sera, dopo essersi sparati per tutto il giorno, italiani e austriaci si parlavano da una trincea all'altra.

Sale la luna piena sull'asfalto ancora tiepido, due rondini a velocità del suono si infilano nella sala operativa di «Alba», cabrano in due direzioni diverse e si installano nei loro nidi, costruiti sui soffitti di due diverse stanze, sopra una selva di computer e cartografie militari top-secret. I piccoli aspettano con i becchi spalancati, gridano come dannati, inconsapevoli mascotte di questi uomini in prima linea.

Paolo Rumiz

Caos a Valona ancora in balia delle bande

VALONA E' di nuovo caos nella città dell'Albania meridionale di Valona. Ieri pomeriggio un gruppo di 20 auto provenienti dal quartiere Cole, controllato dal boss Zani Caushi, è entrato in città sparando centinaia di raffiche e seminando il panico tra la popolazione. Nel frattempo lungo la strada statale Valona-Novosel sono stati trovati i cadaveri di tre uomini. Non si conosce ancora la loro identità. La situazione a Valona è tesissima e la gente è tornata a chiudersi nelle case. I nuovi incidenti potrebbero essere in qualche modo collegati alla decisione della commissione elettorale centrale di bocciare la candidatura del boss Zani. Venerdì mattina si erano verificate nuove sparatorie provocate questa volta dalla voce, rivelatasi infondata, dell' imminente arrivo del presidente Berisha che avrebbe tenuto un comizio in città. A fronteggiarsi erano state la banda di Zani e quella del boss Kuqo. Nel corso delle sparatorie due persone erano rimaste gravemente ferite. Un alto dirigente del Partito democratico (Pd) è stato rapito nella città meridionale di Saranda. Il dirigente, Leonard Demi, è responsabile per i rapporti con l'estero del partito. E' questo il primo rapimento politico. Infine una motovedetta militare greca ha aperto il fuoco contro l'isola albanese di Ksamil, nell'estrema Albania meridionale. Da bordo della motovedetta è stato aperto il fuoco con una mitragliatrice contraerea da 12,7 mm.

Il comandante generale dell'Arma dei Carabinieri, Sergio Siracusa, parla a un reparto italiano schierato a Tirana.

IL PICCOLO
fondato nel 1881
EDITORIALE O.T.E. S.P.A. - DIREZIONE, REDAZIONE e AMMINISTRAZIONE
34123 Trieste, via Guido Reni 1, Telefono 3733.111 (quindici linee in selezione passante) - Fax 3733312
Direttore responsabile: **MARIO QUAIA**
Vicedirettore: **Leopoldo Petto**
Caporedattore centrale: Francesco Carrara. Caporedattore: Piero Trebiciani.
Inviato: Paolo Rumiz. Attualità: Livio Missio (responsabile), Roberto Altieri (vice), Elena Comelli, Roberto La Rosa, Baldovino Ulcigrai, Piercarlo Fiumanò, Fabio Cescutti, Pierpaolo Garofalo, Massimo Greco, Mauro Manzin. Cultura-Spettacoli: Marina Nemeth (responsabile), Alessandro Mezzena Lona (vice), Renzo Sanson, Carlo Muscatello.Cronaca-Regione: Fulvio Gon (responsabile), Pierluigi Sabatti (vice), Federica Barella, Claudio Emè, Furio Baldassi, Corrado Barbacini, Paola Bolis, Arianna Boria, Giulio Garau, Silvio Maranzana, Giuseppe Palladini, Piero Spirito, Guido Vitale, Gabriella Ziani. Sport: Roberto Covaz (responsabile), Roberto Degrassi (vice), Maurizio Cattaruzza, Elena Marco. Gorizia: Antonino Barba (responsabile), Franco Femia (vice), Guido Barella, Domenico Diaco, Roberta Missio, Luigi Turel. Monfalcone: Fabio Malacrea (responsabile), Alberto Bollis (vice), Laura Borsani, Matteo Contessa, Ferdinando Viola.
CONSIGLIO DI AMMINISTRAZIONE: Carlo Emanuele Melzi (Presidente), Guido Carignani (Vice Presidente), Luigino Rossi (Vice Presidente), Maria Enrichetta Melzi Carignani, Sergio Hauser, Giovanni Pattarini, Andrea Zanussi, Eugenio Del Piero, Ferruccio Bonfanti, Andrea Pittini, Giovanni Gabrielli.
COLLEGIO SINDACALE: Piero Vidoni (Presidente), Claudio Sambri, Paolo Mazzitelli.
ABBONAMENTI: c/c postale 254342
ITALIA: con preselezione e consegna decentrata agli uffici P.T.: (7 numeri settimanali) annuo L. 431.000, sei mesi L. 216.000, tre mesi L. 109.000; (sei numeri settimanali) annuo L. 368.000, sei mesi L. 185.000, tre mesi L. 94.000; (cinque numeri settimanali) annuo L. 306.000, sei mesi L. 154.000, tre mesi L. 80.000. ESTERO: tariffa uguale a ITALIA più spese postali - Arretrati L. 3.000 (max 5 anni) INTERNET: tre mesi 65$, sei mesi 130$, annuo 260$.
Sped. in abb. post./Comma 26 art. 2 - Legge 549/95
L'edizione dell'Istria viene venduta solo in abbinamento con la «Voce del Popolo»
PUBBLICITÀ: S.P.E., piazza Unità d'Italia 7, tel. 040/366565, fax 040/366046.
PREZZI PUBBLICITÀ: Modulo: commerciale L. 287.000 (festivi, posizione e data prestabilita L. 344.000) - Finanziaria L. 447.000 (fest. L. 537.000) - R.P.Q. L. 274.000 (fest. L. 329.000) - Occasionale L. 320.000 (fest. 384.000) - Redazionale L. 350.000 (fest. L. 420.000) - Manchettes 1.a pag. (la coppia) L. 925.000 (fest. L. 1.100.000) - Finestrella 1.a pag. (4 mod.) L. 1.250.000 (fest. L. 1.500.000) - Legale L. 415.000 (fest. L. 498.000) - Appalti/Aste/Concorsi L. 425.000 (fest. 510.000) - Necrologie L. 5.450 - 10.900 per parola (Anniv., ringr. L. 4.950 - 9.900 - Partecip. L. 7.200 - 14.400 per parola) - Avvisi economici vedi rubriche (+Iva).
La tiratura del 21 giugno 1997 è stata di 61.250 copie
Certificato n. 3204 del 13.12.1996
© 1989 O.T.E. S.p.A.

L'ex docente padovano, leader di Autonomia operaia, riparato in Francia, dovrebbe costituirsi tra breve

Negri torna per «scontare»

Ma il «professore» da Parigi commenta: «Non ho nulla da dire»

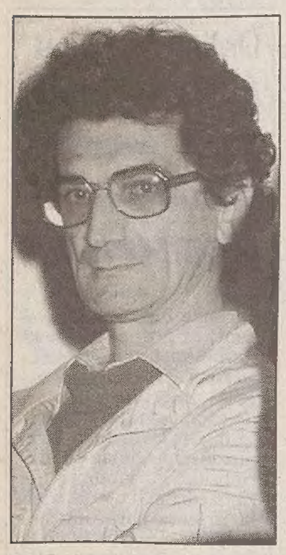

PADOVA «Sapevo da qualche tempo che aveva deciso di tornare. Mi pare sia una scelta faticosa per lui. Una scelta che condivido anche se piuttosto tardiva. Ma non è mai troppo tardi». E' questo il commento di Emilio Vesce all'ipotesi di rientro di Toni Negri in Italia che circola con insistenza tra i suoi amici.

Le vicende giudiziarie di Toni Negri cominciano 18 anni fa, il 7 aprile 1979, quando il pm di Padova Calogero emette 22 ordini di cattura contro i principali esponenti di Autonomia operaia, per associazione sovversiva e banda armata. Finiscono in carcere oltre Negri, Franco Piperno, Oreste Scalzone, Emilio Vesce, Luciano Ferrari Bravo. Lo stesso giorno, a Roma, viene emesso un mandato di cattura per insurrezione armata e concorso nella strage di via Fani. La competenza passa ai giudici romani. Nell'83 Negri accetta la proposta radicale a candidarsi nelle sue liste alle politiche. Il 26 giugno, Negri è eletto alla Camera, a Milano, con oltre 13mila voti di preferenza. L'8 luglio '83, l'on. Negri esce dal carcere di Rebibbia e il giorno successivo entra a Montecitorio. Il 20 settembre '83 la Camera approva quattro richieste di autorizzazione a procedere nei confronti del deputato radicale. Lo stesso giorno si diffonde la notizia che Toni Negri si trova in Francia da 24 ore.

Dopo lunghe vicende giudiziarie Negri nell'88 è condannato definitivamente in Cassazione a 12 anni di carcere. Nel '90 la Corte d'assise di MIlano gli commina quattro anni e otto mesi per fatti terroristici dei Settanta. «Per lui - ha aggiunto Vesce - il ritorno in Italia vuol dire il carcere e di questo coraggio bisogna dargli atto. Se non fosse scappato forse oggi sarebbe libero perchè sarebbe stato assolto. Il processo di allora va annoverato nel rito ambrosiano della colonna infame». «Il fatto che Negri trovi il coraggio a 65 anni di rientrare in carcere - ha ribadito Vesce -, anche se con un ritardo che però paga solo lui, svela un aspetto della sua personalità che molti non conoscevano, noto solo a chi lo ha frequentato assiduamente e degno di grande rispetto. Con lui ritorna una serie di problemi legati al processo del 7 aprile di allora. Si cercherà di rivederli fuori dalla logica repressiva ed emergenziale di quegli anni».

Per quanto riguarda la condanna a 12 anni inflitta all'ex docente padovano per partecipazione a banda armata, Vesce ha sottolineato che Negri ha già scontato quattro anni e mezzo di carcere speciale e questo potrebbe farlo rientrare nell'area delle legge carceraria che consente affidamenti sociali e lavori esterni. «E' importante - ha concluso Vesce - che la vicenda di Toni sia vissuta in un modo da essere utile a tanta altra gente che viaggia per il mondo con carichi di pena che non le appartengono e anche in modo da favorire la causa di Sofri, Bompressi e Pietrostefani».

L'anarchico condannato per la strage del '73 a Milano trovato in coma da droga

Bertoli ha tentato il suicidio

LIVORNO Lo aveva detto più volte: «Se mi credono fascista non mi resta che il suicidio». E Gianfranco Bertoli, l'anarchico condannato all'ergastolo per la bomba lanciata 24 anni fa contro la questura di Milano, quattro morti e mille verità, ha venduto il proprio orologio, ha acquistato tre dosi di eroina che poi si è iniettato per togliersi la vita. E' stato salvato mercoledì scorso dalla polizia che era stata avvertita delle intenzioni dell'ergastolano. E lo ha trovato in coma sul pavimento del centro di assistenza Homeless, che frequentava di mattina da quando aveva ottenuto la semilibertà. Ora è fuori pericolo.

Voleva uscire dalla scena, non sentir parlare più di avere avuto contatti e legami stretti con i neofascisti.

Non sopportava di vedere il proprio nome accostato ai neri per le bombe di Milano degli anni '70. Così si è iniettato una dose che credeva mortale. Vicino all'anarchico sessantaquattrenne, quasi un quarto di secolo passato in cella, la polizia ha trovato una siringa e una lettera per spiegare che non aveva più voglia di vivere.

La «volontà suicida» di Bertoli, hanno spiegato gli inquirenti, era stata segnalata alla polizia da un amico dell'ergastolano preoccupato per il suo stato psicologico e per la notizia che Bertoli aveva venduto un orologio per acquistare tre dosi di eroina. Dopo la segnalazione gli uomini della polizia hanno cominciato a cercare Bertoli nei centri di accoglienza che era solito frequentare e lo avevano trovato.

Appena pochi giorni prima del tentato suicidio Bertoli aveva rilasciato interviste per ribadire la sua versione sull'attentato del maggio '73, per avvisare che era pronto a togliersi la vita pur di essere creduto.

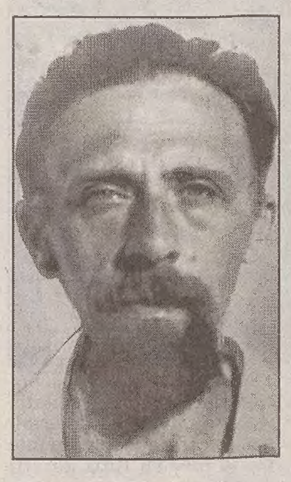

È in regime di semilibertà. Anarchico, non sopporta di passare per «fascista»

Sabato scorso a Milano dopo il fermo di tre neofascisti veneti per la strage della questura, Bertoli non perse tempo per ripetere ancora una volta: «Quella bomba a Milano la buttai da solo. Se avessi avuto dei mandanti a quest'ora non vivrei in misera. Oppure mi avrebbero già ammazzato. Perchè l'ho fatto? Credevo in quel modo di offrire un grande servizio alla causa dell'anarchia. Di riscattarmi da una colpa che non mi perdonava: non aver ammazzato il commissario Calabresi. Ora, non la penso più così, ma allora ci credevo fermamente».

MAFIA

Sequestri per 100 miliardi ai fratelli calabresi Ruggiero

Anche una Testarossa confiscata alle cosche

REGGIO CALABRIA I carabinieri della Compagnia di Gioia Tauro hanno sequestrato, in base alla legge antimafia, una patrimonio del valore di circa 100 miliardi di lire di proprietà degli imprenditori Giovanni, Vincenzo, Gianfranco e Paolo Ruggiero, ritenuti contigui alla potente cosca Piromalli nella Piana di Gioia Tauro. Oggetto del provvedimento, emesso dal Tribunale di Reggio Calabria su richiesta della Procura di Palmi, sono stati diverse ville con piscine e parco, appartamenti nel centro storico di Roma e in località turistiche, diversi e consistenti conti correnti, una Ferrari «Testarossa» e sette società attive in campo nazionale per la commercializzazione di prodotti petroliferi oltre che nella fabbricazione e distribuzione di container e gas spray.

Gli imprenditori legati al potente clan dei Piromalli. Il Gruppo Ferruzzi coinvolto negli appalti dell'Enel

Il sequestro preventivo di beni, eseguito dai carabinieri del Comando provinciale di Reggio Calabria, è l'epilogo di oltre due anni d'indagini sui legami presunti tra la famiglia Ruggiero di Gioia Tauro e la potente consorteria mafiosa dei Piromalli-Molè. Importanti anche i riscontri che gli inquirenti hanno avuto sugli interessi della cosca nella costruzione della centrale Enel di Gioia Tauro, in particolare per quanto riguarda i rapporti tra società dei Ruggiero e il gruppo Ferruzzi di Ravenna. I carabinieri, su questo segmento delle indagini, hanno sottolineato l'anomalia della strategia imprenditoriale del gruppo ravennate che, per Gioia Tauro, a differenza del loro abituale modo di operare, non rilevarono aziende locali, conferendo loro il calcestruzzo, ma entrarono invece in compartecipazione societaria con due aziende, la Co. Ge.Ca. e la Beton Cal., ufficialmente dei Ruggiero, ma, per gli inquirenti, chiara promanazione della cosca Piromalli-Molè. Società che i Ruggiero costituirono pur non essendosi mai interessati di attività nel ramo edilizio. Co.Ge. Ca. e Beton Cal. furono costituite la prima alla vigilia dell'aggiudicazione degli appalti per la centrale (della quale si aggiudicò tutti i lotti), la seconda a lavori appena avviati, conseguendo la commessa per la fornitura del calcestruzzo.

La famiglia Ruggiero, nel giro di pochi anni, ha costituito, sostengono i carabinieri, un vero e proprio impero finanziario, con enormi capacità economiche e godendo di grande considerazione da parte degli istituti di credito (in una banca il fido era di oltre due miliardi). La Procura di Palmi, al di là della sentenza del Tribunale che ha assolto tutti gli imputati per le vicende delle presunte infiltrazioni mafiose nella centrale Enel, sta svolgendo ulteriori indagini sulle società aggiudicatarie degli appalti per l'impianto energetico.

Convegno del Pds

Disegno di legge per stroncare il riciclaggio di utili «sporchi»

PALERMO Contro il riciclaggio degli utili mafiosi il governo presenterà entro un mese in Parlamento un disegno di legge organico. L'ha annunciato il sottosegretario alla Giustizia Giuseppe Ayala alla seconda sessione del convegno del Pds sulla mafia. Un gruppo di lavoro ristretto sta mettendo a punto un testo «che consentirà maggiore aggressività contro i patrimoni mafiosi, mentre si riconferma la necessità di istituire la teleconferenza per gli imputati nei processi di mafia anche al fine di risparmiare soldi ed uomini». Ayala ha negato che il 41 bis sia stato «affievolito»: «I dati di maggio dicono - ha sottolineato- che sono state autorizzate solo quattro telefonate ai 463 detenuti sottoposti a questo regime».

Di qualità della vita nelle metropoli del Sud Italia, violenza urbana, abusivismo, «ecomafie» si è discusso nella sezione «Città, ambiente, sicurezza». Alla tavola rotonda, presieduta da Lorenzo Diana, componente la Commissione antimafia, hanno preso parte anche i sindaci Bassolino e Orlando, il presidente di Legambiente Realacci e il vice capo dell'Fbi O' Boyle.

Dramma della follia di un impiegato depresso

Torino. «Ho ucciso mio padre ma salvatemi almeno il posto»

TORINO Ha ucciso a coltellate il padre di 89 anni, probabilmente in preda a un raptus, poi ha chiamato la polizia e ha detto: «Perdonatemi, ho ucciso mio padre, ora aiutatemi a non perdere il posto di lavoro».

E' successo ieri a Torino, in un appartamento in via Lancia. L'omicida, sofferente da tempo di crisi depressive, si chiama Paolo Arri, 48 anni, impiegato al Centro contabile dell'Istituto bancario San Paolo di Moncalieri (Torino). L'anziano padre, Giovanni, era pensionato e vedovo. Viveva da solo nel piccolo alloggio, un appartamento ben tenuto dove il figlio lo andava a trovare spesso. Cosa che ha fatto anche ieri, verso le 15. Poco dopo essere entrato in casa, secondo quanto stanno ricostruendo gli inquirenti, Paolo Arri ha avuto una crisi di nervi, ha aperto un cassetto della cucina, ha estratto un coltello e si è accanito contro il padre, uccidendolo con 11 colpi al torace. I due erano in cucina, dove la polizia ha trovato il cadavere. L'omicida, dopo aver ucciso il genitore, non si è mosso da casa e ha telefonato al 113. Gli agenti di una Volante sono subito arrivati sul posto: Paolo Arri era sul portone di casa e li stava aspettando. Ai poliziotti è apparso sconvolto: continuava a ripetere che temeva di perdere il lavoro. «Adesso devo andare in galera», sono state le sue prime parole.

I vicini di casa non si sono accorti di nulla. Tra padre e figlio non ci sarebbe stata alcuna lite e risulta che tra loro ci fossero buoni rapporti. Stando alle prime notizie raccolte, l'omicida soffre da tempo di crisi nervose e assume abitualmente tranquillanti. Nulla del suo comportamento faceva presagire che sarebbe arrivato a commettere una follia. Agli agenti l'uomo ha spiegato di aver ucciso il padre perchè gli sembrava «l'unica cosa da fare». Non risulta che l'anziano padre fosse malato: era completamente autosufficiente e in grado di aver cura di sè e della casa.

IN BREVE

Milano, oggi sarà interrogata la «postina»

L'attentato a Palazzo Marino: adesso gli indagati sono venti

MILANO Sono più di 20 le persone iscritte nel registro degli indagati della Procura della Repubblica di Milano per l'attentato del 25 aprile scorso a Palazzo Marino. Con il reato di concorso in strage è iscritta Maria Grazia Cadeddu, arrestata venerdì perchè ritenuta la «postina» che lasciò a Radio Popolare di Milano la rivendicazione dell'attentato da parte dell' organizzazione anarchica Azione rivoluzionaria. Sempre per strage sono iscritti il convivente, Carlo Spirolazzi, e la sorella della donna, Lia Cadeddu. La «postina» sarà interrogata oggi nel carcere di San Vittore.

Tragedia della solitudine in un alloggio romano: vive una settimana accanto al cadavere della madre

ROMA Distesa sul letto, in avanzato stato di decomposizione, con il figlio che lavorava tranquillamente in un' altra stanza della casa: così i vigili del fuoco hanno trovato ieri a Roma, in un alloggio vicino alla stazione Termini, una donna di 81 anni, Genne Rosalie Coaumeau, cittadina belga, morta, secondo i primi accertamenti del medico legale, da almeno una settimana. A chiamare i vigili del fuoco, ma per tutt'altro motivo, era stato l'inquilino del piano di sotto. L'uomo autore di un esposto, era preoccupato per la stabilità del solaio.

A Castellammare si suicida una studentessa dopo aver saputo di essere stata bocciata

NAPOLI Una studentessa, Anna Verdoliva, di 19 anni, si è suicidata ieri pomeriggio dopo avere appreso di essere stata bocciata. Il fatto è avvenuto a Castellammare di Stabia (Napoli), dove la giovane frequentava la quarta I dell'istituto di ragioneria «Luigi Sturzo». Dalle prime indagini è emerso che Anna Verdoliva dopo aver visto i quadri esposti nel salone di ingresso della scuola si è intrattenuta a conversare con alcune amiche. Subito dopo è andata a piedi fino all'hotel dei Congressi è salita sul cavalcavia e si è gettata da un'altezza di circa 50 metri.

Revocati gli scioperi degli assistenti di volo: trovato l'accordo sulle pendenze contrattuali

ROMA I sindacati dei trasporti e l'Ente nazionale di assistenza al volo (Enav) hanno raggiunto al ministero del lavoro l'accordo per l'applicazione del contratto 94/97 dei controllori di volo. A seguito dell'intesa sono stati revocati gli scioperi della categoria previsti tra il 23 e il 26 giugno. Le parti si incontreranno la prossima settimana per concordare le modalità di distribuzione del fondo di compensazione della produttività e per affrontare le esigenze di erogazione dei servizi estivi di assistenza al volo.

La difesa annuncia di voler chiedere una nuova perizia dopo un sopralluogo nella sede della facoltà di Diritto

«A Marta non spararono da quell'aula»

Il legale: ci sono ancora particolari da approfondire, forse l'omicidio è colposo

Il perito di parte punta su quel davanzale largo più di mezzo metro: «L'accusato è di bassa statura, sarebbe stato troppo complicato sparare da lì»

ROMA Otto faldoni. La verità dei piemme sul delitto di Marta all'Università della Sapienza, a Roma, è tutta lì in quegli otto carteggi. Ma sarebbero bastati pochi fogli se sull'omicidio non fosse stato calato un velo di omertà pietosa che, secondo l'accusa, ha coperto il gesto assurdo ma volontario di Giovanni Scattone e Salvatore Ferraro.

La difesa contesta e annuncia un imminente colpo di scena. Proclama innocenti i due assistenti e si accinge a dimostrarlo con nuovi accertamenti tecnici sull'Aula 6 dell'Istituto di Filosofia del diritto: quella dalla quale sarebbe partito il proiettile che ha ucciso Marta.

Ma quale sarebbe il colpo di scena? L'avvocato Vannucci dopo un nuovo sopralluogo si lascia sfuggire solo un accenno: «il colpo potrebbe non essere partito dalla finestra in questione».

Tutto da verificare. E il difensore dell'imputato numero uno già mette le mani avanti. «Chiederemo una nuova perizia nell'Aula 6 anche se sappiamo che è un atto irripetibile visto che la polvere da sparo è già stata aspirata, però potrebbe anche essere che ci troviamo nuova polvere da sparo e allora vedremo cosa accadrà». Il legale non dispera: «valuteremo l'ipotesi di chiedere un incidente probatorio. Ci sono alcune cose degne di essere approfondite».

Del resto i difensori dei presunti assassini sanno che la finestra incriminata è fondamentale per i piemme per poter sostenere l'accusa di omicidio volontario. Il gesto complesso di aver spostato la tenda, evitato il termosifone e infine aver premuto il grilletto fa a pugni con l'ipotesi di un colpo partito accidentalmente. E tra l'accusa di omicidio volontario e quella di omicidio colposo c'è una lunga differenza lunga come un ergastolo.

Ecco perchè il perito di parte, Antonio Ugolini, punta su quel davanzale largo più di mezzo metro per sostenere che per «Scattone (foto), di bassa statura, sarebbe stato troppo complicato» sparare da lì.

Del resto, in questo caso la difesa sa di non poter contare sull'alibi di Scattone: «il mio cliente non porta mai l'orologio, quindi ha cercato di ricostruire la mattina del 9 maggio, ma senza orari precisi».

Al termine del sopralluogo all'avvocato Vannucci si è avvicinata una ragazza, una borsista di nome Ilaria Pepe.

Ed è stato subito giallo: una futura nuova testimone?

Per ora il legale smentisce: «nutre stima e affetto nei confronti di Scattone, si è solo informata sulle sue condizioni. E ci ha chiesto quando lo tiriamo fuori dal carcere».

Al professore torna la febbre

ROMA «Non ho mai sospettato gli assistenti Fiorini e Mancini; non ho mai parlato della vicenda con Liparota e la Alletto; conosco solo di vista Scattone e Ferraro perchè non sono miei collaboratori; non ho mai fatto pressioni nei confronti della Lipari; nell'aula 6 non ho mai visto qualcuno giocare, nemmeno con le palline di carta».

Sono alcune delle risposte fornite dal direttore dell'Istituto di Filosofia del diritto, Bruno Romano, all'Ansa. Il professore nella sua abitazione a Frattocchie di Marino, a pochi chilometri dalla capitale, è ancora febbricitante. «Sarei tornato a lavorare già oggi - ha detto - ma probabilmente per lo choc, lo stress e la tensione mi si sono abbassate le difese immunitarie e mi è tornata la febbre». Ha rilasciato la dichiarazione pur non violando il segreto istruttorio, al contrario di un quotidiano romano che ha pubblicato i verbali di un suo interrogatorio.

Allarme tra gli autonoleggiatori dell'aeroporto romano dopo un «agguato» a colpi d'arma ad aria compressa

Dopo i sassi dal cavalcavia tiro a segno sulle auto

ROMA Un altro episodio di «tiro a segno» sulle auto, dopo quelli riportati ieri da un quotidiano romano, è stato segnalato ieri mattina da un autonoleggiatore in servizio all'aeroporto di Fiumicino «Leonardo da Vinci». A farne le spese il parabrezza della sua Mercedes, che ha subito un'incrinatura di circa 30 centimetri: anche in questo caso si fa largo l'ipotesi che il danno non sia stato provocato da un sasso ma da un «piombino» da arma ad aria compressa.

«E' successo poco dopo le 15 di giovedì scorso mentre andavo a prendere servizio - ha detto Salvatore Petrosino, di Fiumicino, da 26 anni in servizio allo scalo romano - qualche minuto dopo aver imboccato l'autostrada Roma - Fiumicino prima di giungere all'altezza dello svicolo di Civitavecchia, ho sentito un piccolo colpo sordo sul vetro, che ha formato una rosa che lentamente si è aperta. Non penso possa essere stato un sasso, avrebbe provocato un altro tipo di danno e un botto più forte: mi ha dato l'impressione di un colpo mirato, giunto però per via orizzontale dal ciglio della strada e non da un cavalcavia: questo scherzo mi costa quasi due milioni di danni e due giorni di lavoro perso, perchè il vetro da sostituire è particolare. Non ho denunciato il fatto, a cosa servirebbe, ma ora leggendo il giornale di stamani non è escluso che ci ripensi».

Intanto c'è sconcerto tra gli autonoleggiatori in servizio al «Leonardo da Vinci». Altri due avvicinati ieri mattina hanno detto di aver subito danni ai parabrezza delle loro autovetture mentre transitavano sulla Roma-Fiumicino. Un fatto analogo che risale a due settimane fa è stato riferito da Domenico Cifelli, anch'egli in servizio a Fiumicino. Entrambi sono stati poi convocati negli uffici della polizia dello scalo dove hanno detto di non aver sporto denuncia, in quanto non erano stati in grado di stabilire nè la dinamica, nè tantomeno le cause che avevano determinato l'incrinatura dei parabrezza.

Nell'unica denuncia sporta invece da Giacomo Battisti, un autonoleggiatore che ha avuto il parabrezza lesionato mentre passava sotto il cavalcavia del 67/o chilometro nei pressi dello svincolo per Casal Lumbroso, «si parla solo di un danno al parabrezza provocato dall'impatto con un piccolo oggetto» ha riferito la polizia giudiziaria del «Leonardo Da Vinci», che parla di «un ingiusticato allarme, in quanto non ci sono stati nè piombini nè spari».

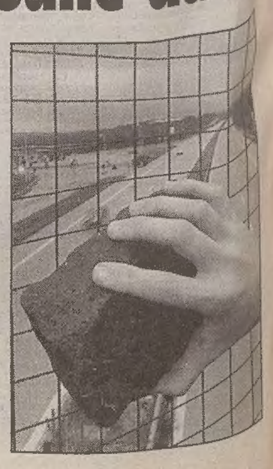

Benzina agevolata e obblighi del gestore

Poiché riceviamo dai gestori d'impianti stradali di carburanti nostri associati continue segnalazioni su discussioni con l'utenza in merito al rifornimento della benzina agevolata regionale, riteniamo opportuno richiamare l'attenzione attraverso il quotidiano locale su quelli che sono gli obblighi del gestore nei confronti dell'utenza, che deve quindi comprendere che non può chiedere cose non ammesse dalla legge e di cui il gestore è garante, oltreché responsabile.

In particolare, il gestore è stato richiamato più volte dall'Associazione a verificare sempre il numero di targa che appare sull'identificativo (tessera) e quello del veicolo che richiede il rifornimento.

Un comportamento rigido in questo senso è stato sollecitato dall'Associazione, a garanzia della trasparenza dell'operazione «benzina regionale» per il mantenimento dei benefici stessi al cittadino che ne usufruisce.

I controlli incrociati effettuati in via telematica permettono agli organi di controllo un preciso monitoraggio e una verifica sui rifornimenti effettuati e, pertanto, chi non si attiene alle rigide norme imposte dalla legge può minacciare il mantenimento del sistema agevolativo.

In sostanza, la legge c'è e deve essere rispettata, sia dall'utente che dal gestore; pertanto, non verrà mai meno da parte dell'Associazione il richiamo continuo e pressante che tale normativa sia rispettata in ogni frangente, a costo di discussioni con l'utenza. Ed è per questo che ci si rivolge, tramite questo mezzo d'informazione, alla cittadinanza affinché sia chiesto al gestore solo quello che è lecito chiedere, e cioè il rifornimento del carburante al veicolo per il quale l'identificativo è stato rilasciato.

Il sistema, infatti, registra giorno, ora, impianto, tipo di carburante del rifornimento richiesto, e qualsiasi incongruenza viene evidenziata attraverso un sistema di controllo informatico che segnala alle Camere di commercio ogni anomalia: delucidazioni vengono richieste al gestore e anche l'utenza potrebbe essere chiamata a rispondere dei rifornimenti dubbi.

Ottorino Millo
presidente
Figisc/Confcommercio di Trieste

Il TIT e lo strabismo di Nord Libero

Nel richiamo della consigliera Laura Tamburini sulle vicende del Territorio libero di Trieste (TIT) trova conferma lo strabismo politico degli indipendentisti triestini. Essi denunciano «la pagliuzza nell'occhio» dell'Italia responsabile della mancata applicazione del Trattato di pace e dei conseguenti veri o presunti danni arrecati a Trieste, ma «non vedono la trave nell'occhio», ieri della Jugoslavia, oggi di Slovenia e Croazia, responsabili di più gravi violazioni non solo del Trattato, ma anche dei diritti umani a danno di tutti i «cittadini originari del TIT», cioè degli istriani della Zona B e dei triestini. Quale vantaggio per la credibilità degli indipendisti se almeno una volta tentassero di sventolare la bandiera del TIT non solo al valico di Duino, ma anche sul Quieto e soprattutto a Rabuiese e sul Dragogna, dove viene spezzata l'integrità del TIT!

È vero che nell'estate del 1977 l'Onu «accettò... di cancellare dall'ordine del giorno gli articoli chiamati: «nomina del governatore del TIT» e «la questione di Trieste». Ma è anche vero che, da allora, «le Nazioni Unite non sono più in possesso (no longer seized) delle questioni di Trieste», come da lettera dell'Onu alla presidenza dell'Unione degli istriani del 21 novembre 1977. Con ciò le «grandi democrazie occidentali» vennero meno al loro preciso obbligo di garantire «l'integrità e l'indipendenza del TIT», prevista dall'All. VI, art. 2 del Trattato di pace del 1947, confermando ancora una volta che il loro impegno nella difesa dei diritti umani era pura ipocrisia quale è stata sia prima che dopo quel Trattato.

La «nomina del governatore» del TIT non dipendeva da un «accordo» italo-jugoslavo, ma da quello tra i «quattro grandi», ex alleati che però già nel 1947 erano contrapposti nella guerra fredda. Anche se «un qualsiasi stato membro dell'Onu facesse esplicita richiesta» di rimettere le questioni di Trieste all'ordine del giorno del Consiglio di sicurezza, ciò non basterebbe a far cambiare le decisioni spartitorie delle grandi potenze che in tale consesso hanno il diritto di veto.

Le ragioni geopolitiche che portarono al concepimento del TIT non ne impedirono l'aborto. La riesumazione del TIT è improponibile nel mutato quadro europeo, specialmente dopo l'assurda ripartizione dell'angusta costa dell'Alto Adriatico fra tre Stati contrapposti e concorrenti.

Solo sei mesi dopo l'entrata in vigore del Trattato di pace (15.9.1947), con la Nota Tripartita del 20.3.1948, i «Governi» americano, inglese e francese «hanno proposto ai Governi» sovietico e italiano di accordarsi con essi «su un protocollo addizionale al Trattato di pace con l'Italia, che porrebbe nuovamente il TIT sotto la sovranità italiana»... a regione del fatto che «è impossibile un accordo sulla scelta di un governatore» e la Zona B «è stata completamente trasformata nel carattere» anziché «dare uno status indipendente e democratico al territorio». È l'esplicita condanna della pulizia etnica avviata dagli jugoslavi anche nella Zona B e la conferma che occorre un atto multilaterale per modificare il Trattato di pace, quale Osimo non è stato.

Poiché l'art. 21/4 del Trattato di pace stabilisce che «il Territorio libero di Trieste non sarà considerato come territorio ceduto», la Nota nemmeno cita la Jugoslavia a conferma che essa non aveva alcun diritto territoriale sul TIT in quanto i suoi confini erano già stati stabiliti in Istria a Sud di Cittanova sul fiume Quieto (art. 22). Conseguentemente, come proposto dalla Nota, la mancata costituzione del TIT comportava il ripristino della sovranità italiana sul territorio non ceduto, da Duino a Cittanova, giudicato come lo spazio minimo indispensabile per ridare un ruolo a Trieste.

Tuttora sull'intero TIT perdura una situazione, sottaciuta ma incombente, di provvisorietà, tanto che gli stessi «padani» e i «serenissimi veneti» lasciano prudenzialmente Trieste fuori dalle loro piccole fantomatiche patrie. Tale incertezza alimenta sia gli opposti nazionalismi sia i troppi particolarismi in cui è frammentato il microcosmo triestino: asburgici, mitteleuropei, cosmopoliti, vecchi e nuovi indipendentisti, autonomisti, municipalisti, zonafranchisti, frange friulaniste... A sua volta l'arcipelago istriano, fiumano e dalmata rimane incapace di un'azione unitaria perfino di fronte al pericolo del completamento del genocidio. In tale quadro il disimpegno italiano ed europeo è l'inevitabile diretta conseguenza per cui tutte le iniziative, economiche e politiche (collegamenti stradali e ferroviari, molo VII, realtà scientifiche, rilancio del porto franco, ristrutturazione del porto vecchio, autonomie, Alpe-Adria, off-shore, Ince, «Trieste Futura», ecc.) sono state o saranno dei palliativi, insufficienti per ridare un ruolo europeo alla nostra città. Trieste risorgerà quale città saggiamente «programmata», in una rinnovata intuizione teresiana, quando saprà ridarsi un'anima «normale» e quando l'Italia, riunita spiritualmente, moralmente e nazionalmente riavrà la sua reale sovranità. Solo allora Trieste potrà ricostruire il suo benessere e l'Italia potrà avviare l'auspicata vera pacificazione di questa tormentata area, in cui il ripristino della Giustizia e dei diritti degli esuli è condizione ovvia, quanto pregiudiziale.

Prof. Italo Gabrielli
Gruppo Memorandum 88

---

†

Si è spento serenamente a Rieti il nostro carissimo

DOTTOR

Pierluigi Bèmbina

Ispettore Principale della Banca d'Italia
Direttore alla Banca Europea a Bruxelles
Reduce d'Africa
Capitano d'Artiglieria

Lo annunziano con grande dolore i figli, le sorelle, i nipoti, i cognati, i parenti tutti, certi che sarà ricordato per la sua bontà e generosità, la grande modestia, la fierezza d'italiano.

Una S. Messa sarà celebrata martedì 24 giugno nella chiesa della Beata Vergine del Rosario alle ore 18.

Trieste, 22 giugno 1997

BICE, IDA e COSTANTINO piangono la scomparsa di

Pierluigi

indimenticabile cognato e fraterno Amico.

Trieste, 22 giugno 1997

Gli amici Reduci e Rimpatriati d'Africa con fraterno affetto sono stretti alla famiglia BEMBINA e ricorderanno insieme il caro

Pierluigi

nella Messa di martedì prossimo 24 giugno alle ore 18 nella chiesa della Beata Vergine del Rosario, officiante il parroco don ANTONIO DESSANTI.

Trieste, 22 giugno 1997

L'Associazione Nazionale Finanzieri d'Italia Sezione di Trieste si associa al lutto della famiglia per la scomparsa del caro

Pierluigi Bèmbina

Trieste, 22 giugno 1997

---

†

Generosa, laboriosa ed energica fino all'ultimo ci ha lasciati la nostra cara

Germana Ukosic Butti (Cina)

Addolorati lo annunciano il marito, la figlia, i fratelli BRUNO e VIRGIGLIO, i parenti tutti.
I funerali seguiranno martedì 24 giugno alle ore 12.20 dalla Cappella di via Costalunga.

Trieste, 22 giugno 1997

RINGRAZIAMENTO

Dora Battista

Ringraziamo quanti hanno partecipato al nostro dolore.

NOVELLA e FABRIZIO

Trieste, 22 giugno 1997

VI ANNIVERSARIO

Omero Selan

Ti ricordiamo sempre.

La moglie ALESSANDRA e parenti tutti

Trieste, 22 giugno 1997

ANNIVERSARIO

Giovanni Catalan

Lo ricordano con infinito amore e col rimpianto di sempre

i familiari

Trieste, 22 giugno 1997

III ANNIVERSARIO

Giuseppe Paoletti

Con l'amore di sempre.

ROSETTA

Trieste, 22 giugno 1997

VII ANNIVERSARIO

Filippo De Palma

Vivi sempre nei nostri cuori.

I tuoi cari

Trieste, 22 giugno 1997

---

†

Il 15 giugno è mancata all'affetto dei suoi cari

Palmira Bolli Barisani

A tumulazione avvenuta ne danno il triste annuncio il marito VITTORIO, il figlio RAFFAELE con RAFFAELLA, il nipote ANDREA e i parenti tutti.
Una particolare riconoscenza all'amica PINA per le amorevoli cure e un sentito grazie a ONDINA, WANDA e MARIOLINA per l'affetto con cui l'hanno assistita.
Si ringraziano anche la Casa di cura Salus e tutti coloro che l'hanno seguita e curata durante la lunga malattia.

Trieste, 22 giugno 1997

Affettuosamente vicine BRUNA e MARIA ROSSI e famiglia.

Trieste, 22 giugno 1997

Affettuosamente vicini a RAFFAELE e famiglia: IGINIO, GABRIELLA, PAOLO.

Trieste, 22 giugno 1997

Partecipa commossa al grave lutto la famiglia MATTUCCI.

Trieste, 22 giugno 1997

Partecipano al dolore LIVIO FRAUSIN e famiglia.

Trieste, 22 giugno 1997

Affettuosamente vicini a RAFFAELE: ARGEO, ENRICO, GUIDO, MAURO ROLLI-LESTI, PIETRO, SALVATORE, SERGIO.

Trieste, 22 giugno 1997

---

†

Il giorno 20 giugno ci ha lasciati l'anima buona di

Bruno Gazzea

Lo piangono la moglie ANNA, i figli ROBERTO, DINO, LUCIANO e ROSETTA, i nipoti DANIELA, MAURIZIO, ALESSANDRO, la sorella LIVIA, le cognate MARGHERITA ed ERMINIA, le nuore LILIANA e CLAUDIA, il genero BRUNO e i parenti tutti.
I funerali avranno luogo martedì 24 giugno alle ore 10.40 nella chiesa del cimitero di S. Anna.

Trieste, 22 giugno 1997

Partecipa al lutto famiglia FAVA.

Trieste, 22 giugno 1997

Ada Ciuch ved. Versa

I familiari ringraziano sentitamente tutti quanti hanno partecipato al loro dolore.

Prosecco, 22 giugno 1997

X ANNIVERSARIO
22.6.87 22.6.97

Lucio Levi

Con la tristezza del perenne rimpianto, ti ricorda sempre con amore, tua moglie

FIORELLA

Trieste, 22 giugno 1997

II ANNIVERSARIO

Domenico Poretti Dino

I familiari lo ricordano con immutato affetto.

Trieste, 22 giugno 1997

Nel VI anniversario della morte di

Duilio Amodeo

La moglie BRUNA e la sorella GISELLA Lo ricordano con tanto affetto.

Trieste, 22 giugno 1997

---

†

"Grazie mamma per avermi dato la vita, grazie mamma per avermi voluto tanto bene.
Mi mancherai tanto mamma"
Tuo ANDREA

È mancata all'affetto dei suoi cari

Rosa Nasti in Fierro

Lo annunciano con dolore il marito CARMINE, il figlio ANDREA con GIULIANA, i nipoti STEFANO e MANUEL.
Il funerale avrà luogo martedì 24 giugno alle ore 9.20 dalla Cappella di via Costalunga.

Non fiori ma elargizioni pro pane per i poveri

Trieste, 22 giugno 1997

Vicini ad ANDREA e famiglia.
- ASTRID e GERMANO
- Fam. BOSSI

Trieste, 22 giugno 1997

Si associano al dolore della famiglia: DANIELE ZANZI, la Società TERGESTE e suoi collaboratori.

Trieste, 22 giugno 1997

---

†

È mancata all'affetto dei suoi cari

Rometta Demarchi

I nipoti la ricordano con infinita tristezza.
La Santa Messa verrà celebrata nella chiesa di San Lorenzo a Servola, alle ore 11 di mercoledì 25 giugno.
Seguirà la deposizione delle ceneri nella tomba di famiglia nel cimitero di S. Anna.

Trieste, 22 giugno 1997

RINGRAZIAMENTO

I familiari di

Salvatore Scilipoti

ringraziano sentitamente tutti coloro che hanno partecipato al loro dolore.
Un particolare ringraziamento al personale Medico e paramedico della I Medica di Cattinara.

Trieste, 22 giugno 1997

RINGRAZIAMENTO

Nell'impossibilità di farlo personalmente, si ringraziano tutti coloro che, in vari modi, hanno partecipato al dolore per la scomparsa del

PROFESSOR

Marsilio Vidulich

Figli e nipoti

Trieste, 22 giugno 1997

I familiari di

Bianca Laneri ved. Sabadin

ringraziano tutti coloro che hanno partecipato al loro dolore.

Trieste, 22 giugno 1997

IV ANNIVERSARIO

POETESSA

Lina Galli

Ti ricordiamo sempre con affetto.

I tuoi familiari

Trieste, 22 giugno 1997

VI ANNIVERSARIO

Eugenio Biloslavo

Lo ricordano con affetto.

Moglie e figlio

Trieste, 22 giugno 1997

---

†

La nostra cara mamma e nonna

Maria Zugnaz ved. Villanovich

ci ha lasciati.
Lo annunciano il figlio ANGELO con la moglie MARIA e i figli BARBARA e FABIO, la figlia MARIA con il marito DARIO, unitamente alle cognate, i nipoti e parenti tutti.
Si ringrazia il dottor GIAMMARINI.
I funerali si svolgeranno martedì 24 alle ore 9.40 dalla Cappella di via Costalunga.

Trieste, 22 giugno 1997

Sono vicini al figlio ANGELO i dirigenti e i collaboratori dell'Istituto RITTMEYER.

Trieste, 22 giugno 1997

Partecipano la cognata CRISTINA e la famiglia MARZI.

Trieste, 22 giugno 1997

---

†

Dopo molte sofferenze ha lasciato la vita terrena

Aronne Godina

A tumulazione avvenuta ne dà l'annuncio la figlia.
Ciao

pa'

- AGATA

Trieste, 22 giugno 1997

Partecipano al lutto famiglie SAXIDA.

Roma, 22 giugno 1997

Il Circolo Canottieri SATURNIA partecipa con vivo cordoglio alla scomparsa del proprio socio

Aronne Godina

Trieste, 22 giugno 1997

---

†

È mancata all'affetto dei suoi cari

Maria Martinelli ved. Fissi

La piangono i figli ADRIANA e ALDO, nipoti ALESSANDRO e FABRIZIO, la famiglia VIDMAR con LICIA.
I funerali seguiranno lunedì 23 alle ore 9.40 nella Cappella di via Costalunga.

Trieste, 22 giugno 1997

RINGRAZIAMENTO

Commossi, ringraziamo quanti hanno voluto onorare la nostra amata

Antonia Ragazzo ved. Ferluga

I familiari

Trieste, 22 giugno 1997

I familiari di

Antonio Papagno

Ringraziano sentitamente tutti coloro che hanno partecipato al loro dolore.

Trieste, 22 giugno 1997

X ANNIVERSARIO

Massimo Sergas

I genitori lo ricordano con immutato affetto.

Trieste, 22 giugno 1997

X ANNIVERSARIO

Maria Steffè

Vivi sempre nel cuore dei tuoi cari.

Trieste, 22 giugno 1997

---

†

È mancata improvvisamente la nostra cara

Ardea Rustia in Reschitz

Lo annunciano con immenso dolore il marito LUCIANO, il figlio ALESSANDRO, la cognata, il cognato, i nipoti e parenti tutti.
I funerali si svolgeranno lunedì 23 giugno alle ore 11.20 dalla Cappella di via Costalunga.

Trieste, 22 giugno 1997

Ciao

zia Vittoria

- RENATO ROSALINA

Trieste, 22 giugno 1997

Ardea

resterai sempre nei nostri cuori: famiglia TARANTINO.

Trieste, 22 giugno 1997

Profondamente addolorate partecipano famiglie RUMIZ.

Trieste, 22 giugno 1997

---

†

È mancata improvvisamente

Jolanda Vascotto in Baschieri

La piangono il marito BRUNO, i nipoti PAOLA, LUCIANO, SANDRO, MARIAPIA, SOUZY, ALESSANDRO, GIULIANO, VANNA e le famiglie CHIEREGATTI, COLETTI, MARCHI.
Le esequie seguiranno martedì 24 giugno ore 10.20 da via Costalunga 22.

Trieste - Ginevra - Bologna, 22 giugno 1997

Il giorno 20 giugno è venuto a mancare

Alfredo Delneri

Lo annuncia con dolore la figlia LICIA.
I funerali seguiranno martedì 24 alle ore 10 via Costalunga.

Trieste, 22 giugno 1997

Ciao

Alfredo

La cognata ANNA, i nipoti MARINO, PIERPAOLO e famiglia.

Trieste, 22 giugno 1997

Si associano i condomini di via G. Verga 1.

Trieste, 22 giugno 1997

Grazie di cuore a chi ha ricordato la nostra adorata mamma

Zumma Tramarin ved. Gleria

I familiari

Trieste, 22 giugno 1997

I familiari ringraziano tutti quanti hanno partecipato al loro dolore per la scomparsa di

Natalia Namrè in Doria

Trieste, 22 giugno 1997

---

†

È mancato all'affetto dei suoi cari

Pasquale Murgolo (Nino)

Addolorati ne danno il triste annuncio la moglie BRUNA, i figli ROSANNA e ROBI con SILVIO e GRAZIA e nipoti.
I funerali seguiranno martedì 24 giugno alle ore 11 dalla Cappella di via Costalunga.

Trieste, 22 giugno 1997

---

nonno

resterai sempre nei nostri cuori.
Con amore: JESSICA, RAFFAELLA e MARTIN.

Trieste, 22 giugno 1997

La sorella ENZA con il marito MARCELLO lo ricorda con affetto assieme ai nipoti e pronipoti.

Trieste, 22 giugno 1997

---

†

Serenamente, dopo breve malattia, circondato dai suoi cari si è fermato il cuore generoso di

Giuseppe Coslovich

Lo annunciano addolorati la moglie GIUSEPPINA, i figli AURELIO, ADRIANO e FABIO, le nuore, i nipoti e i parenti tutti.
Un sentito ringraziamento al reparto Medicina d'urgenza del dottor MINUTILLO per le amorevoli cure prestate.
I funerali seguiranno lunedì 23 giugno alle ore 11 dalla Cappella di via Costalunga.

Trieste, 22 giugno 1997

La Direzione e i dipendenti tutti dell'INSIEL Spa partecipano al lutto del collega AURELIO COSLOVICH per l'improvvisa scomparsa del padre

Giuseppe Coslovich

Trieste, 22 giugno 1997

---

†

È mancato all'affetto dei suoi cari

Sergio Markuza

Lo ricorderanno sempre la mamma STEFANIA, la sorella ELEONORA con BRUNO e MANUELA.
I funerali seguiranno giovedì 26 giugno alle ore 12 da via Costalunga per la chiesa di Prosecco.

Trieste, 22 giugno 1997

La figlia di

Lidia Ierco ved. Poggi

ringrazia parenti, amici e colleghi che si sono stretti a lei in questo triste momento.
Un grazie particolare alla signora CONSUELO CONSALES.

Trieste, 22 giugno 1997

I familiari di

Livio Rocco

ringraziano sentitamente quanti hanno partecipato al loro dolore.

Trieste, 22 giugno 1997

NEC22

SPE
Società Pubblicità Editoriale

Accettazione necrologie

TRIESTE

Via Luigi Einaudi, 3/B • Galleria Tergesteo, 11
LUNEDI' - VENERDI' 8.30 - 12.30; 15 - 18.30
SABATO 8.30 - 12.30

AVVISI ECONOMICI

Gli avvisi si ordinano presso le sedi della SOCIETA' PUBBLICITA' EDITORIALE S.p.A.

TRIESTE: sportello via Luigi Einaudi 3/b galleria Tergesteo 11, tel./fax 040/366766. Orario 8.30-12.30, 15-18.30, tutti i giorni feriali. Sabato: 8.30-12.30. UDINE: via dei Rizzani 9, tel. 0432/246611, fax 0432/246630; GORIZIA: corso Italia 54, tel. 0481/537291, fax 0481/531354; MONFALCONE: largo Anconetta 5, tel. 0481/798829, fax 0481/798828; PORDENONE: via l.go S. Giovanni 9 (condominio Gamma), tel. 0434/553670, fax 0434/553710; MILANO: Direzione: viale Milanofiori, strada 3/a, Palazzo B/10, 20090 Assago, tel. 02/57577.1; sportello via G.B. Pirelli 30, tel. 02/6769.1, fax 02/66715325; BERGAMO: via G. D'Alzano 4/f, tel. 035/222100, fax 035/212304; BOLOGNA: sportello via Gramsci 7, tel. 051/253267, fax 051/252632; BRESCIA: via S. Martino della Battaglia 2, tel./fax 030/42353; FIRENZE: sportello viale Giovine Italia 17 (angolo via Paolieri), tel. 055/2346043; LODI: via Marsala 55, tel. 0371/427220; MONZA: corso Vittorio Emanuele 1, tel. 039/2301008, fax 039/360701; ROMA: lungotevere Arnaldo da Brescia 10, tel. 06/32392330, fax 06/3202878; TORINO: corso Massimo d'Azeglio 60, tel. 011/6688555, fax 011/6504094.

La SOCIETA' PUBBLICITA' EDITORIALE non è soggetta a vincoli riguardanti la data di pubblicazione.

In caso di mancata distribuzione del giornale, per motivi di forza maggiore gli avvisi accettati per giorno festivo verranno anticipati o posticipati a seconda delle disponibilità tecniche. In TUTTE le rubriche verranno accettati avvisi TOTALMENTE in neretto a tariffa doppia.

La pubblicazione dell'avviso è subordinata all'insindacabile giudizio della direzione del giornale. Non verranno comunque ammessi annunci redatti in forma collettiva, nell'interesse di più persone o enti, composti con parole artificiosamente legate o comunque di senso vago; richieste di danaro o valori e di francobolli per la risposta.

I testi da pubblicare verranno accettati se redatti con calligrafia leggibile, meglio se dattiloscritti.

La collocazione dell'avviso verrà effettuata nella rubrica ad esso pertinente.

Le rubriche previste sono: 1 lavoro personale servizio - richieste; 2 lavoro personale servizio - offerte; 3 impiego e lavoro - richieste; 4 impiego e lavoro - offerte; 5 rappresentanti - piazzisti; 6 lavoro a domicilio artigianato; 7 professionisti - consulenze; 8 istruzione; 9 vendite d'occasione; 10 acquisti d'occasione; 11 mobili e pianoforti; 12 commerciali; 13 alimentari; 14 auto, moto, cicli; 15 roulotte, nautica, sport; 16 stanze e pensioni - richieste; 17 stanze e pensioni - offerte; 18 appartamenti e locali - richieste affitto; 19 appartamenti e locali offerte affitto; 20 capitali, aziende; 21 case, ville, terreni - acquisti; 22 case, ville, terreni - vendite; 23 turismo, villeggiature; 24 smarrimenti; 25 animali; 26 matrimoniali; 27 diversi.

Si avvisa che le inserzioni di offerte di lavoro, in qualsiasi pagina del giornale pubblicate, si intendono destinate ai lavoratori di entrambi i sessi (a norma dell'art. 1 della legge 9-12-1977 n. 903).

Le tariffe per le rubriche s'intendono per parola: numeri 1 - 3 lire 650 feriale, festivo + feriale lire 1000; numeri 2 - 4 - 5 - 6 - 7 - 8 - 9 - 10 - 11 - 12 - 13 - 14 - 15 - 16 - 17 - 18 - 19 lire 1600 feriale, festivo + feriale 2400, numeri 20 - 21 - 22 - 23 - 24 - 25 - 26 - 27 lire 1850 feriale, festivo + feriale lire 2800.

L'accettazione delle inserzioni per il giorno successivo termina alle ore 12.

Dopo tale orario gli annunci verranno pubblicati, con carattere neretto, nella rubrica «avvisi urgenti», applicando la tariffa prevista.

Gli errori e le omissioni nella stampa degli avvisi daranno diritto a nuova gratuita pubblicazione solo nel caso che risulti nulla l'efficacia dell'inserzione. Non si risponde comunque dei danni derivanti da errori di stampa o impaginazione, non chiara scrittura dell'originale, mancate inserzioni od omissioni. I reclami concernenti errori di stampa devono essere fatti entro 24 ore dalla pubblicazione.

Per gli «avvisi economici» non sono previsti giustificativi o copie omaggio.

Non saranno presi in considerazione reclami di qualsiasi natura se non accompagnati dalla ricevuta dell'importo pagato.

CORSO PER "TECNICO MARKETING"

I21153

DESTINATARI: 18 giovani laureati in Economia e commercio, Scienze statistiche e attuariali o Scienze politiche di età inferiore ai 27 anni.
DURATA: 780 ore comprensive di 200 ore di stage.
PERIODO: luglio 1997 / settembre - gennaio 1998.
TERMINE ISCRIZIONI: 1 luglio 1997.
A fine corso verrà rilasciato il diploma professionale di Tecnico Marketing.
E' prevista un'indennità di frequenza oraria.

MODALITA' DI ISCRIZIONE:
Il modulo per la domanda di ammissione è disponibile presso lo Studio Arzioni, via Mazzini, Trieste, dalle ore 9 alle ore 13 e dalle ore 14 alle ore 18 dal lunedì al venerdì, telefono 040/633170. Alla domanda vanno allegati il certificato di laurea, la fotocopia del titolo di studio, della carta d'identità, del codice fiscale e l'attestazione dello stato di disoccupazione rilasciata dalla Sezione circoscrizionale per l'impiego.
Il corso è approvato dalla Regione Friuli-Venezia Giulia e finanziato da:

Regione Autonoma Friuli-Venezia Giulia Direzione regionale Formazione Professionale — Commissione Europea Fondo Sociale Europeo — MINISTERO DEL LAVORO

3 Impiego e lavoro
richieste

ASSISTENTE domiciliare referenziata offresi disponibilità diurna e notturna telefono 040/768801 segreteria. (A7134)

CUOCA pratica carne pesce massima serietà offresi. Tel. 305822. (A6990)

RAGAZZA 23enne, seria e volenterosa di bella presenza conoscenza lingue slovena e croata cerca lavoro come commessa o qualsiasi altro tipo purché serio no porta a porta. Tel. 040/816091 Michela. (A7140)

RAGIONIERA pluriennale esperienza amministrazione e magazzino cerca lavoro scopo miglioramento zona Palmanova, Gorizia, Udine. Telefono 0432/823641. (G.UD)

SPEDIZIONIERE doganale, ragioniere, ottima conoscenza Pc offresi. Scrivere a Cassetta n. 28/D Publied 34100 Trieste.

VOLONTEROSA signora offresi pulizie, assistenza, ottima cuoca, baby sitter in cambio vitto alloggio, stipendio da concordare. Fermo posta 34073 Grado (Go) 0338/2261989. (C0452)

24.ENNE patente B offresi magazziniere autista o qualsiasi altro lavoro. Tel. 040/568737. (A7194)

4 Impiego e lavoro
offerte

A.A. AZIENDA SpA in forte espansione ricerca 5 ambosessi, ambiziosi, presenza, automuniti, per provincia Gorizia e Slovenia (Nova Gorica e Kp, conoscenza lingua italiana), richiedesi esperienza con il pubblico, interessante retribuzione. Per primo colloquio telefonare 0481/534581. (B00)

A. ETTA e Andrea cercano personale con 2 o 3 anni di esperienza per il nuovo negozio di parrucchiere tel. al 631618. (A6871)

AFFERMATA ditta nel settore degli elettrodomestici da incasso cerca apprendista commesso per show-room a Trieste. Si richiede: 1) diploma di ragioneria o equivalente per futuri incarichi 2) conoscenza lingua croata e/o slovena 3) militesente. Tel. 040/311485. (A099)

AFFERMATA e prestigiosa Azienda, seleziona per pronta assunzione, un impiegato/a per la propria Segreteria Assistenza Tecnica. Costituiranno titoli preferenziali, pluriennale e specifica esperienza nel lavoro d'ufficio, predisposizione ai rapporti interpersonali, conoscenza dall'uso dei supporti informatici, iscrizione nelle liste di mobilità. Gradito diploma in ragioneria - No primo impiego - Dettagliare curriculum a cassetta n. 6/E Publied 34100 Trieste. (A99)

AGENZIA di Trieste seleziona personale femminile per semplice e serio lavoro telefonico anche part-time. Per appuntamento chiamare allo 040/775527 dalle 14-18. (7137)

ALLEANZA Assicurazioni impegnata in un articolato programma di sviluppo su Trieste e Monfalcone, seleziona diplomati da inserire nel proprio organico, con mansioni organizzative e produttive. Ne assumerà quattro, tra i più meritevoli e capaci, con qualifica di ispettore di primo livello. I colloqui di selezione si terranno nei mesi di settembre/ottobre presso l'Agenzia generale di Trieste. Inviare curriculum vitae dettagliato ad Alleanza Assicurazioni, Agenzia generale di Trieste, via Battisti 14. (A7148)

AZIENDA leader del settore ricerca operatori su macchine lavorazione del legno pantografo e bialbero retribuzione adeguata capacità. Telefonare allo 0481/960413. (GUd)

CASA di riposo ricerca personale generico e infermieristico con esperienza, automuniti, disponibilità immediata. Tel. 0335/6379302. (A7042)

CERCANSI infermieri professionali per sostituzioni. Telefonare ore ufficio 0432/478382. (A7122)

CERCASI apprendista panettiere volonteroso. Presentarsi lunedì ore 13 piazzale Gioberti 10. (A7200)

CERCASI magazziniere per attività commerciale settore edilizia richieste attitudine al contatto col pubblico e conoscenza lingua croata. Telefonare ore negozio 812224. (A7069)

CERCASI personale auto-moto munito per semplici consegne. Tel. dalle 14 alle 16 allo 040/3728380. (A7019)

CERCASI personale per pulizia stabili. Telefonare orario ufficio allo 040/639540. (A7130)

CERCASI urgentemente pizzaiolo capace. Galleria Fabris. Tel. 040/364564. (A7039)

COMMESSA con esperienza e apprendista negozio biancheria intima cerca. Inviare curriculum dettagliato a cassetta n. 2/E Publied 34100 Trieste. (A7029)

COMPUTER abbigliamento San Lazzaro 10 assume giovani con esperienza presentarsi lunedì 23 ore 18.00. (A7139)

DISINFESTATORE con esperienza cercasi per assunzione immediata. Chiamare se requisiti 040/571177. (A7229)

DITTA cerca personale per pulizie industriali con esperienza uso macchinari e autisti con patente C-D e lavaggisti per autoveicoli. Tel. 040/397373 ore ufficio. (A7183)

DITTA cerca vigile del fuoco pensionato ex ufficiale, per collaborazione nel ramo antincendio. Tel. 040/397374 ore ufficio. (A7183)

IMPORTANTE azienda Nord-Est per vendita propri innovativi servizi commerciali a imprese orientate all'import-export cerca capiarea per province di Trieste - Gorizia. Telefonare domani e dopodomani ore ufficio al numero 0532/903764. (GFE)

JEAN Louis David cerca modelle modelli per tagli moda gratuiti. Telefonare 040/367271. (A7151)

NEGOZIO abbigliamento e mare in Duino cerca commessa e apprendista. Scrivere curriculum a Cassetta n. 3/E Publied 34100 Trieste. (A7029)

Continua in 32.a pagina

49.a Fiera Campionaria di Trieste

La solidarietà e il volontariato s'incrociano con il mondo commerciale

Nell'ambito delle varie manifestazioni in programma per questa edizione della Campionaria, martedì 24 giugno alle ore 15, avrà luogo la presentazione del progetto «Solidarietà per Trieste», organizzato dall'Asit, Associazione di Solidarietà Internazionale Trieste.

Nasce dall'accordo fra l'organismo di volontariato e l'assessorato alla sanità e assistenza del Comune di Trieste ed è finalizzato a interventi di sostegno a favore della povertà emergente a Trieste.

L'iniziativa si propone di raccogliere fondi per supportare soprattutto le esigenze alimentari della famiglie più bisognose della città, che figurano negli elenchi del Comune. È da considerare che i fondi destinati nel bilancio comunale all'assistenza sono superiori a quelli della media nazionale, ma purtroppo sono insufficienti a fronteggiare le richieste. A cura dell'associazione sono stati avviati contatti con la categoria dei supermercati al fine di ottenere l'acquisto di derrate alimentari a prezzo di costo.

Il progetto sarà presentato martedì dal presidente del sodalizio dott. Marino Andolina e dall'assessore comunale all'assistenza Gianni Pecol Cominotto.

Ancora finalità benefiche protagoniste in Fiera parallelamente allo svolgimento del 6.o Expomodel - 5.o Trofeo La Bora, tradizionale concorso di modellismo. Le quote di iscrizioni verranno infatti destinate all'Agmen, l'Associazione Genitori Malati Emopatici Neoplastici del Friuli-Venezia Giulia che contribuisce allo studio, cura e assistenza dei bambini affetti da tumore del Burlo Garofolo di Trieste.

Numerose le iniziative complementari alla manifestazione, sempre finalizzate alla raccolta di fondi pro Agmen, quali
- l'annullo speciale della IV cartolina ufficiale Expomodel delle Poste Italiane, in vendita presso la Fiera;
- il concorso fotografico sul tema «Il modellismo e i suoi aspetti», aperto a tutti i fotoamatori d'Italia;
- il progetto «ti dò un sorriso», abbinato alla gita di sabato 28 giugno, partenza alle ore 14, attraverso i rioni di Trieste serviti da Ferrovia con il treno allestito con le carrozze storiche del Museo Ferroviario, trainato da una locomotiva a vapore. Le adesioni verranno raccolte al Museo Ferroviario, fino a esaurimento dei posti. Nella circostanza potranno essere acquistati i biglietti scontati per la Fiera Campionaria.

Novità tra gli stand e un po' di spettacolo

La Fiera Campionaria si presenta come un grande mosaico dai mille tasselli: proposte merceologiche di vario genere e provenienza, curiosità, informatica, spettacolo, solidarietà. C'è forse però un aspetto che sfugge alla platea dei visitatori, ma che sarebbe opportuno conoscere. Rappresenta la possibilità che viene data ad operatori regionali di qualsiasi settore e livello di incontrare operatori stranieri, praticamente l'incontro della domanda con l'offerta. A disposizione di coloro che volessero avviare un dialogo, anche se pur solo informativo con potenziali partners commerciali, la Fiera ha organizzato una segreteria operativa, che può mettere in contatto gli interessati per un incontro al Business Centre, allestito presso il comprensorio fieristico. Le delegazioni di Albania, Ucraina e Bielorussia ad esempio, che presenteranno nei prossimi giorni il loro Paese e le loro produzioni, sono interessate a contatti con operatori dei settori edilizia, alimentare, arredamento, abbigliamento sportivo, import-export.

Dal sapore quasi storico sarà l'incontro di martedì con i rappresentanti di Hong Kong, alla vigilia della fine del mandato inglese sul loro territorio.

Come un grande album da sfogliare, il programma della Fiera propone ogni giorno, a completamento della visita alla cittadella espositiva una serie di spettacoli e manifestazioni.

Da non dimenticare stasera l'appuntamento con i Los Locos, uno dei gruppi del momento in vetta alle classifiche. Il loro sound è stata la colonna sonora delle ultime estati, dal Menaito alla Macarena. Quest'anno è la volta del Tic Tac, quasi fenomeno di costume che molti associano alle rivenze delle veline di Striscia la Notizia.

ORARI FIERA
Feriali
16-23
Sabato e domenica
15-24

SALUMI FARO TRIESTE — I salumi della tradizione triestina

L'ALIMENTARI ITALIANA S.p.A.
produttrice dei salumi FARO
Vi aspetta al PIAZZALE "P3"
per farVi degustare gratuitamente
il prosciutto cotto
Antico Sapore
SAN GIUSTO

I.C.I.M. S.r.l. Via Morpurgo 34 - UDINE
• Tel. 0432/888504 - Cell. 0337/547983 •
Concessionario **BUCHER - SCHÖRLING ANTONELLI**
Vendita autocarri nuovi, usati, 4x4 e 4x2
Assistenza officina: **SERGIO SKABAR**
Monrupino (Ts) Tel. 040/327404

F20153
PROGRAMMA UDITO sereno 365 GIORNI ALL'ANNO!
Problemi di Udito?
con MAICO si sente e... non si vede.
Una risposta forte e chiara per chi ha problemi di udito.
Il risultato della tecnologia MAICO è: un ascolto di grande qualità e una migliore comprensione della voce.
PROVE E DIMOSTRAZIONI GRATUITE, TELEFONANDO AL NUMERO VERDE Numero Verde 167-322229
SIAMO PRESENTI ALLA FIERA DI TRIESTE
A TRIESTE IN VIA MAIOLICA 1 (LAT. MERCATO COPERTO) TEL. 772807
MAICO SENTIRE PER ESSERCI

Si riaccendono le attese su di un calo imminente: continua il pressing su Bankitalia

Tasso di sconto, e Fazio sale al Colle

Prodi, Ciampi e Dini non vogliono interferire ma lasciano capire che «sarebbe ora»

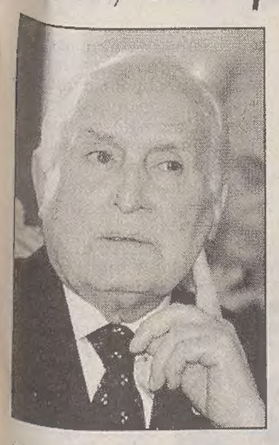

ROMA Si fa serrato il pressing del Governo sulla Banca d'Italia perchè abbassi il tasso di sconto. Sempre con l'aria di non dare indicazioni **Romano Prodi** da Denver insiste. E una visita del Governatore **Antonio Fazio** al Quirinale ieri ha fatto riesplodere la febbre da riduzione dei tassi. Domani ci sarà la seconda tornata di proiezioni dalle città campione sull'inflazione. Una conferma della discesa dei prezzi all'1,5% a giudizio di molti economisti potrebbe finalmente smuovere la rocciosa ostinazione di Fazio nel tenere alto il costo del denaro.

Ieri a Denver Prodi, Ciampi e Dini non si sono sottratti alle domande dei giornalisti che chiedevano valutazioni sui tassi. Prodi ha voluto soprattutto evitare ogni possibile accusa di interferenza. «Noi aspettiamo e facciamo il nostro dovere, se Fazio deciderà di abbassare i tassi lo farà non per fare un piacere a me, ma perchè ritiene che le condizioni del Paese finalmente lo consentono. Comunque è un problema della Banca d'Italia, non mio nè di Scalfaro».

Il ministro del Tesoro, **Carlo Azeglio Ciampi**, è ancora più prudente e preferisce lanciare messaggi indiretti. «Vedrei con favore un calo dei tassi - sottolinea Ciampi - Quello che dico è che ormai l'inflazione è entrata in una fascia compresa tra l'1,5 e l'1,8%. Ci sarà qualche scalino ma credo che gli obiettivi fissati per fine anno saranno rispettati».

A sbilanciarsi è invece il ministro degli Esteri, **Lamberto Dini**. «Capisco la cautela di Fazio, ma credo che ormai per la riduzione dei tassi si tratta solo di tempo», sostiene Dini che

La febbre riesplode alla vigilia di nuovi risultati dalle città sull'inflazione. Il premier: «Aspettiamo, non è problema mio e neppure di Scalfaro»

però esclude che l'incontro tra Fazio e Scalfaro possa preludere a decisioni sui tassi: «Non può essere materia di discussione tra Governatore e Capo dello Stato». E secondo Dini la riduzione del costo del denaro non va collegato all'accordo sulle pensioni.

«Fazio certamente guarda al complesso delle condizioni economiche più che a

un singolo provvedimento». Anche **Cesare Romiti** preferisce evitare ogni aspettativa. «Per scaramanzia non mi aspetto niente».

Più incisivo il giudizio della Confindustria: «Il governatore della Banca d'Italia dovrebbe rendersi conto che è ora di abbassare il costo del denaro». Il direttore generale della Confindustria, **Innocenzo Cipolletta**, è convinto che Fazio sia stato troppo «prudente». «Nel '95 al momento che l'inflazione era più alta - ha detto Cipolletta - noi dicemmo che era dovuta ad una svalutazione strana ma che sarebbe discesa ben al di là di quello che si immaginava. E abbiamo avuto ragione, come ha avuto ragione il governo a mantenere un obiettivo di inflazione bassa e la Banca d'Italia a cercare di avere prezzi più bassi. Ora che abbiamo avuto tutti quanti ragione, credo che sarebbe ora di abbassare anche i tassi d'interesse».

Il monito del presidente della Fiat

Romiti: «Fuori d'Europa andiamo tutti a picco»

MILANO «C'è bisogno di un ultimo sforzo per entrare in Europa. Altrimenti a farne le spese saranno i cittadini più deboli»: il monito di Cesare Romiti arriva forte e chiaro. E' un invito a governo e sindacati: la riforma dello Stato sociale è l'ultimo passo per agganciare il treno dell'Unione europea.

Il presidente della Fiat parlava ieri mattina ad Assago, davanti a una platea di 4mila persone stipate nel Forum alla periferia di Milano. Erano i soci della Compagnia delle opere, il braccio economico di Cl, riuniti in assemblea nazionale. A moderare la tavola rotonda c'era Vittorio Feltri. Tra gli altri invitati anche Gabriele Albertini, sindaco di Milano e il presidente della Regione Lombardia, Roberto Formigoni. Il «padrone di casa» era invece Giorgio Vittadini, presidente della Compagnia.

Ma la scena era tutta per Romiti. «Sono rimasto impressionato - ha detto il presidente Fiat in

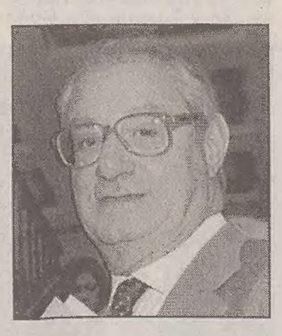

riferimento alla trattativa sul Welfare - nel vedere in tv almeno cento persone sedute a quel tavolo. Non raggiungeranno mai un accordo». Il manager è scettico su una soluzione rapida della trattativa sullo Stato sociale. Eppure, alla stretta finale, l'Italia non può farsi sfuggire l'ingresso nell'Uem.

«Dall '92 a oggi il nostro Paese ha ricevuto un salasso di 420 mila miliardi di lire in manovre finanziarie - ha spiegato Romiti -. Se non entriamo nell'Uem avremmo lo svantaggio di aver sopportato enormi sacrifici e di essere fuori dall'Europa». E ha aggiunto: «Non esiste nessuna rete di protezione per l'Italia se non riusciamo a entrare nell' Uem nel gruppo dei primi».

Prodi e i sindacati , secondo Romiti, devono trovare un accordo altrimenti la nazione finisce a picco. I toni sono forti: «Senza Europa - precisa il presidente Fiat - ci troveremmo in una situazione che definire drammatica forse è poco». A pagarne le conseguenze sarebbero soprattutto i più deboli. «E' necessaria una revisione dello Stato sociale per eliminare certi privilegi come le macropensioni ma sempre tenendo presente le esigenze dei più poveri», ha sottolineato il manager.

Romiti, che un anno fa nel meeting riminese di Cl aveva chiesto più attenzione per lavoro e sviluppo, ha fatto infine una significativa precisazione: «Ci ha dovuto pensare un Governo socialista, quello francese, a richiamare l'attenzione dell'Europa sui problemi dell'occupazione e dello sviluppo».

v.d'a

Privatizzazione: terza tranche

Eni, prezzo massimo a quota 9.325 lire Domani parte l'offerta

ROMA L'ultima fase del conto alla rovescia è scattata: ieri il Tesoro ha fissato il prezzo massimo delle azioni Eni che saranno vendute sui mercati da domani e sino a venerdì. Il *tetto* è pari a 9325 lire, ma il prezzo definitivo dell'offerta pubblica di vendita sarà il minore fra quest'ultimo, il prezzo ufficiale di borsa di venerdì prossimo e il prezzo applicabile all'offerta istituzionale che sarà comunicato sabato.

Per i più piccoli risparmiatori il lotto minimo di acquisto è di 1000 azioni. Dunque più di 9 milioni di investimento. Mantenendo le azioni per più di 12 mesi si riceverà un'azione gratuita ogni dieci acquistate, sino a un massimo di 300 azioni gratuite. Rimanendo ferme le quotazioni di borsa attuali, considerando lo sconto del 3% (4% per i dipendenti Eni) sul prezzo di vendita, e ipotizzando un dividendo pari a quello di quest'anno (240 lire), l'investimento dovrebbe avere una redditività pari a circa il 16%, dunque più che appetibile.

Il Tesoro conta di rastrellare dalla vendita almeno

Il Tesoro conta di rastrellare dall'operazione almeno 9 mila miliardi

9000 miliardi di lire, pari al 12,5% del capitale sociale. Se la vendita, com'è probabile, includerà anche la *greenshoe* (un pacchetto di altri 150 milioni di titoli, da utilizzare in caso di super-richieste) il collocamento complessivo salirà al 14,4% del capitale, e il Tesoro potrà arrivare sino all'introito massimo di 10.720 miliardi. Il primo collocamento Eni fu pari al 15% del capitale, il secondo al 16%. Con l'attuale la quota venduta salirà a circa il 45%, e il Tesoro manterrà una quota superiore al 54%.

Conviene comprare Eni? Nelle ultime settimane il titolo, sulla scia dell'andamento positivo di tutta la borsa (rappresenta il 15% dell'intera capitalizzazione di Piazza Affari) ha guadagnato il 3,25%. Quanto può andare oltre la quota 9000, si chiedono i principali investitori? La risposta di alcuni analisti propende per confermare l'alta appetibilità dell'azione Eni. Secondo Andrea Beghetti di Eptasim «a livello internazionale un'azione Eni sarebbe da valutare sulle 13 mila lire, mentre il target massimo per i prossimi 6 mesi è pari a 10.800 lire, dunque anche con i recenti rialzi l'azione è decisamente a sconto, a fine maggio il rendimento era valutabile intorno al 13%, dunque più conveniente dei titoli di stato».

M.Gal.

IN BREVE

Chiesto il piano commerciale

Bilancio Lega coop: fatturato a +2,4%

GORIZIA La Lega delle cooperative del Friuli Venezia Giulia, che conta 317 associate, ha incrementato il fatturato nel 1996 del 2,4 per cento rispetto al 1995 e ha aumentato l'occupazione del 9,7 per cento, con 700 nuovi posti di lavoro. Lo ha rilevato il presidente della Lega coop, Graziano Pasqual, all' assemblea sociale, svoltasi a Gorizia.Nel settore del consumo la Lega coop ha raggiunto nel 1996 duemila addetti e 200 mila soci e i ricavi, nei 200 punti vendita della regione, sono stati di 814 miliardi di lire. Pasqual ha sollecitato la Regione a convocare la terza conferenza sulla cooperazione e a varare il nuovo piano commerciale. Inoltre, per il credito, è stata chiesta una definizione urgente del settore.. Pasqual ha chiesto anche «risposte più equilibrate ai problemi di sottocapitalizzazione delle cooperative»,

I mercati puntano sull'alleanza fra Stet e AT&T Bersani: «Sarebbe in linea con i piani del governo»

MILANO Il ministro dell' Industria Pierluigi Bersani sostiene che un accordo tra Stet e l'americana AT&T sarebbe «in linea» con le indicazioni che il governo ha dato alla Stet nell' ambito della privatizzazione. «Abbiamo dato ai manager di Stet un mandato per il disegno di una strategia internazionale, compreso in un assetto delle privatizzazioni che prevede anche accordi con partner stranieri ed evidentemente alla Stet sono all' opera». L'accordo viene visto ormai come imminente negli ambienti finanziari.

Il premier del Lussemburgo accusa la Francia: «Ha fatto saltare l'intesa per Maastricht 2»

BRUXELLES Il premier del Lussemburgo Jean- Claude Juncker ha accusato ieri la Francia di esser stata al recente vertice europeo di Amsterdam la principale responsabile del mancato accordo tra i capi di Stato e di governo su una nuova ponderazione dei voti tra paesi grandi e piccoli dell'Ue. Juncker - che assumerà da primo luglio la presidenza di turno dell'Ue - ha detto che il presidente francese Jacques Chirac non ha voluto uscire da Amsterdam con un potere decisionale inferiore a quello della Germania e «ha bloccato all'ultimo minuto la riforma delle istituzioni comunitarie».

Per le banche di credito cooperativo in regione l'utile netto sale a quota 77 miliardi

UDINE Si è chiuso con un utile netto di 77 miliardi di lire il bilancio 1996 della Federazione banche di credito cooperativo del Friuli Venezia Giulia. Il dato è stato fornito ieri a Passariano dal presidente, Italo Del Negro, all' assemblea ordinaria dei soci. La Federazione regionale comprende 19 banche di credito cooperativo, con 122 sportelli e oltre 22 mila soci. Nell' ultimo bilancio, il patrimonio, è stato ricordato, ha raggiunto i 650 miliardi di lire e la raccolta complessiva è stata di 6.300 miliardi, con un incremento del 10,7 per cento rispetto al 1995; 2.100 miliardi sono stati destinati a sostegno dell' economia locale (più 7.9 per cento). Del Negro ha parlato della collaborazione delle banche con il privato sociale che avviene, tra l' altro, attraverso lo sviluppo della previdenza integrativa.

Un altro posto vuoto nell'istituto guidato da Enrico Cuccia, crocevia della finanza italiana

Mediobanca, il «delfino» Braggiotti sbatte la porta

Astro emergente dell'area finanza, esce di scena per divergenze strategiche

Nel tempio di Via Filodrammatici ultimamente non tutto scorre con la fluidità di un tempo: la serie delle sconfitte si era aperta con Supergemina

ROMA Lascia Mediobanca **Gerardo Braggiotti**. La notizia, anticipata ieri da un quotidiano milanese, ha trovato conferme in ambienti finanziari. Entrato in Mediobanca nel 1980, Braggiotti, che è figlio dell'ex presidente della Comit Enrico, è oggi direttore centrale con la responsabilità dell' area finanza. Il dirigente lascia l'istituto di cui è presidente onorario **Enrico Cuccia**, per ragioni personali ma anche per divergenze nei confronti delle principali scelte strategiche, scelte che poi si sarebbero dimostrate davvero sbagliate tanto da portare ad alcune tra le più gravi sconfitte della storia di Mediobanca, da Supergemina a Marzotto-Hpi, a Comit-Cariplo-Ambroveneto. Lo hanno dichiarato all'agenzia Ansa fonti molto vicine al giovane direttore centrale.

Un addio non ancora formalizzato ma nei confronti del quale un eventuale recupero appare, anche a osservatori molto qualificati e più lontani dal dirigente *in uscita*, assai problematico. Non solo e non tanto per le critiche a tutto campo rivolte ai massimi vertici di Mediobanca: oltre che sulla strategia, Braggiotti avrebbe sollevato rilievi anche sulla gestione e sulla struttura da dare alle attività sul piano internazionale, rilievi in parte anche condivisi dallo stesso vertice. C'è però anche il fatto che lo scontro finale sarebbe avvenuto sulla richiesta,

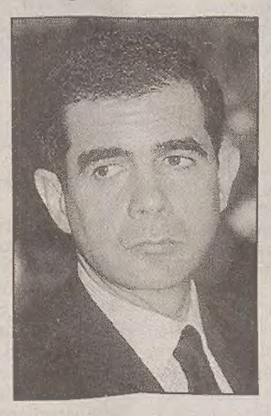

da parte del giovane banchiere, che venisse formalizzata la sua posizione di *numero due* dopo l'amministratore delegato **Vincenzo Maranghi**, peraltro bersaglio principale delle critiche. Di fronte al rifiuto di quest'ultimo, la decisione di enfatizzare le divergenze e lasciare, per il momento senza prospettive di nuova collocazione. Braggiotti alla cerchia dei suoi amici avrebbe confessato anche di essere molto irritato per la diffusione della notizia delle dimissioni, fatta circolare, sostiene sempre il banchiere, per metterlo in cattiva luce soprattutto per quanto riguarda l'indiscrezione secondo cui starebbe per accettare un'offerta della Lazard di cui Braggiotti nega l'esistenza. Secondo l'etica non scritta dei banchieri d'affari, infatti, lasciare un'istituzione prestigiosa come Mediobanca per passare alla concorrenza (*sia pure una concorrenza 'amica' come la Lazard, partner storico di via Filodrammatici nel controllo di Generali*) sarebbe da considerare un fatto grave.

L'uscita di scena di Braggiotti, infine, va anche considerata alla luce dell'altro *mini ribaltone* di inizio marzo in via Filodrammatici. L'addio di Maurizio Romiti a Mediobanca e il suo ingresso in Hpi come amministratore delegato, in occasione dell'annuncio dello sfortunato progetto di fusione Hpi-Marzotto, era stato infatti letto a suo tempo dagli osservatori anche come il risultato della rivalità tra i due *figli d'arte* della finanza italiana per la supremazia in via Filodrammatici. Di certo a Mediobanca, crocevia della finanza italiana, ultimamente non tutto vi scorre con la fluidità di un tempo.

SCHEDA

Ora il riassetto al vertice diventa un vero dilemma

ROMA *La rapida uscita di scena in tre mesi prima di Maurizio Romiti, responsabile delle partecipazioni, e ora di Gerardo Braggiotti rende ora alquanto problematica la successione a Mediobanca. Braggiotti, che è nato il 25 marzo 1952 a Casablanca (dove il padre dirigeva la filiale marocchina della Banca commerciale italiana) era, fra gli alti dirigenti di Mediobanca, Accreditato dalla comunità finanziaria milanese di grandi possibilità di carriera ai vertici dell'istituto oggi presieduto da Francesco Cingano e di cui è amministratore delegato Vincenzo Maranghi.*

Laureatosi in scienze economiche a Parigi e in legge alla Statale di Milano, prima di approdare in via Filodrammatici, ha cominciato la propria esperienza professionale presso la casa di revisione Arthur Andersen.

Riservato, secondo le regole tradizionali di Mediobanca, Gerardo Braggiotti è appassionato di tennis e di vela.

Ha lavorato a parecchie e importanti operazioni finanziarie e industriali condotte dall'istituto negli ultimi anni, come il riassetto azionario della Fiat (all'epoca dell' uscita della banca d'affari libica) o la soluzione della crisi del gruppo Ferruzzi.

Il grande «boom» della Borsa americana, secondo l'analisi del premio Nobel americano, sarebbe solo una bolla speculativa

Samuelson: «Attenti, Wall Street sta per esplodere»

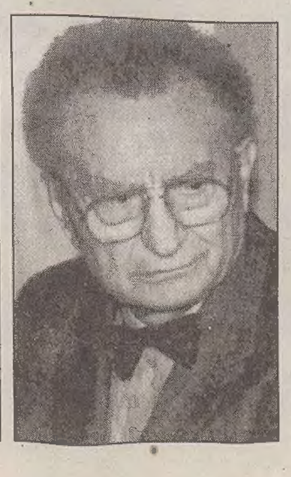

NEW YORK *«Il grande rialzo di Wall Street comincia a puzzare di bolla speculativa. Siamo agli inizi, ma ci siamo». Lo ha detto il premio Nobel in Economia Paul Samuelson, professore emerito al Mit di Boston. La Borsa di New York è in pieno boom, l' indice Dow Jones è salito del 20 per cento nell' ultimo mese, del 60 per cento in due anni, ed è raddoppiato dal 1994 a oggi. Gli analisti prevedono quota 10.000 entro il giugno '98. Non è troppo? «Per gli Usa — risponde Samuelson — questo periodo corrisponde alla fase iniziale del grande rialzo alla Borsa giapponese che finì nel 1989. Abbiamo avuto altre bolle speculative in passato: la mania dei tulipani in Olanda, quella delle proprietà nei mari del Sud, il gran rialzo che portò al crack del '29, e quello che provocò il crollo del 1987. Tuttavia, noi economisti non sappiamo mai quanto a lungo una bolla durerà, prima di scoppiare».*

Samuelson ritiene che elemento essenziale del boom attuale sia il fatto che all'investimento in Borsa partecipino nuovi soggetti, gente che prima aveva solo un conto in banca e la pensione investita in titoli obbligazionari. Ora sono in Borsa con l' ottica del lungo termine. «Si tratta di milioni di persone, c'è l' intera classe media americana» ha detto il premio Nobel. «E sono attirati da uno scenario assolutamente positivo: l' economia è forte ma non troppo, le aziende macinano utili e, soprattutto, non c'è inflazione».

Il governatore della Federal Reserve Alan Greenspan aveva parlato di «irrazionale esuberanza» del mercato finanziario già molti mesi fa, ma la Borsa lo ha ignorato. Anzi: il Dow Jones è salito nel frattempo di 1500 punti. La Fed potrebbe aumentare i tassi d'interesse solo perchè Wall Street è surriscaldata? Risponde il premio Nobel: «Le parole di Greenspan non contano. Contano le sue azioni. Se la Fed rialzasse il prossimo 1 luglio i tassi dello 0,50 per cento, Wall Street perderebbe di certo la sua forza. Secondo me Greenspan avrebbe già dovuto intervenire, non perchè ci siano segni d' inflazione, ma perchè il mercato del lavoro è troppo rigido: nei negozi McDonald's o Wal Mart si vedono cartelli di offerta di lavoro» - il che implica tensione sui salari.

«Conosco Greenspan da 40 anni - aggiunge Samuelson - è un bravo economista, profondamente conservatore, e secondo me sta facendo un suo esperimento: cerca di convincere i governatori della Fed a votare in modo da non rompere il giocattolo». Paul Samuelson ritiene che Wall Street sia solo all' inizio della bolla speculativa.

VERTICE G7

Il Capo della Casa Bianca esalta l'egemonia statunitense e fa così irritare i partner, soprattutto quelli europei

Denver: Clinton «rimandato» in diplomazia

Eltsin, invece, non trova fiducia in economia e la Russia resta ancora fuori della porta

Nel documento conclusivo spuntano anche precisi riferimenti all'Euro e al «welfare». Chiesti a Italia, Francia e Germania interventi su pensioni e fisco

DENVER Boris Eltsin rimandato in economia, Bill Clinton rimandato in diplomazia. E Italia, Francia e Germania rimandate in riforma del Welfare. La seconda giornata del vertice di Denver è stata ricca di discussioni, e anche prodiga di irritazioni per tutti. Al presidente russo, che forte dell'appoggio di Washington chiedeva di entrare a pieno titolo nel club dei grandi, gli europei e i giapponesi hanno chiesto di avere ancora un pò di pazienza. Così, non sarà questo l'ultimo vertice in cui Mosca si vede gentilmente messa alla porta quando si deve parlare di soldi. Del resto, se non è riuscito a ottenere un ingresso a pieno titolo nel «G8», come insiste a chiamarlo la stampa Usa, Eltsin lo deve proprio allo scarso tatto di Clinton.

Il presidente americano ha carazzato contropelo gli europei fin dal primo momento. Prima vantando i successi economici e chiedendo senza perifrasi ai partner di «seguire il modello americano». Poi dando l'impressione di considerare tutti gli altri come semplici comprimari di un vertice tra lui e l'amico Boris. Conseguenza: «I problemi oggettivi dell'economia russa» rendono prematura la partecipazione di Mosca al tavolo economico finanziario del vertice, sentenziano Europa e Giappone. E non solo per questa volta. Così quando ieri Clinton ha inaugurato la sessione dedicata ai temi finanziari nella Biblioteca pubblica di Denver, il presidente russo è rimasto fuori. Ma la partita riguardava oggettivamente solo Europa e America: Dalla discussione è uscita una novità importante: nel documento finale viene eplicitamente indicata la «riforma strutturale» del Welfare come necessità assoluta per far fronte all'invecchiamento della popolazione. E proprio su questi temi Clinton non ha rinunciato, nonostante le polemiche, a tenere agli europei la sua annunciata lezione excathedra: «Dobbiamo far lavorare i cambiamenti a nostro favore e non contro di noi», ha detto, ribadendo il «ruolo guida» degli Usa, in economia e in politica.

«Gli americani ormai puntano all'egemonia mondiale», ha commentato stizzito un diplomatico francese. Nè è bastato che Clinton riconosce il futuro euro come «fattore di stabilità» a placare gli animi. Anche il tavolo politico, ormai obbligatoria appendice di un vertice inizialmente nato solo economico, ha mostrato gli stessi limiti.

Su un'altra questione, invece, i leader hanno trovato facilmente un accordo: la Bosnia. Il processo di pace va a rilento, e tutti i principali protagonisti ne sono responsabili. I grandi hanno approvato un documento che dice, con poche perifrasi: o si dà nuovo impulso all'applicazione degli accordi di Dayton, o noi smettiamo di aiutarvi. Anche se gli europei e gli americani sono ancora divisi sull'opportunità di prolungare la missione militare in Bosnia oltre il termine del giugno 1998. Dopo la Bosnia, si è passati ad esaminare una serie impressionante di questioni: dallo scenario internazionale alla globalizzazione dell'economia (che secondo Clinton «rende sempre più necessari questi vertici»), dall'invecchiamento della popolazione alle malattie infettive, dal traffico di droga al terrorismo, dall'inquinamento alla non proliferazione nucleare.

Denver: Clinton e Eltsin in una fase dei lavori del G 7. I due presidenti sono stati le vere superstar del vertice

Ottimo il supporto offerto per la Bosnia. Entro il '97 Eltsin in visita a Roma

Il presidente Prodi ringraziato pubblicamente da Clinton per la missione in Albania

Plausi alla politica balcanica

DENVER «Profondamente grati all'Italia per la leadership nella missione in Albania che in futuro sarà considerata uno spartiacque nella collaborazione internazionale, un'eccezionale svolta storica nella capacità delle nazioni europee di promuovere la pace». L'elogio è il più autorevole possibile, ed è marcatamente pubblico. L'uomo più potente d'America, Bill Clinton, tiene ad esternarlo anche dinazi alla stampa internazionale, prima dei colloqui privati con Prodi. Per l'Italia è un boccata d'ossigeno storica, un'inimmaginabile nuova facciata di credibilità strategica.

Ed è stata proprio la situazione albanese uno degli argomenti di un colloquio di più di 50 minuti avuto da Clinton - affiancato dal segretario di Stato Albright e dal segretario al Tesoro Rubin - con Prodi, il ministro del Tesoro Ciampi e il ministro degli Esteri Lamberto Dini. Pochi giorni separano il piccolo paese balcanico dalle elezioni, il 29 giugno, e sarà anche merito dell'Italia se tutto andrà secondo ordine e trasparenza. Clinton elogia sull'Albania, ma ricorda anche i meriti italiani nella missione bosniaca: «L'Italia è stato un membro efficace del gruppo di contatto, ha appoggiato in modo decisivo l'azione americana, volevo solo ringraziare Prodi e dirvelo». Un successo d'immagine, insomma, ancora prima che il vertice si concluda. Un successo invigorito dai toni volutamente incisivi usati da Clinton: «Quella italiana è stata una straordinaria leadership nei Balcani, dimostrata con uno sforzo senza precedenti». Visibilmente soddisfatto, nel proprio incontro con i giornalisti al termine del pranzo che ha concluso la prima giornata del vertice, Romano Prodi ha detto che Clinton è stato «estremamente chiaro» nel sottolineare che l'Italia «si è assunta in Albania una responsabilità che nessun altro Paese si è assunto e che questo andrà a beneficio della pace e dell'equilibrio in tutta l'area». «Nelle sue parole - ha aggiunto Prodi - c'è anche la soddisfazione perchè in Albania non si è ripetuto il caso della Bosnia. Quello che l'Italia sta facendo in Albania è importante perchè ha contribuito a vincere una paura collettiva, dimostrando che siamo capaci di iniziare un compito nuovo. Credo che questo sia stato percepito da Clinton».

Preceduto da un fitto scambio di incontri fra Dini e ministro degli Esteri russo Primakov, un breve incontro fra Prodi e Eltsin è valso anche fissare il calendario dei futuri incontri fra i due governi: Eltsin sarà a Roma a fine anno, Prodi a Mosca in autunno.

La conferma dei premier cambogiani

Pol Pot è stato preso Ma nessuno sa dire se sia ancora in vita

BANGKOK Il sanguinario capo dei Khmer Rossi Pol Pot, il cui regno del terrore negli anni Settanta devastò la Cambogia con un bilancio di due milioni di morti, è stato ignominosamente catturato, mentre cercava di fuggire, dai suoi stessi guerriglieri che, stanchi di combattere, gli si sono rivoltati contro. E questa volta la notizia della cattura del dittatore, trovato con il suo ex primo ministro Khieu Samphan, potrebbe essere vera. A confermarla ieri dopo l'annuncio di venerdì della radio dei Khmer rossi sono stati infatti i due capi di governo cambogiani, il primo ministro principe Norodom Ranariddh - uno dei figli del re Sihanouk - ed il premier aggiunto Hun Sen, che finora avevano invece fornito versioni contrastanti sulla sorte di Pol Pot. I due premier - divisi da profonde rivalità politiche - sono eccezionalmente comparsi assieme davanti ai giornalisti a Phnom Penh affermando che ogni sforzo sarà compiuto, con la collaborazione delle Nazioni Unite, per portare Pol Pot davanti ad un tribunale internazionale con l'accusa di genocidio e crimini contro l'umanità.

«Questa è la fine dei Khmer Rossi», ha detto Hun Sen, «io e il principe Ranariddh consideriamo la cattura di Pol Pot un grande dono per il popolo cambogiano». Ha aggiunto Ranariddh: «I Khmer Rossi sono finiti militarmente e politicamente». Secondo la versione fornita dai due premier, dopo aver abbandonato la settimana scorsa la sua roccaforte di Anlong Veng, in un area remota e selvaggia della Cambogia settentrionale, Pol Pot è stato braccato nella giungla dai suoi exguerriglieri, che lo hanno circondato e catturato. Prima della fuga, ha perpetrato l'ultimo massacro: sentitosi tradito, ha assassinato il suo «ministro della difesa» Son Sen, la moglie ed altri dieci famigliari, passando poi con un camion sui loro cadaveri.

A catturarlo sono stati i suoi stessi guerriglieri stanchi di combattere. Dovrà rispondere a un tribunale internazionale

Tuttavia, a parte la notizia della cattura, i due premier non hanno fornito altri dettagli. Non si sa se è vivo o morto. «Per quanto ne sappiamo», ha detto un diplomatico occidentale, «Pol Pot potrebbe essere stato già passato per le armi, anche perchè è più pericoloso da vivo che da morto». In un eventuale processo, infatti potrebbero emergere nuove responsabilità, e la testimonianza dei capi Khmer Rossi potrebbe implicare anche chi magari oggi ha, nella torbida situazione politica di Phnom Penh, incarichi di governo.

Ma la signora Ciller continua a criticare la scelta del Presidente Demirel

Turchia: il neopremier ricerca una coalizione di ampio respiro

ANKARA Il neo primo ministro turco Mesut Yilmaz, leader del partito di centrodestra Anap (Madrepatria), ha dichiarato ieri di voler puntare a un governo di coalizione basato su un ampio consenso. In una conferenza stampa tenuta a margine di una riunione del suo partito, Yilmaz ha espresso l'intenzione di formare un esecutivo con la partecipazione del partito della giusta via (Dyp, centrodestra), guidato dall'ex ministro degli esteri Tansu Ciller, della Sinistra democratica (Dsp) di Bulant Ecevit e del Popolo repubblicano (Chp) di Deniz Baykal. Il premier designato ha detto inoltre che incontrerà il presidente del parlamento e i leader delle più grandi organizzazioni civili della società - intendendo i sindacati dei lavoratori e degli imprenditori - prima di render ufficiale la formazione del suo governo. Mentre la Sinistra democratica e il Popolo repubblicano si sono già espressi a favore di Yilmaz, i due partner del governo uscente, Necmettin Erbakan e Ciller, continuano a criticare la scelta del premier fatta dal Presidente Suleyman Demirel. Tansu Ciller, che sembra profondamente frustrata per l'iniziativa di Demirel, ha detto che il nuovo esecutivo non otterrà la fiducia dal Parlamento. «La scelta di Yilmaz è un insulto al mio partito», ha aggiunto la Ciller, la quale cova verosimilmente vecchi rancori verso il neopremier. Fu infatti Mesut Yilmaz, l'anno scorso, in qualità di primo ministro, ad autorizzare un'indagine per corruzione nei confronti di Tansu Ciller. Inoltre le dimissioni dell'islamico Erbakan, presentate per allentare la tensione con le forze armate - paladine della laicità dello stato - dovevano nelle intenzioni dei due partner governativi aprire la strada al premierato della Ciller. Ma il piano è naufragato per l'intervento di Demirel.

DAL MONDO

Rispetto delle norme comunitarie e problemi pratici

Olanda: il governo rinuncia al blocco dei cosiddetti «turisti della droga»

BRUXELLES Rispetto delle norme del Mercato unico europeo, ma anche problemi pratici di identificazione delle persone. Due considerazioni che hanno indotto il ministro dell'Interno olandese Hans Dijkstal a rinunciare al progetto di bloccare i cosiddetti «turisti dalla droga», gli stranieri cioè che varcano per poche ore le frontiere per far rifornimento di hashish o marijuana approfittando della tollerante normativa olandese. In quantità non superiore a cinque grammi per persona al giorno, chiunque in Olanda può legalmente procurarsi nei cosiddetti «coffeeshop» droghe leggere per uso personale.

Russia: il ministro della giustizia nudo sul giornale offre immediatamente a Eltsin le proprie dimissioni

MOSCA Il ministro della giustizia russo Valentin Kovaliov, 53 anni, apparso nudo sulla copertina di un giornale, ha offerto ieri le sue «dimissioni temporanee» al Presidente Boris Eltsin «in attesa dei risultati dell'inchiesta sulla veridicità dei fatti». Lo ho detto lo stesso Kovaliov all'agenzia Itar-Tass. L'offerta di dimissioni del ministro «è adeguata», secondo il premier russo Viktor Cernomyrdin. Dirigente del Partito comunista russo, espulso perchè entrato nel governo senza il consenso del partito, Kovaliov è comparso sul periodico «Sovershenno Sekretno».

Esperto inglese di informatica sceglie su Internet il modo di suicidarsi e poi lo mette in pratica

LONDRA Un esperto inglese di computer ha seguito i consigli di Internet per mettere in pratica i suoi propositi suicidi. Trentotto anni, residente a Lonton, vicino a Stoke-on-Trent, Mick Rose si è studiato un sito di Internet dove sono illustrati «101 modi di uccidersi» quando ha deciso di farla finita. Ha scelto il modo che gli è sembrato più conveniente: ha ingurgitato una massiccia dose di tranquillanti e ha ficcato la testa in un sacchetto di plastica. Prima di ammazzarsi l'uomo ha scritto una lunga lettera all'ex fidanzata per informarla.

Gran Bretagna: il principe Carlo non si arrende e punta «un giorno» al matrimonio con Camilla

LONDRA Il principe Carlo spera di poter «un giorno» sposare l'amante Camilla: è convinto che i sudditi inglesi, adesso schierati in maggioranza per Diana, cambieranno opinione e non lo condanneranno ad una vecchiaia lontano dalla sua compagna. «Intimi amici» dell'erede al trono hanno espresso queste speranze parlando in condizioni di anonimato al tabloid «Daily Mail». Carlo, dopo il divorzio da Diana, sta preparando una prima offensiva per fare accettare il suo status sentimentale.

Il primo ministro sloveno strappa alle forze politiche parlamentari un accordo per l'ingresso di Lubiana nell'Ue

Drnovsek vince la «battaglia» europea

Sarà emendata la Costituzione e gli stranieri potranno acquistare immobili

Sbloccato lo stallo politico in cui era caduta la ratifica dell'associazione

LUBIANA Non è stato facile, ma alla fine ce l'ha fatta. Janez Drnovsek, il premier dagli occhi di ghiaccio, è riuscito a strappare alle forze politiche slovene un accordo sull'ingresso di Lubiana in Europa. Il che significa, innanzitutto, un accordo per la modifica dell'articolo 68 della Costituzione, che a tutt'oggi vieta agli stranieri di possedere beni immobili in Slovenia e che rappresentava il più grande ostacolo all'inizio del dialogo strutturale di Lubiana per l'adesione all'Ue e, prima ancora, alla ratifica del trattato di associazione.

Drnovsek ha già firmato ieri il documento politico perché martedì prossimo, quando ad apporre la firma in calce saranno i leader delle altre forze politiche parlamentari, il primo ministro sarà a New York per presenziare alla riunione delle Nazioni Unite e per proseguire, in un ultimo disperato tentativo, di afferrare in corsa il treno che condurrebbe Lubiana nella Nato. Il «capostazione» Clinton non è d'accordo, ma la Slovenia punta molto sull'Italia per riuscire a timbrare lo stesso il biglietto. Al vertice dei «G7» di Denver Prodi ha chiesto esplicitamente al presidente Usa di togliere il veto sull'ampliamento dell'Alleanza atlantica ed estenderla così anche a Lubiana e Bucarest. «Anche perché - ha ricordato Prodi a Clinton - i problemi più seri per la pace sono proprio nella zona Sud-Est dell'Europa». Il presidente del Consiglio ha altresì affermato che ogni decisione definitiva sarà assunta solo al vertice Nato di Madrid, l'8 e il 9 di luglio e, fino a quel momento, «le porte restano aperte».

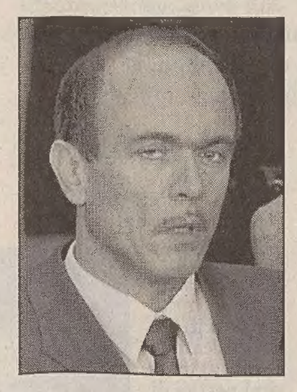

Il premier, Janez Drnovsek

Lo stesso «ritornello» Drnovsek se lo è sentito ripetere anche dal Segretario generale della Nato, Javier Solana. Per questo motivo il premier sloveno a New York si incontrerà non solo con Prodi, ma anche con il «collega» canadese Chretien, altro grande sostenitore dell'ingresso di Lubiana nell'Alleanza atlantica e con quello olandese. Drnovsek sa che a New York si giocherà le ultime residue carte per vincere la scommessa con la Nato. Sa che le possibilità sono poche. La lettera ricevuta nei giorni scorsi e scrittagli dallo stesso Clinton non lascia margini di speranza, ma egli non si arrende, va negli Usa per spendere tutto quanto gli resta e conferma la posizione ancora equivoca della Germania. Con sè negli «States» Drnovsek porterà una dote importante però: l'accordo politico sull'ingresso nell'Ue strappato nelle ultime convulse ore lubianesi di trattativa. Se sarà confermato il «no» alla Slovenia nella Nato, questo adesso nucerà meno alla marcia di avvicinamento di Lubiana a Bruxelles.

Tornando al clima politico interno di Lubiana, va registrato che i cristiano democratici di Peterle e i socialdemocratici di Jansa decideranno in modo definitivo solo domani se sottoscrivere il documento o meno. Ma Drnovsek ha già vinto la sua battaglia e, a questo punto, è sulla buona strada per vincere anche la «guerra» europea. Se non altro è riuscito a mantenere compatto il suo governo, esito che molti tra gli osservatori politici sloveni davano tutt'altro che scontato.

Le procedure per l'emendamento all'articolo 68 della Costituzione saranno concluse entro il prossimo 15 luglio anche se va sottolineato che i lavori dell'apposita commissione sono stati fin qui alquanto burrascosi, una sorta di bicamerale in salsa slovena. Sembra comunque certo, a questo punto, che l'articolo sarà emendato al suo secondo paragrafo e permetterà agli stranieri di essere proprietari di beni immobili in Slovenia se ciò sarà previsto in appositi trattati internazionali o in caso di reciprocità. Il governo, poi, si è impegnato a varare una serie di provvedimenti legislativi di tutela del patrimonio d'interesse nazionale. Su tale delicata tematica Lubiana è già stata avvista dagli esperti comunitari che dovrà lasciare nel cassetto gli amati (e alquanto restrittivi) modelli danese o austriaco. Per entrare in Europa dovrà vincere il liberismo.

Mauro Manzin

Mancano solo dieci giorni al suo ritorno sotto la sovranità di Pechino

Hong Kong: incombe l'ora «x»

VICTORIA Mancano ormai solo dieci giorni allo storico ritorno di Hong Kong sotto sovranità cinese, e i preparativi per le grandiose celebrazioni che saluteranno l'addio di Londra e l'avvento di Pechino fervono, più febbrili che mai e forse in ritardo sulla tabella di marcia. L'atmosfera però non è molto festosa. Continua il braccio di ferro tra Cina e Regno Unito. La prima pretende di aggiungere, alla sparuta e disarmata guarnigione già di stanza sul piccolo territorio, duemila soldati e una ventina di blindati qualche ora prima del passaggio delle consegne. La Gran Bretagna non ne vuole sapere, prima della mezzanotte fatidica di guardie rosse in armi non se ne parla; malgrado il governatore Chris Patten si affanni ad assicurare che alla fine una soluzione «piana e ragionevole» la si troverà.

Sarà pure così, ma per la gente di Hong Kong (peraltro ben contenta che 156 anni di colonizzazione finiscano) le uniformi dell'Esercito Popolare di Liberazione sono associate a un'unica, sgradevole idea: Piazza Tiananmen. E' diffuso un senso di disagio dal quale neppure i più convinti fautori del ricongiungimento alla madrepatria sono immuni. In un'intervista radiofonica Tsang Yok-sing, presidente dell'Alleanza per il Miglioramento di Hong Kong, maggiore formazione filo-cinese, ha ammesso infatti di essere convinto che dopo il 1 luglio «conflitti ce ne saranno». E ha spiegato: «Tutti sappiamo che le autorità della Cina hanno una visuale piuttosto diversa su questioni come diritti umani, libertà di stampa e altre prerogative civili».

D'accordo, ha proseguito, c'è l'impegno a garantire l'autonomia della «Regione Amministrativa Speciale» (così sarà ribattezzata la colonia inglese) per almeno cinquant'anni. «Però», ha avvertito Tsang, «non lo possiamo escludere, ad alcune delle cose che avvengono qui i cinesi guarderanno con sospetto, con molta paura persino». Era ben più di un'allusione all'intento di far tacere i militanti pro-opposizione, di mettere il bavaglio a una stampa locale per niente accomodante, ritenuta la più libera in Asia: «Di tanto in tanto, in passato» ha spiegato meglio il leader dell'Alleanza, «i cinesi se ne sono venuti fuori con osservazioni, a proposito dei giornali per esempio, che la popolazione ha giudicato spaventose». Il governo coloniale britannico ha dato più volte prova di non volere fastidi neppure al momento di andarsene; e a proposito dei padroni uscenti, suona abbastanza significativo il fatto che Tsang li abbia pubblicamente ringraziati «per quanto hanno fatto a Hong Kong». Ormai, ha concluso, nessuno li considera più soltanto come oppressori.

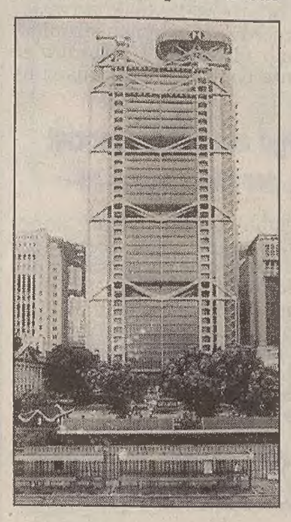

E adesso addirittura i filo-cinesi dimostrano segni di nervosismo

Redazione: Capodistria, via Župančič 39 - tel. (dall'Italia 00386-66) 38821 fax 38826/38347

Itinerario sulle strade dell'Istria, tra le valli, lungo la costa e negli angoli più nascosti della penisola

I colori spirituali della danza macabra

Il piccolo gioiello di Hrastovlje, tra i quercioli della spianata del Risano

CAPODISTRIA Lasciati alle spalle gli strapiombi calcarei dell'Ospo, la solarità mediterranea dell'aria s'adombra degli odori selvaggi dei quercioli del fondovalle. Il Risano scorre con riflessi verdognoli e «incide» con il suo flusso perenne quella che fu, nella notte dei tempi, l'antica via dell'ambra, snodandosi lungo il tracciato danubiano, fin dentro il cuore dell'Istria. I saliscendi della strada svelano squarci di un paesaggio dove qualche strana creatura ancora si nasconde allo sguardo troppo indiscreto degli importuni visitatori.

Terra di gnomi e di patriarchi (il villaggio di Cristoglie, Hrastovlje in sloveno, fu donato ad Aquileia dall'imperatore di Germania, Corrado II) di vescovi conti e di antichi cavalieri, impegnati a morire nel nome di Cristo a Gerusalemme. Improvviso sullo spuntone della valle spunta il castello con l'inconfondibile campanile della chiesa dedicata alla Santissima Trinità. Il paesino è accovacciato ai suoi piedi. Case di pietra, in masegno grigiastro, le stalle umide e calde sembrano uscire da un racconto del Boccaccio. Ma è il campanile, con i ruderi che lo circondano, a calamitare la curiosità del viaggiatore. La pianta è irregolare e due torri ricordano i tempi delle scorrerie turche e delle aggressioni uscocche. Un sito sacro fin dalla preistoria, dove gli uomini hanno eretto i momumenti alla propria fede.

Ma le immagini dipinte sulle sue pareti sono rimaste impresse sfidando i secoli. E, viste, difficilmente le si dimentica. La danza macabra dell'Oratorio di San Marco non è solo una vestigia rarissima del suo genere giunta fino a noi. E' una lezione per l'umanità e il villaggio globale, senza tempo e senza spirito, che questa va erigendo alle soglie del terzo millenio. Il suo messaggio è inequivocabile: tutti siamo uguali davanti alla morte e questo a prescindere non solo dalla nostra razza e dalla lingua che parliamo, ma anche dal nostro stesso credo religioso.

Il tradimento di Giuda, il processo di Gesù davanti a Ponzio Pilato e la sua flagellazione. La corona di spine che viena posta sul suo capo, la croce sulle spalle del Salvatore, la crocifissione e la deposizione nel sepolcro, ma anche le scene della natività e della creazione del mondo, Adamo ed Eva, la morte di Abele per mano di Caino, fanno di questo insediamento un vero e proprio gioiello del tardo Medioevo.

L'affresco è opera (come informa anche Dario Alberi nel suo volume «Istria», edizioni Lint) di Giovanni da Castua ed è stato ultimato nel 1490. La tecnica utilizzata è emblematica di un'arte semplice e approssimativa, ben espressa da prospettive elementari, ma bilanciata da forme aggraziate a da tinte vivaci. Per visitare questo insieme unico di arte sacra bisogna suonare alla porta del numero civico 30 del paesino di Hrastovlje, dove abita il custode che vi consegnerà la chiave per poter entrare in chiesa.

Il paesino dorme, quasi anestetizzato dai secoli. Tra i ruderi soffia sempre un vento costante proveniente dall'interno dell'Istria. Un'orgia di profumi e di sensazioni attanagliano lo spirito tra i colori e le sagome di quegli affreschi. Quasi un naturale canto gregoriano innalzato attraverso la storia per ricordare all'uomo le sue miserie.

Mauro Manzin

Un particolare della danza macabra che si trova nell'antico sito medievale di Hrastovlje. L'affresco è uno dei più famosi esempi di tale forma di pittura esistenti in Europa.

Restaurata la cappella militare italiana di Gabrje che ricorda i Caduti

Memorie della Grande guerra

Ristrutturazione attuata dal ministero della cultura sloveno e da Tolmino

TOLMINO Campeggia la scritta «Torneranno» sull'elegante frontale composto da quattro massicce colonne. Fu dedicata dagli alpini italiani ai tanti commilitoni del quarto reggimento che avevano perso la vita sul Monte Nero nel periodo che va dal maggio del 1915 al marzo del 1916. Non c'è bisogno di tanta immaginazione per pensare che, in questo caso, bisogna tornare indietro nella memoria, quando la guerra sul fronte dell'Isonzo era vicenda attuale in quei tristi anni per la nostra nazione.

Ora questa memoria storica torna a galla, interessante e sentita più che mai, anche grazie ai nuovi rapporti di collaborazione e di amicizia esistenti tra le diverse popolazioni che un tempo erano divise. Ed è in questo contesto che si inserisce la recente inaugurazione della cappella militare italiana di Gabrje, a pochi chilometri da Tolmino, restaurata a cura del ministero della Cultura sloveno con la collaborazione dell'amministrazione comunale di Tolmino, dell'associazione turistica della stessa città e degli operai della zona che hanno prestato la loro opera gratuitamente.

I lavori, imponenti e delicati, sono stati eseguiti a cura della Soprintendenza alle belle arti di Nova Gorica. All'inaugurazione, avvenuta nei giorni scorsi e in occasione propizia per rinsaldare i rapporti di fratellanza tra le due nazioni, erano presenti, tra gli altri, il segretario di stato alla cultura slovena, Silvester Gaberscek, l'ambasciatore d'Italia in Slovenia, Massimo Spinetti, il colonnello Santini e il tenente colonnello Di Giugno in rappresentanza di Onorcaduti, il prefetto e il sindaco di Tolmino e poi una delegazioone di ufficiali e sottufficiali della brigata alpina «Julia», vicini più che mai alle «penne nere» d'un tempo. Nonostante le condizioni di guerra, vennero create in quegli anni molte costruzioni dalla monumentale qualità. A causa degli eccidi causati dalle cruente battaglie i soldati si rifugiavano al loro interno in preghiera, proprio come successe a Gabrje, dove un tempo erano custodite le spoglie degli alpini caduti poi traslate a Oslavia.

Dopo la Seconda guerra mondiale, la chiesetta venne privata del colonnato d'entrata, proprio quello ornato dalla scritta «Torneranno». Venne danneggiato anche il verso di Luigi Orsini che così recitava: «Se alla Patria per voi, le nostre vite offrimmo, in sacra purità d'ardore, siate voi degni d'un grande amore», mentre la costruzione perse la sua funzione originale e fu adibita a stabile commerciale. Il via ai lavori di restauro venne dato solamente nel 1990 e parallelamente a ciò lo scultore Damijan Kracina elaborò la copia della statuetta originale dell'alpino, ora custodita gelosamente al museo di Caporetto, e restaurò le diverse lapidi. Anni di delicati e costosi interventi hanno così portato al risultato che oggi tutti possono ammirare e che significano riprendere in mano con energica volontà quella che è la grande storia del nostro Paese e dei nostri avi caduti in battaglia.

Luca Perrino

La Biennale di Venezia ospita l'Accademia di Zagabria

VENEZIA *Nel 1907 a Zagabria venne fondata l'Accademia di Belle arti e nello stesso anno Ivan Mestrovic partecipava alla Biennale di Venezia. I novant'anni di questi avvenimenti paralleli sono stati celebrati a Venezia con l'inaugurazione nella splendida sede della «Schola Santa Apollonia» del padiglione croato, con le opere di tutti gli autori membri dell'Accademia di Zagabria che per nove decenni hanno rappresentato l'arte croata nella città della laguna. Adiacente al padiglione francese, in prossimità del ponte della canonica, non lontano da piazza San Marco, dal Ponte dei Sospiri e della Riva degli Schiavoni, il palazzo ha accolto con calde atmosfere il passato e il presente della realtà pittorica e scultorea croata con una mostra retrospettiva dedicata ai grandi nomi: un'esposizione di 23 autori in tre sale realizzate da Miroslav Gasparovic. Quest'anno a rappresentare la Croazia è stato scelto, invece, Dalibor Martinis dal selezionatore Berislav Valusek.*

La mostra approda a Venezia dopo il successo avuto in primavera a Fiume. Il titolo della personale dell'autore zagabrese è «Observatorium», un collage di immagini, suoni, installazioni interattive con le quali l'artista si pone in modo provocatorio e autoironico tra la perfezione e la realtà giocando con i sensi, stimolando l'irrazionalità che alberga in ognuno di noi. Le mostre sono state inaugurate alla presenza del ministro croato della cultura Bozo Biskupic, del decano dell'Accademia di Belle arti, signora Babic, del curatore degli allestimenti e di un folto pubblico, giunto per l'occasione da varie parti della Croazia. Nel suo discorso il ministro ha ribadito l'importanza della presenza dell'arte croata «perché è anche grazie al discorso artistico – ha sottolineato – che la Croazia riuscirà a entrare in Europa, questa volta in piena autonomia e senza l'egemonia di un'altra cultura».

rtg

Una proposta per l'estate dei giovani

Il Mediterraneo sloveno per conoscere e scoprire nuove lingue e culture

CAPODISTRIA «Pronto, qui Mediterraneo sloveno!». Anche quest'anno sarà questa la risposta per chi chiamerà il «Centro di istruzione Modra» a Capodistria, che per il quarto agosto consecutivo organizza i corsi estivi di lingua slovena nel Litorale sloveno, in collaborazione con il Centro di ricerche scientifiche della Repubblica di Slovenia.

Il mare di Capodistria, Isola, Pirano e Portorose e il pittoresco paesaggio dell'entroterra faranno da sfondo ancora una volta a tutti coloro che vorranno conoscere la Slovenia e i suoi abitanti, immergendosi nella lingua e nella cultura slovene, e al contempo trascorrere due settimane di vacanza, dal 4 al 17 agosto porssimi.

Visto il successo delle passate edizioni, il programma non è stato modificato. I corsi sono aperti a tutti coloro che vogliono imparare o perfezionare la lingua slovena, e si articolano in vari livelli, dal corso per principianti fino al corso intermedio e quello avanzato, in gruppi con un massimo di 12 studenti.

All'apertura dei corsi gli iscritti sosterranno una prova di livello linguistico e secondo la conoscenza dello sloveno dimostrata verranno suddivisi nei diversi gruppi di apprendimento.

L'attività didattica si estende per 40 ore (di 45 minuti) di lezione, ossia 4 ore al giorno, dalle 9 alle 12.30. Dalle 13 alle 14 invece gli insegnanti saranno a disposizione per le lezioni individuali. Al pomeriggio saranno in programma varie attività extrascolastiche (coro, gruppo folcloristico, gruppo drammatico, corso giornalistico) per migliorare la conoscenza dello sloveno e conoscere la Slovenia e la sua cultura attraverso un piacevole e creativo lavoro.

Anche il programma serale sarà ricco di occasioni: serata d'inaugurazione, ricevimenti, visita alla cantina vinicola, passeggiata guidata per le vie del centro storico, esecuzioni musicali, drammatiche, cinematografiche, incontri con scrittori, registi e attori sloveni, serata di commiato... Nei giorni festivi, di pausa di studio, invece due escursioni guidate: una nella capitale Lubiana e dintorni, l'altra lungo la costa slovena, in barca e autobus.

La sistemazione a Capodistria può avvenire alla Casa dello studente, dove si svolgeranno gran parte delle attività dei corsi, con trattamento di pensione completa (colazione, pranzo, cena) in stanze doppie o triple, con l'uso di tutti i servizi disponibili (biblioteca, palestra, bar...).

Oppure si può optare per altre soluzioni (alberghi, camere private, presso amici e parenti); convenzionato con i corsi è l'hotel Triglav (seconda categoria), in centro città. L'iniziativa prevede una quota di partecipazione ai corsi, che comprende tutte le lezioni, comprese quelle individuali, i libri di testo e l'altro materiale necessario, le attività pomeridiane, il programma serale e le escursioni.

L'iniziativa costituisce una buona occasione per i giovani delle nostre terre di conoscersi, di imparare le rispettive lingue e offre quindi la possibilità di una maggiore propensione alla convivenza, un impegno decisamente positivo e costruttivo soprattutto per le generazioni del futuro.

benzi

I CAMBI

SLOVENIA
Tallero 1,00 = 11,07 Lire*

CROAZIA
Kuna 1,00 = 274,42Lire

Benzina super

SLOVENIA
Talleri/l 93,10 = 1.085,74 Lire/l

CROAZIA
Kune/l 4,35 = 1.193,74 Lire/l

Benzina verde

SLOVENIA
Talleri/l 85,80 = 1.000,55 Lire/l

CROAZIA
Kune/l 4,02 = 1.103,18 Lire/l

(*) Dato fornito dalla Splosna Banka Koper di Capodistria

Rinfrescatevi la memoria.

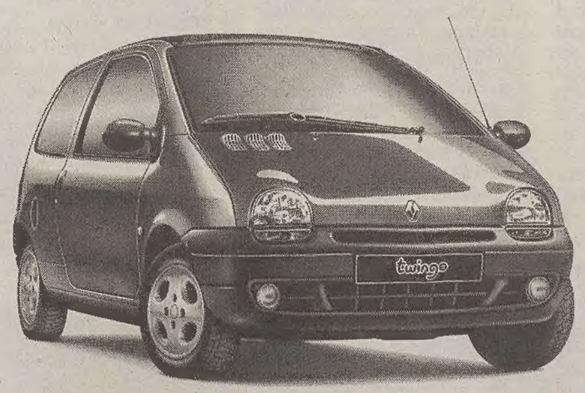

Twingo Spring con climatizzatore	Twingo
da L. 15.815.000*	da L. 13.665.000*

*Prezzo comprensivo del contributo ai sensi dell'art. 29 D.L. 31/12/96 N. 669 in materia di rottamazione A.P.I.E.T. esclusa.

Clio Ice con climatizzatore	Clio
da L. 16.865.000*	da L. 13.865.000*

*Prezzo comprensivo del contributo ai sensi dell'art. 29 D.L. 31/12/96 N. 669 in materia di rottamazione A.P.I.E.T. esclusa.

Twingo Spring Clio Ice

con climatizzatore compreso nel prezzo

a sole L. 199.200 al mese*.

*Esempio: Clio Ice (1.2, 3p) L. 16.865.000 chiavi in mano A.P.I.E.T. esclusa; importo finanziato L. 9.400.000; anticipo L. 7.465.000; 60 rate mensili di L. 199.200; T.A.N. 9,9%; T.A.E.G. 11,63%. Spese dossier L. 250.000. Imposta bollo L. 20.000. Salvo approvazione della Finanziaria.
OFFERTA VALIDA FINO AL 30 GIUGNO E NON CUMULABILE CON ALTRE IN CORSO.

È un'iniziativa dei Concessionari Renault del Veneto, Trentino Alto Adige e Friuli Venezia Giulia.

Inaugurata ieri a Udine la prima sede regionale del comitato per il Telefono Azzurro

Minori, tutte le cifre del malessere

In un anno 47 casi, spesso riguardanti bimbi con meno di cinque anni

TELEFONO AZZURRO F21106

Casi con problematiche rilevanti (1996) Regione Friuli-Venezia Giulia

Province	Linea Istituzionale	Linea Gratuita
Udine	40,0%	48,2%
Trieste	30,0%	14,8%
Pordenone	25,0%	22,2%
Gorizia	5,0%	14,8%
Totale %	100%	100%
Totale casi	20% (1,7% sul totale nazionale di 1.171 casi)	27% (1,9% sul totale nazionale di 1.415 casi)

TELEFONO AZZURRO F21107

Sesso dei bambini/adolescenti segnalati nei casi con problematiche rilevanti (1996)

Sesso	Dati Nazionali		Regione F.-V.G.	
	LINEA ISTI-TUZIONALE	LINEA GRATUITA	LINEA ISTI-TUZIONALE	LINEA GRATUITA
Maschio	43,6%	28,3%	52,6%	25,9%
Femmina	56,4%	71,7%	47,4%	74,1%
Totale%	100%	100%	100%	100%
Totale casi validi	1.138	1.415	19	27

UDINE Le cifre del malessere infantile in Friuli-Venezia Giulia sono ancora basse. Ma i responsabili del Telefono Azzurro questa volta vogliono giocare d'anticipo. E anche per questo è stato deciso di festeggiare il primo compleanno del comitato per il Telefono Azzurro, con l'apertura della sede del neonato comitato regionale del Telefono Azzurro per il Friuli-Venezia Giulia, da ieri attivo a Udine nei nuovi spazi di via Pola 14.

Una iniziativa importante, che vedrà la partecipazione di molti volontari dell'infanzia, tra i quali anche molti con una specifica preparazione nell'ambito dell'assistenza infantile. In tutto, come è stato specificato ieri nel corso della cerimonia inaugurativa svoltasi a Palazzo Belgrado alla presenza anche del presidente di Telefono Azzurro Ernesto Caffo, sono una trentina i volontari che ogni giovedì si alternano tutti i giovedì dalle 15 alle 17 e tutti i sabati dalle 10 alle 12, per rispondere alle telefonate del numero locale 0432-513311.

E di fronte a tanta dedizione, non mancano purtroppo numerosi casi. In tutto le segnalazioni giunte al telefono Azzurro, riguardanti maltrattamenti e casi vari, sono state infatti, nel corso del 1996, 47. Cifre molto lontane da quelle nazionali, che hanno registrato in tutto più di duemila chiamate, ma che in ogni caso devono far riflettere.

La maggior parte di segnalazioni di problemi arriva dalla provincia di Udine, con un 40 per cento di telefonate sulla linea istituzionale e 48 per cento sulla linea gratuita. Seguono poi Trieste e Pordenone. Mentre Gorizia fa invece registrare il minor numero di denunce.

E' analizzando nello specifico i vari casi, che emergono però i dati più significativi. In regione, il minore maltrattato, sia dal punto di vista fisico o psichico, o con significative difficoltà di rapporto con i genitori, è nella maggior parte dei casi femmina. Anche se le segnalazioni arrivate sulla linea telefonica istituzionale riguardano più spesso i maschi. Si tratta sovente anche di bambini tra i 6 e i 15 anni.

Ma il Friuli-Venezia Giulia si distingue purtroppo a livello nazionale per l'alto numero, se pur tra i pochi in totale, dei casi riguardanti i bimbi tra i zero e i 5 anni. Essi ammontano infatti a quasi il 39 per cento del totale.

Le denunce poi, come avviene anche a livello nazionale, arrivano spesso da persone esterne alla famiglia, mentre soltanto in pochissimi casi è lo stesso minore a denunciare il problema. Problemi che, come si è già scritto, riguardano in particolar modo la difficoltà di relazione con la propria famiglia e soprattutto con i genitori. Non mancano purtroppo anche casi di percosse, sei-sette episodi, come pure il Telefono Azzurro ha ricevuto dal Friuli-Venezia Giulia anche una decina di segnalazioni di casi riconducibili se non a veri e propri abbandoni, sicuramente a situazioni di forte solitudine. Così forti da spingere lo stesso minore o qualche persona a lui collegata a segnalare il caso al Telefono Azzurro.

MINORI La particolare situazione illustrata dal tutore regionale Francesco Milanese

«Infanzia negata anche tra gli immigrati»

TRIESTE Si è parlato di minori ieri anche a Trieste nel corso del seminario di studi promosso dalla delegazione italiana dell'alto commissariato delle nazioni unite per i rifugiati sui rifugiati in Italia.

Il tutore dei minori della regione Friuli Venezia Giulia, Francesco Milanese, partecipando all'incontro voluto anche dal Centro servizi per i cittadini extracomunitari, ha illustrato le procedure e la normativa concernente i diritti dei minori stranieri non accompagnati richiedenti asilo nel territorio nazionale.

Nel corso della sua relazione, Milanese ha parlato degli interventi svolti dall'ufficio del tutore dei minori anche in relazione a recenti episodi di respingimento alla frontiera che hanno interessato le autorità portuali di Trieste.

In particolare, il tutore ha sottolineato la necessità di promuovere «un coordinamento, una concertazione tra le forze di polizia e organizzazioni non governative di tutela dei diritti della persona migrante e gli enti locali della regione, per qualificare gli interventi necessari a regolamentare l'accesso degli immigrati nel nostro paese, tenendo presenti - ha detto il tutore regionale dei minori - i superiori diritti del richiedente asilo, soprattutto quando questi sia minorenne».

Nel corso del dibattito, cui hanno partecipato rappresentanti di organismi di polizia e del ministero degli interni, è stata rilevata anche l'urgenza di intervenire a correggere le carenze normative che lasciano in questo momento i minori stranieri in una condizione di particolare difficoltà.

Si è fatto riferimento, in particolare, «alla necessità di armonizzare gli interventi di assistenza sanitaria su tutto il territorio regionale, non lasciando all'arbitraria competenza delle singole aziende sanitarie - è stato detto - la decisione in merito all'accesso ai servizi sanitari da parte dei minori figli di immigrati non lavoratori».

La «rivendicazione» di Sergio Cecotti

«Il Friuli ha il pieno diritto a costituirsi in Stato sovrano con il riconoscimento dell'Onu»

UDINE La Clape cultural Acuilee ha presentato il libro «Venezia e il Friuli-opinioni a confronto», curato da Gianni Nazzi e che raccoglie una cinquantina di opinioni e riflessioni di personaggi illustri della cultura, della scienza e della politica e una postfazione di Sergio Cecotti.

Nella presentazione è stato rilevato che la pubblicazione segue quella intitolata «Trieste e il Friuli», con postfazione di Antonio Comelli, che avviò un ampio dibattito su autonomia e federalismo. Anche questo libro edito da Ribis, è stato detto, è ritenuto idoneo a rilanciare tale dibattito, in forza delle affermazioni dell'altro ex presidente della Regione Friuli Venezia Giulia, il leghista Sergio Cecotti.

Nella postfazione, Cecotti contesta il concetto del «Nord-Est», ritenendolo contrario alle urgenze di una nuova democrazia fondata sull'autonomia. Cecotti delinea tale autonomia nel diritto all'autodeterminazione, sancito dall'Onu. «Il Friuli - scrive Cecotti - è una nazione d'Europa e ha il diritto di costituirsi in Stato sovrano, anche se ovvie ragioni sconsigliano di esercitare questo buon diritto di autodeterminazione in forma estrema. La soluzione più auspicabile è che la Patria del Friuli sia uno Stato-membro di una federazione che riconosca il suo carattere di nazione distinta».

Il deputato del Pds Elvio Ruffino scrive al presidente del gruppo dei senatori Cesare Salvi

«La norma elettorale così non va»

«Non ha senso modificare il voto e non la forma di governo»

UDINE Non c'è ancora pace per il futuro della legge elettorale della Regione Friuli-Venezia Giulia. Dopo l'approvazione in sede di commissione al Senato di un testo che ora passerà all'esame dell'aula di Palazzo Madama e quindi poi arriverà alla Camera, il deputato friulano del Pds Elvio Ruffino ha preso carta e penna per scrivere al collega di partito Cesare Salvi, presidente del gruppo del Pds al Senato. Ruffino chiede a Salvi di intervenire in sede di approvazione in aula del testo, non tanto sull'inserimento di una norma transitoria (che doterebbe la Regione di una legge lettorale basata sul Tatarellum, in caso il consiglio non riuscisse a elaborare una propria riforma), quanto piuttosto sulla modifica unicamente dell'articolo 13 dello statuto regionale. Secondo il deputato del Pds, il Senato in aula dovrebbe anche approvare una norma che consenta anche la modifica della forma di governo, oltre che quelle relative alla legge elettorale. A giudizio di Ruffino, infatti, non è possibile introdurre un nuovo sistema elettorale maggioritario senza modificare il modo in cui viene eletto il presidente della giunta. Per Ruffino, poi, non è condivisibile nemmeno la forma di tutela elaborata per la minoranza slovena. Tutte critiche che alla fine spingono Ruffino a caldeggiare addirittura la proposta elaborata dal senatore di An Collino, pregando Salvi di accogliere quindi, almeno in parte, i suggerimenti di un esponente di destra.

Cooperazione, anno positivo Crescono lavoro e fatturato

GORIZIA Aumento dell'occupazione, con oltre 700 nuovi posti di lavoro, incremento dei fatturati (+2,4 per cento) e dei soci (+3,3 per cento). Sono questi i dati positivi del mondo della cooperazione regionale, emersi ieri a Gorizia nel corso dei lavori dell'assemblea annuale della Lega delle cooperative, presieduta da Graziano Pasqual. Nel corso dell'incontro, al quale hanno partecipato i rappresentanti delle 317 cooperative associate, lo stesso presidente Pasqual ha evidenziato lo sforzo compiuto dal mondo della cooperazione per proporsi come soggetto economico e sociale in grado di offrire risposte ai problemi del lavoro e garantire i servizi un tempo assicurati dagli enti pubblici. L'assemblea ha anche celebrato i 30 anni di costituzione del comitato regionale della lega nazionale delle cooperative e mutue per il Friuli-Venezia Giulia, con la pubblicazione «Pagine cooperative», una sorta di pagien gialle della cooperazione in regione.

IN BREVE

Intensi rovesci soprattutto sui monti

Piogge e temporali Allarme maltempo

UDINE E' di nuovo allarme tempo in Friuli-Venezia Giulia. Il centro Meteo dell'Ersa prevede infatti a partire da questo pomeriggio e per la nottata tra quest'oggi e domani, la possibilità di temporali di forte intensità sul Friuli Venezia Giulia ed in particolare sulla zona montana. La situazione meteorologica è infatti fortemente condizionata da un fronte freddo atlantico si sposta dalla Francia verso l'Italia preceduto da correnti calde e umide meridionali; questa sera il fronte raggiungerà il Triveneto. Dal primo pomeriggio, sui monti e fascia prealpina ci saranno temporali con piogge anche intense (oltre 30 mm), localmente è possibile che i temporali siano forti e le piogge particolarmente intense. In quota soffieranno venti forti da sud (sui 15 - 20 m/sec. Oltre i 1500 metri). Dalla sera e in nottata i temporali interesseranno anche le zone pianeggianti della regione con piogge in genere abbondanti (10 - 30 mm), localmente anche intense (oltre 30 mm). La direzione dell'Ersa ha anche reso noto alcuni numeri telefonici di pubblica utilità per eventuali emergenze: 0431-35380 - 0337-544425

Firmato l'accordo tra assessorato e Comune per i lavori nel porto di Marano Lagunare

UDINE L'assessore regionale ai porti, trasporti, viabilità, Giorgio Mattassi e il sindaco di Marano Lagunare, Pizzimenti hanno firmato l'accordo che consente di avviare i lavori del secondo lotto (primo e secondo stralcio) sospesi da tempo, in attesa delle numerose autorizzazioni necessarie, relativi a lavori nel nuovo porto dell'isola Boscat, alla realizzazione di alcuni dragaggi e al completamento di banchinature.«E' ormai prossimo - ha annunciato Mattassi - anche l'avvio dei dragaggi dei canali di accesso a Marano».

Nuovi supporti dalla Commissione europea per l'agricoltura a basso impatto ambientale

TRIESTE La Commissione europea ha deciso di avviare il regime di aiuti con i quali la Regione intende sostenere e favorire l'introduzione di metodi di produzione agricola a basso impatto ambientale. All'attuazione del programma sono interessate circa 1.800 imprese agricole del Friuli-Venezia Giulia che, impegnandosi a utilizzare per cinque anni tecniche colturali ecocompatibili, saranno ammesse a fruire di finanziamenti integrativi, stimati, complessivamente, intorno ai dieci miliardi di lire.

Sarà fatto brillare giovedì vicino a Paluzza un residuato bellico della Prima guerra mondiale

UDINE Sarà fatto brillare giovedì mattina il residuato bellico rinvenuto in località Casera Pramosio Alta, in comune di Paluzza. Lo ha comunicato la prefettura di Udine, a seguito di una riunione operativa in proposito, svoltasi ieri mattina. Il residuato, è stato ricordato, è una granata austriaca di 305 millimetri, del peso di 350 chilogrammi e risale alla prima guerra mondiale. Per il brillamento, l'ordigno dovrà essere spostato, con un elicottero, di 300 metri dal luogo del rinvenimento e quindi circondato da sabbia.

Il pubblico ministero di Venezia Carlo Nordio ospite di un dibattito a Lignano Pineta

LIGNANO Carlo Nordio, pubblico ministero del Tribunale di Venezia, Massimiliano Finazzer Flory, della fondazione Italia-Europa, e il sindaco di Lignano Stefano Trabalza, interverranno ad una conferenza dibattito che si terrà domani alle 21 nella sala conferenze dell'Hotel Greif di Lignano Pineta. Nel corso dell'incontro, che verterà sul tema «Giustizia e diritti civili», verrà anche presentato l'ultimo libro del pubblico ministero Nordio, dal titolo «Giustizia». Verranno inoltre discusse tematiche inerenti Tangentopoli.

Nasce la prima tv nazionale dedicata al turismo L'emittente digitale si chiamerà: «Marcopolo»

MONFALCONE E' stato presentato per il Friuli-Venezia Giulia, a Ronchi dei Legionari, nella sede dell'aeroporto, il primo canale televisivo tematico digitale, interamente italiano dedicato al turismo. Il suo nome è Marcopolo. Le trasmissioni partiranno da settembre 1997 e verrà distribuito da Telepiù satellite, nell'ambito del pacchetto basic, che comprende altri canali. Nel palinsesto Marcopolo si troveranno risposte utili per chi viaggia per turismo, affari e studio.

Dal summit tra le varie associazioni, la necessità di un coordinamento

Agriturismo, realtà difficile Colpa di una legge imperfetta

PALAZZOLO DELLO STELLA Non solo «Quattro chiacchiere intorno a un tavolo per decidere il futuro dell'agriturismo» (questo il tema dell'incontro), bensì un summit su tutte le problematiche inerenti, che autorevoli addetti ai lavori hanno tenuto ieri all'Isola Augusta. A promuoverlo le tre associazioni di categoria, Agriturist, Terranostra e Turismo verde, in collaborazione con la presidenza di Energie Pulite 2000. Sotto il motto «Agriturismo=Vacanze in armonia con la natura» sono stati sviscerati tutti i temi per trovare tra l'altro vie d'uscita all'applicazione della legge regionale in materia, all'avanguardia e invidiata da altre parti, ma non ancora attuata. «Dobbiamo salvaguardare la specificità – ha detto al proposito il presidente regionale Cruder – e non sottovalutarla. Però ci dobbiamo rivedere a novembre per tirare le somme su quanto operato. La nostra è una legge buona, però non funziona, anche per il difficile rapporto tra il Friuli-Venezia Giulia e l'Europa. Almeno tracciamo la strada – ha concluso Cruder – per quelli che verranno dopo di noi». Sono pure intervenuti gli assessori regionali Mattassi e Tanfani e il consigliere Strizzolo, il prefetto Melchiorre e gli esponenti delle organizzazioni agricole e Perissinotto, i sindaci di Lignano Sabbiadoro, Latisana e Precenicco, anche in rappresentanza dell'Anci regionale, e il commissario dell'Apt Teghil.

Dal canto suo il sindaco di Trieste Illy ha messo in risalto la coerenza dell'agriturismo con le nuove linee di tendenza, che cercano canali alternativi al posto dei tradizionali. «Un marketing diretto che però ha bisogno di semplificare maggiormente le procedure per i finanziamenti. Anche in provincia di Trieste esiste la presenza di una decina di domande per ottimizzare realtà sorte sull'altopiano». Da tutti è stato pure suggerita la creazione di una struttura unica (per esempio un consorzio o un'agenzia) per superare l'individualismo e creare una cultura dell'ospitalità che favorisca un maggior sviluppo del settore.

Claudio Soranzo

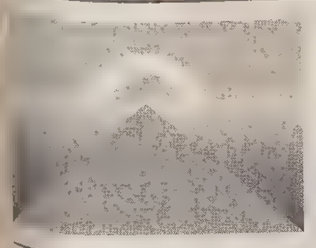

OGGI

Il Sole:	sorge alle	5.16
	tramonta alle	20.58
La Luna:	sorge alle	22.12
	tramonta alle	7.09

26.a settimana dell'anno, 172 giorni trascorsi, ne rimangono 193.

IL SANTO

San Paolino

IL PROVERBIO

Gli unici che non vogliono cambiare sono i grandi saggi e i grandi idioti.

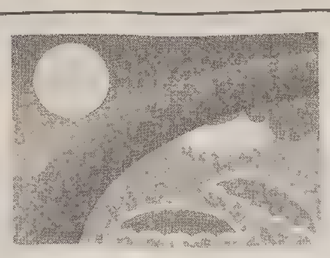

TEMPO

Temperatura:	**20** minima
	23,9 massima
Umidità:	**61** per cento
Pressione:	**1011,7** in diminuz.
Cielo:	poco nuvoloso
Vento:	**27** Km/h da S-O
Mare:	poco mosso **22,8°** C

MAREE

Alta:	ore	10.59	**+39**	cm
	ore	22.06	**+47**	cm
Bassa:	ore	4.20	**-68**	cm
	ore	16.24	**-17**	cm
DOMANI				
Alta:	ore	11.40	**+39**	cm
Bassa:	ore	4.55	**-65**	cm

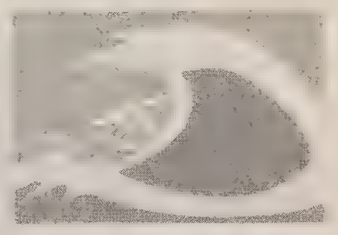

AUTO CAMPOMARZIO
TRIESTE • Via Campo Marzio 18
☎ 040/3181111

TRIESTE

Cronaca della città

AUTO CAMPOMARZIO
CONCESSIONARIA FIAT

Rinnovata proposta dell'assessore regionale De Gioia

Una terapia antitraffico? Vaporetti sulla costa

Ribadita la validità di una serie eventuale di collegamenti veloci tra la città e Muggia, Barcola, Miramare, con l'ipotesi di arrivare fino a Sistiana

Una marmellata di macchine. Da Duino fino a Lazzaretto. Dei fine settimana blindati, tra le lamiere incandescenti della propria automobile. Tempi di trasferimento inaccettabili. Sarà lo scenario in cui fatalmente incapperanno, anche quest'estate, i turisti, locali e non. La mancanza di infrastrutture adeguate (da Trieste, non dimentichiamolo, si continua ad uscire attraverso due strade soltanto, intasatissime) rende il trasferimento "su gomma" una missione impossibile. Considerato che le ferrovie non stanno meglio, e che comunque le loro fermate sono ben distanti dalle località balneari della costa, cosa resta? La via acquatica, ovviamente.

A riportare alla ribalta questo autentico uovo di Colombo del sistema dei trasporti è nientemeno che un'assessore regionale, Roberto De Gioia, probabilmente perchè, alla carica ufficiale, ne assomma un'altra, decisamente più operativa sotto questo profilo: quella di direttore delle Assonautiche dell'Adriatico. De Gioia, e non da oggi, sogna un ripristino, almeno stagionale: quello dei vaporetti che, almeno fino a un trentennio fa, collegavano le varie località della costiera triestina. Un amarcord che va a recuperare immagini ormai sbiadite nella memoria dei triestini. Di quando cioè, con pochi soldi e, soprattutto, in velocità, dal molo Audace si arrivava fino a Muggia, Barcola, Grignano, Miramare e si pensava di poter arrivare fino a Sistiana.

Un sogno di inizio estate? No, una volontà ben precisa, considerato che lo stesso assessore, coinvolgendo anche l'altro collega triestino, il responsabile del Turismo Roberto Tanfani, ha convocato sull'argomento una riunione che si svolgerà giovedì 26 giugno in consiglio regionale. Tra gli invitati il Comune, la Provincia, Camera di Commercio, ApT, Ente Porto, Capitaneria di Porto e Assonautica provinciale. Tutti quelli, cioè che sono interessati, o dovrebbero esserlo, all'opzione di sviluppo turistico per la nostra città e, prima ancora, alla realizzazione di una rete di collegamenti capillare ed affidabile. «Per mettere subito in evidenza la validità intrinseca del trasporto via mare – osserva De Gioia – basta ricordare i tempi di percorrenza su strada e i problemi che crea la strozzatura di Aquilinia per Muggia, o, nei casi di Barcola e Sistiana, le difficoltà di trovare un parcheggio».

Un'immagine del Delfino Verde, che aveva tentato negli anni scorsi la via del trasporto costiero: ora è a Grado

Gli esperimenti, ancora abbastanza recenti, tentati nel ramo non hanno, peraltro, dato risultati soddisfacenti. Lo ricorda lo stesso De Gioia, che cita al riguardo l'esperienza del «Delfino verde», unica imbarcazione di servizio rimasta a solcare le acque del golfo. Dalla scorsa stagione ha preso la via di Grado, dove opera nel settore charter per turisti, e non sembra intenzionata a ritornare. «Eppure — aggiunge l'assessore — alcuni anni orsono, grazie al comitato Trieste 2000 e quindi a tutti gli enti pubblici, si riuscì ad avviare un servizio sperimentale, tre volte al giorno tra Trieste e Barcola, anche se durò soltanto una stagione. Ora non c'è più nemmeno il comitato!».

Con l'estate piena ormai alle porte, l'assessore lancia il suo ultimatum. «Un'altra stagione sta per andarsene – filosofeggia De Gioia – e se non si assume subito un'iniziativa che possa assicurare il servizio almeno a luglio ed agosto si sarà persa un'ulteriore possibilità. Altro che città turistica!».

Furio Baldassi

Convocato per giovedì 26 un vertice in consiglio, al quale De Gioia, che è anche direttore delle Assonautiche dell'Adriatico ha invitato rappresentanti degli enti locali triestini

Dubbi sulla «invalidazione» del voto

Comune nel limbo almeno per un mese, aspettando il Tar

Col fiato sospeso, almeno per un mese. E' questa la situazione in cui si trova oggi il Comune di Trieste. Sindaco e consiglieri ritenevano di aver campo libero per i prossimi quattro anni, ma il ricorso di un elettore al Tribunale amministrativo regionale ha tolto loro questa sicurezza.

«Le elezioni comunali devono essere annullate. Due liste hanno raccolto le firme di sostegno ai propri candidati in modo irregolare. La prima formazione è quella del sindaco Riccardo Illy, la seconda è Nord Libero». E' questo il tema-base delle ventun pagine del ricorso presentato al Tar da Gracco Muriti, 64 anni, pensionato, già dipendente delle Generali e della Toro Assicurazioni. Ricorso che sarà discusso venerdì 18 luglio.

In città già ieri si sono aperte le scommesse sull'esito dell'udienza. C'è chi punta su Illy e sulla continuità di questo Consiglio comunale. C'è invece chi giura che in autunno i triestini saranno richiamati a votare.

I primi hanno buoni argomenti per sostenere che un errore formale non può inficiare le elezioni. Dicono inoltre che non si possono far spendere ai contribuenti somme enormi per le nuove votazioni. «Non aver fatto autenticare le firme di presentazione delle due liste da un funzionario comunale ma solo da un impiegato, è un errore veniale, se di errore si può parlare. La giustizia amministrativa da sempre si rifà al cosiddetto principio generale della conservazione degli atti. In sintesi un matrimonio è valido anche se a celebrarlo non è stato un prete, basta che colui che è salito comunque sull'altare e ha benedetto gli sposi, abbia seguito alla lettera ciò che formalmente doveva fare il sacerdote». Quindi l'esito delle elezioni dovrebbe essere salvo a patto che l'impiegato - autenticatore delle firme, abbia agito come fosse un funzionario.

Ma c'è chi punta sul rispetto formale della legge, esattamente come ha fatto il signor Gracco Muriti. «Il sistema di autentificazione delle firme - si legge nel ricorso presentato al Tar - è stato delineato con estremo rigore dal legislatore per assicurare certezza al delicato procedimento elettorale. I soggetti abilitati all'autentificazione delle firme sono tutti di elevato rango per le funzioni ricoperte nell'ordinamento dello Stato».

Rispetto formale della legge o principio della conservazione degli atti? Dalla scelta la soluzione del caso

In altri termini non è sufficiente che il sindaco deleghi all'autentificazione un qualunque impiegato. Per la legge quest'ultimo deve essere inserito almeno all'ottavo livello funzionale.

Ma c'è anche dell'altro. Nell'estate del 1993 il Tar sciolse il Consiglio provinciale di cui era presidente l'avvocato Paolo Sardos Albertini. Il ricorso era stato presentato dalla Lega Nord che aveva ritenuto irregolare la presenza sulla schede del simbolo del Movimento Friuli. Questo partitino etnico non aveva raccolto le firme necessarie alla presentazione dei candidati e aveva comunque ottenuto 800 voti, falsando l'esito degli scrutini. Da qui l'annullamento di ogni atto conseguente alla presentazione delle liste. Tutti a casa ed elezioni da rifare. Qualcosa di simile, secondo Gracco Muriti, è accaduto nella scorsa primavera per il Comune. Nord Libero e Lista Illy hanno partecipato alle elezioni grazie a firme raccolte in modo formalmente non rispettoso della legge. Impiegati comunali e non funzionari erano infatti presenti ai tavoli posti in piazza.

Claudio Ernè

Lungo inseguimento nelle vie del centro per bloccare uno sloveno manolesta che brandiva un coltello

Via Roma: rapinatore in fuga bloccato via telefonino

Aveva tentato un furto in gioielleria, ma è stato tallonato da un cliente col cellulare acceso

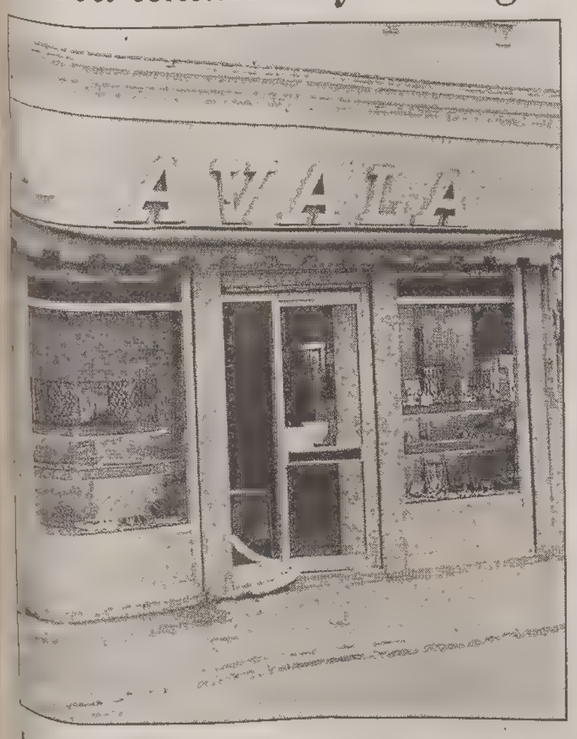

La gioielleria di via Roma dov'è stata tentata la rapina.

All'oreficeria Avala stava per sottrarre il portafoglio a una connazionale ma, individuato, si è fatto largo dopo aver accoltellato il fidanzato della donna

Ha inseguito di corsa il rapinatore, informando la polizia col telefonino della direzione in cui scappava il malvivente. Una «radiocronaca» in diretta, iniziata in una gioielleria di via Roma e conclusasi davanti a un ingresso della Banca d'Italia con l'arrivo della "Volante uno". Ora Serif Nuiovski, 49 anni, cittadino sloveno, è rinchiuso nel carcere del Coroneo con pesanti accuse: tentata rapina, lesioni, porto abusivo d'arma, minacce. Domani sarà sentito dal Gip che non potrà non convalidarne l'arresto.

Ma andiamo con ordine. Tutto è accaduto ieri mattina alle 9.55 all'interno della gioielleria "Avala" di via Roma 22. Una giovane coppia di turisti sloveni ha chiesto a uno dei quattro commessi di poter esaminare alcune verette. Mentre guardavano gli anellini d'oro Serif Nuiovski si è avvicinato e lentamente ha infilato la mano nella borsetta della ragazza. Tentava di impadronirsi del portafoglio ma il suo gesto è stato notato. Vistosi scoperto ha mollato il borsellino e ha brandito un coltello a scatto, cercando di farsi largo tra i clienti. Voleva guadagnare l'uscita.

Ha anche inferto una coltellata che ha raggiunto di striscio l'addome del ragazzo che aveva difeso la fidanzata. Solo un graffio. Poi il borsaiolo trasformatosi in rapinatore è uscito in via Roma e ha iniziato a correre brandendo il coltello a serramanico.

In quattro si sono buttati al suo inseguimento. Tra essi un cliente col telefonino che ha subito informato il 113. Non ha interrotto la chiamata. Anzi ha continuato a dare informazioni sull'inseguimento. Una sorta di ponte radio che coinvolgeva il cellulare, la sala operativa della questura e la radio della Volante Uno. Una caccia mirata, di via in via, di marciapiede in marciapiede. Un radar del tutto nuovo di cui il malvivente non aveva tenuto conto nella pianificazione del colpo.

«Abbiamo urlato "al ladro, al ladro" mentre lo inseguivamo» spiega Davide Del Sabato che ieri mattina era con altre tre persone dietro il banco della gioielleria Avala. Appartiene a suo padre Giorgio, già presidente della "Nuova Triestina Calcio".

«Inseguivamo il rapinatore standogli a qualche metro di distanza. Urlavamo alla gente di non avvicinarsi perchè aveva il coltello e poteva far male. Lui dopo alcune centinaia di metri di fuga si è fermato perchè non ce la faceva più a correre. Mi ha minacciato con l'arma. La lama era lunga una decina di centimetri. Poi ha ripreso a correre verso via Galatti. Lì, nei pressi dell'ingresso secondario della Banca d'Italia, è arrivata la polizia. Lo hanno bloccato subito, perchè sanno come fare. Lui si è lasciato portare via ammanettato. Non credo fosse solo perchè quando è uscito di corsa dalla nostra gioielleria altre due persone si sono messe a correre. Potrebbero essere stati suoi complici».

Serif Nuiovski è stato portato negli uffici della mobile e gli investigatori hanno subito informato dell'accaduto il magistrato di turno, il sostituto procuratore Federico Frezza. Prima di iniziare l'interrogatorio è stato chiamato un interprete che ha anche raccolto le deposizioni dei due fidanzati che volevano acquistare l'anello a Trieste come pegno del loro amore.

c.e

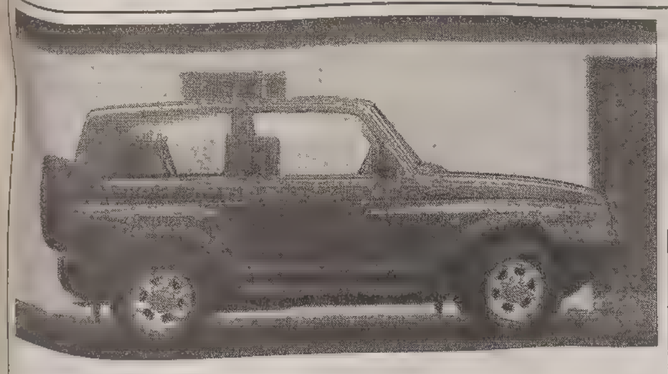

Korando
da L. 33.000.000

SANGYONG
POWERED BY MERCEDES-BENZ

MUSSO
da L. 39.000.000

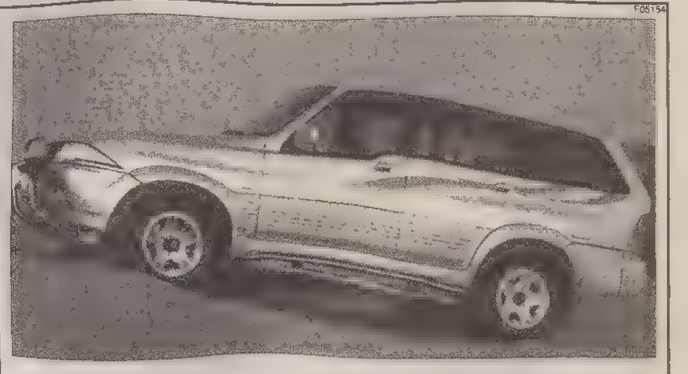

MOTORI 2.0 E 3.2 BENZINA - 2.3 E 2.9 DIESEL

	anti sbandamento	cruscotto in radica	specchi elettrici	chiusura centralizzata	anti pattinamento	cerchi in lega	ABS	vernice metallizzata	clima	interni pelle	tetto elettrico
KORANDO											
L	X	X	X	X				O			O
EL	X	X	X	X	X	X	X	O			O
ELX	X	X	X	X	X				X		X
MUSSO											
E		O	X	X						O	O
EL		O			X	X	X		X	O	O

X di serie O optionals

SANGYONG
NUOVA CONCESSIONARIA PER TRIESTE E GORIZIA
autosandra
TRIESTE - VIA DEL FOLLATOIO 4 - Tel. 040/829777

È polemica tra gli stessi addetti ai lavori dopo il noleggio-vendita della nave

«Explora? Troppi costi»

Nicolich «Troppe cifre inesatte sull'operazione»

«Una cosa è sicura: l'Explora verrà noleggiata per tre anni e al suo ritorno ripartirà in missione per l'Antartide. Le cifre del noleggio e le clausole che i sindacati hanno riportato non esistono». Il presidente dell'Ogs Nicolich fa chiarezza a suo modo. Confermando la decisione del consiglio d'amministrazione di "noleggiare" alla Western la nave, ma non mettendo certo a tacere le polemiche che coinvolgono i suoi stessi ricercatori. Una battaglia tra poveri, tutto sommato, nata da piccole gelosie di reparto, o semplicemente maniere diverse di intendere la ricerca stanno creando una situazione alquanto tesa. Da un lato, per usare un paragone di massima, sta il gruppo Antartide, quello che alle missioni della nave ha legato la gran parte della sua attività. Dall'altra, a giudicare da quanto sostiene il dottor Aldo Vesnaver, responsabile della ricerca e sviluppo per il processing sismico, starebbero i ricercatori non impegnati nel ramo, apparentemente stanchi di vedere il flusso di denaro investito nell'impresa antartica a discapito di settori diversi. «Cominciamo con un luogo comune - scrive Vesnaver - l'Ogs è noto in città anche per questa nave...ma pure per la qualità e quantità delle sue pubblicazioni scientifiche internazionali; quelle legate alla nave ne sono una frazione abbastanza piccola anche se importante...L'Ogs è noto presso le industrie petrolifere europee ed americane per alcuni brevetti di altissima tecnologia...e anche per il gran numero di progetti di ricerca e sviluppo svolti con successo nell'ultimo decennio».

Insomma, a dirla tutta, l'Explora si sarebbe rivelata un pozzo senza fondo, e quanto a prestigio, sempre per usare le parole di Vesnaver «è nota nella Sacchetta di Trieste, a qualche lettore attento della stampa locale e nella cerchia di studiosi dell'Antartide...Il "mondo vero" non è questo...».

«Si buttano miliardi al vento, è scioccо». Ma Brancolini replica: «Sul progetto Antartide votò a favore anche lui»

Vesnaver, inoltre, assicura che «tecnologicamente la nave non è più competitiva. Per tornare ad esserlo l'Ogs dovrebbe investire parecchi miliardi, che non ha e che forse mai recupererebbe....Nell'anno di Maastricht l'Italia tira la cinghia anche nel campo della ricerca. Privarsi della nave spiace a tutti, ma buttare al vento alcuni miliardi di denaro pubblico è sciocco, oggi più che mai».

Pacato ma secco il commento del collega Brancolini. «Di vero c'è che l'amministrazione dell'Ogs, in dieci anni, non ha inteso investire sulla nave, ma anche che il comitato di ricercatori, Vesnaver favorevole, aveva votato a favore di un progetto Antartide che, nelle sue dichiarazioni di adesso, il collega mi sembra voler sconfessare...».

f.b.

Operazione della Guardia di Finanza

Monete e gioielli antichi sequestrati a Opicina Erano nascosti in un'auto

Monete antiche ed altri oggetti di interesse archeologico sono stati sequestrati dalla Guardia di finanza nel corso di un servizio di contrasto ai traffici illeciti svolto sull' altopiano carsico a ridosso del confine. Un uomo residente in provincia di Pistoia ed una donna di nazionalità serba residente a Firenze sono stati segnalati all' autorità giudiziaria per contrabbando doganale. Alcune notti fa, una pattuglia di finanzieri ha intercettato e fermato sulla strada statale 58, in prossimità di Opicina, un' automobile sospetta con targa italiana, a bordo della quale erano l' uomo e la donna. Un accurato controllo della vettura ha permesso di trovare 135 monete antiche di rilevante interesse storico-archeologico, tra le quali sesterzi antoniniani fior di conio, monete bizantine e altri 200 pezzi circa tra orecchini, anelli, fibule, ditali e oggetti da corredo della stessa epoca. Tutto era stato introdotto illecitamente in Italia eludendo i controlli doganali.

Cerimonia ieri alla Risiera di San Sabba

La strage dei cinquemila

Il 22 giugno del '44 in funzione il forno crematorio

Con una semplice cerimonia, gli ex deportati, gli ex perseguitati politici e gli ex partigiani hanno ricordato ieri che il 22 giugno del 1944 entrava «ufficialmente e continuativamente» in funzione il forno crematorio nel «Polizeihaftlager» creato dai nazisti nell'ex pilatura di riso di San Sabba. Un primo «collaudo» del forno (distrutto dai nazisti il 29 aprile 1945) progettato dall'ingegner Lambert, l'«inventore» dei crematori di Auschwitz-Birchenau, era avvenuto in aprile con i corpi dei 71 ostaggi uccisi per rappresaglia nel poligono di tiro di Opicina.

Da quel 22 giugno 1944 passarono «per il camino» circa cinquemila «resistenti» sloveni, italiani, croati, semplici «sospetti» o loro familiari, diversi ebrei. Nel lager di San Sabba, uno dei quattro costruiti dai nazisti in Italia, operarono gli uomini dell'«Einsatzkommando Reinhard», agli ordini del generale delle SS Odilo Globocnik, triestino di origine e che prima di giungere a Trieste, nell' ottobre del 1943, avevano provveduto alla «soluzione finale» degli ebrei polacchi nei campi di sterminio di Treblinka, Sobibor, Chelmno, Maydanek (oltre due milioni di morti). San Sabba fu anche luogo di «transito» per migliaia di ebrei verso Auschwitz (secondo le stime di Liliana Picciotto Fargion i deportati ebrei dalla Risiera furono 1185, 764 dei quali triestini; i sopravvissuti 39) e di deportati verso i campi di lavoro e di prigionia in Germania (20.000).

Cerimonia ieri alla Risiera di San Sabba per ricordare le vittime del lager. (Foto Sterle)

L'AURORA VIAGGI
propone:
18/22 luglio LONDRA Quota ..... L. 1.297.000
3/9 agosto Crociera tra le mille ISOLE DALMATE Quote ..... da L. 890.000
10/17 agosto Alla scoperta della DANIMARCA Quota ..... L. 2.133.000
14/17 agosto PARIGI Quota ..... L. 1.015.000
6/14 settembre AMERICA Quota ..... L. 3.370.000
8/15 settembre Tour dell'ANDALUSIA Quota ..... L. 1.470.000
Informazioni e prenotazioni presso: l'AURORA VIAGGI via Milano 20 - tel. 630261

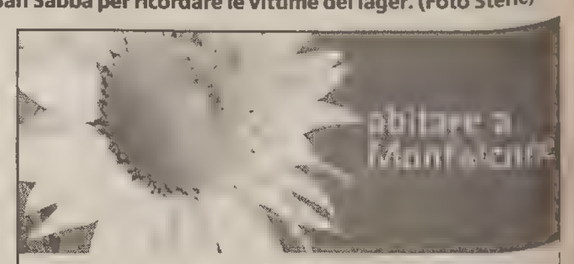

Prestigiosi appartamenti varie metrature in costruzione. Zona residenziale ed esclusiva, doppi servizi, due terrazze, ampie rimesse e cantine, anche con ingresso indipendente e giardino privato, rifiniture personalizzate
Per informazioni e visite cantiere:
JACUMIN MARIO SRL
IMPRESA COSTRUZIONI EDILI
Via Aulo Manlio 47 Monfalcone (GO)
Tel. 0481.481044

APPUNTAMENTI

Oggi in Fiera la selezione per lo Zecchino d'Oro

Continuano gli appuntamenti alla Fiera di Trieste, che quest'anno ha «aperto» anche al turismo. Questa sera, alle 20.30, concerto dei «Los Locos» organizzato da Punto Giovani, e alle 19 pre-selezione dello Zecchino d'Oro. Sempre oggi verrà celebrata la giornata nazionale dei volontari anziani organizzata dal Filo d'Argento Auser, con la distribuzione, dalle 19 alle 21, di materiale informativo. Ieri intanto si è svolta la giornata della Corea del Nord (nella foto Lasorte) con un incontro tra l' ambasciatore Kim Ung Rim e il segretario della Fiera Dordoni.sui temi dell'economia.

Circolo Miani

Maurizio Fogar: «Continua il silenzio dei partiti politici verso la società»

Bussate e vi sarà aperto. Sembra essere ispirata a questo principio evangelico la capacità che Maurizio Fogar ha avuto, in qualità di presidente del Circolo Miani, di portare a Trieste pezzi importanti dell'«intellighentia» nazionale. «Quest'anno abbiamo privilegiato – spiega Fogar – il filone giudiziario e quello giornalistico. Siamo riusciti a portare a Trieste alcuni dei più bei nomi del giornalismo italiano, dal direttore del Tg5, Mentana, al nuovo direttore di Telemontecarlo, Lubrano. Abbiamo anche ospitato Pierluigi Vigna, capo della procura nazionale antimafia, oltre che aver realizzato tutta una serie di "piccole" iniziative... ».

Tutto bene allora?

«Non proprio. Lo sforzo per portare a Trieste frammenti di un dibattito nazionale di alto livello ha avuto delle conseguenze molto limitate».

In che senso?

«La presenza di Vigna, che è il successore di Falcone e in altre città ha visto una grande mobilitazione, ci ha permesso di scoprire come la Dia "legge" la nostra città dal punto di vista del traffico di droga. L'intervento di Turani ha anticipato temi di carattere economico fondamentali per il futuro del nostro Paese e per Trieste. In tutti e due i casi tra il pubblico non si è visto alcun imprenditore o amministratore».

Vuole dire che, nonostante tutto, resiste il mito di una Trieste distratta e «bella addormentata»?

«Non voglio fare generalizzazioni, ma ho l'impressione che l'apertura dei partiti verso la società civile avvenga solo a parole. Partecipano solo a ciò che riescono a controllare».

Tutta colpa dei partiti, allora?

«Prevale il silenzio, come nel caso della violenza politica che sta riemergendo».

Franco Del Campo

Convegno sui rapporti culturali tra Nord e Sud del mondo

Quando l'informazione sbaglia

Il Sud del Mondo? Solo Africa, e per di più vista come terra di stragi, miserie, incomprensibili crudeltà. E' questa l'immagine che i mass-media italiani - televisioni e giornali in testa - offrono delle realtà del Trezo Mondo. E ciò nel momento in cui la «globalizzazione» pone seri problemi non solo di gestione delle economie mondiali ma anche di diffusione dell'informazione. Un'informazione così parcellizzata a globale da essere difficile da gestire e controlare, con conseguenze che potrebbero essere devastanti per tutti. Questi i temi principali affrontati ieri nel corso del convegno organizzato dall'Associazione di cooperazione cristiana internazionale dal titolo «Riflettori e silenzio: informazione Nord/Sud». Ospiti d' onore dell'incontro Roberto Savio, esperto di comunicazioni internazionali, Phil Harris, direttore della rivista internazionale «Terra Viva» e Alejandro Kirk, giornalista coordinatore di Ips Online. Dopo i saluti del vescovo Ravignani («Correttezza - ha detto - e obiettività nell'informazione non bastano, occorre anche spirito di solidarietà») e dell'assessore provinciale Manfredi Poillucci, l'incontro, coordinato dal presidente dell'Acri Nives Degrassi, è entrato nel vivo con l'interevnto di alcuni giornalisti e le risposte degli esperti. Risposte tutt'altro che rassicuranti sul futuro dell'informazione, come ha detto Roberto Savio, spiegando «come la lettura del mondo è sempre meno chiara, aumenta la concentrazione delle testate, si abbassa la qualità dell'informazione». La soluzione? «cittadini più coscienti da non considerare solo come oggetti di consumo».

VERDEMELA
DROGHERIA PROFUMERIA - VIA NAZIONALE 48 - OPICINA (TS)
Offerte valide dal 21/6 al 5/7
SCOTTEX 10 ROTOLI 3.750
KITEKAT BOCC. 400 g. 790
DASH 5 kg RICARICA 12.500
SCOTTEX CASA 2 ROT. 1.500
VERNEL 4 LITRI 5.950
LINES ASS. NOTTE SUPER 2.950
ACE GENTILE 2.500
KITEKAT CROCCANTINI 1.500
SCOTTEX TOVAGLIOLI 160 PZ. 1.950
MOCIO VILEDA RICAMBIO 3.750
NAPISAN 500 g. 4.950
LACCA SPLENDOR 400 ml 2.350
BAYGON GENIUS COMPLETO 8.950
AQUAFRESH DENTIF. 75 ml 1.500
NEUTROMED SAPONE LIQ. 1.950
PANTEN SHAMPOO 2.950
DASH 3 LITRI 9.950
LETTIERA IGIEN. GATTO 5 kg 1.950
BREEZE DEO SQUEEZE 8.950
WHISKAS 190 g. 900

ITALNOVA
tutto donna
TAGLIE GRANDI PREZZI PICCOLI
Jeans - Impermeabili - Tempo libero
Piazza OSPEDALE 7

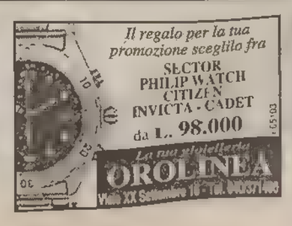

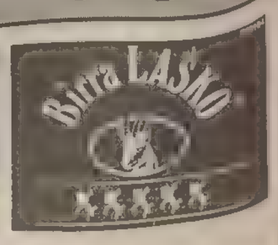

Il problema discusso in un seminario promosso dall'alto commissariato dell'Onu

Rifugiati senza aiuto

Mai attuati i centri di accoglienza previsti dalla legge

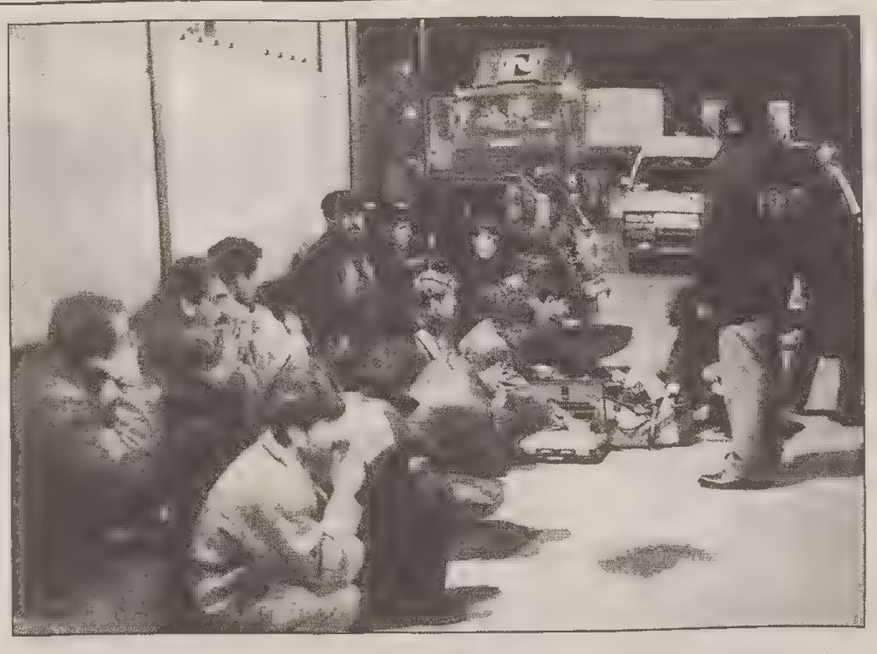

E' emerso anche il timore che coloro che lasciano il proprio Paese perché rischiano lo sterminio (il caso dei curdi) non siano in grado di spiegarne il motivo alle autorità

E ai confini si dovrebbero almeno istituire «sportelli» di assistenza

Spesso si criticano le frontiere italiane «colabrodo», attraverso le quali giungono fuggiaschi da ogni dove. Bisogna però distinguere chi giunge nel nostro Paese per motivi economici e chi invece deve abbandonare la propria terra perché la sua vita è a rischio. Di quest'ultima categoria di rifugiati, ben il 30 per cento arriva attraversando proprio il confine della nostra provincia. Talvolta (50 per cento dei casi) illegalmente, nascondendosi nei doppifondi dei camion oppure attraversando a piedi la linea di demarcazione sul Carso.

Se ne è parlato ieri nel seminario di studi, promosso dalla delegazione italiana dell'alto commissariato delle Nazioni Unite per i rifugiati, dal Centro servizi per gli extracomunitari delle Acli e della Caritas, sul tema «Richiedenti asilo e rifugiati in Italia».

Walter Citti del Centro servizi per extracomunitari, introducendo il dibattito ha affermato: «Ci sono popoli in guerra oppure genti che rischiano lo sterminio, come i curdi. La nostra preoccupazione è che questi clandestini non possano spiegare il motivo della fuga dai Paesi d'origine quando vengono fermati dalla polizia. E il rischio più grosso è lungo le frontiere marittime dove la polizia, occupata nella lotta contro la droga o il traffico di armi, può trovarsi spiazzata nei riguardi di una realtà così diversa e dolorosa».

Per questo motivo — è stato rilevato — è fondamentale che il personale di frontiera venga sensibilizzato. Inoltre, già con la legge Martelli si prevedevano centri di prima accoglienza sulle frontiere, ove i rifugiati potessero trovare anche un interprete, che spieghi le loro ragioni. Pertanto, e in attesa che tali centri vengano creati, si dovrebbero almeno istituire sportelli «mobili» di consultazione, con la presenza delle associazioni che tutelano i rifugiati.

Nell'incontro, dov'erano presenti in qualità di uditori anche rappresentanti del ministero, Giovanni Ferrari dell'Acnur Italia ha ricordato come il principio del «non refoulement» impone a tutti gli Stati l'obbligo di accogliere coloro che fuggono le persecuzioni e di istituire procedure rapide per determinare i richiedenti che abbiano titolo all'asilo.

Il tutore civico dei minori, Francesco Milanese, ha portato la sua esperienza sull'asilo politico che aveva coinvolto dei minorenni fermati nel porto di Trieste. Dopo Antonella Donato, del Consiglio italiano per i rifugiati, è intervenuto Marco Paggi dell'Associazione studi giuridici sull'emigrazione. Questi ha evidenziato come il recente disegno di legge governativo non dica niente di nuovo rispetto alla legge Martelli. Codifica lo status dei perseguitati individuali ma lascia nel vago gli esodi di massa che spesso si concludono in Italia.

da. cam.

Il «manifesto» di Azione giovani illustrato dal presidente Catanoso

«Costruiamo il sogno di una società migliore senza poteri forti e privilegi, di un lavoro sicuro senza raccomandazioni, di una giustizia giusta senza teoremi precostituiti e insabbiamenti, di una solidarietà concreta per dare voce agli inascoltati, di una scuola moderna che renda gli studenti protagonisti di una cultura libera dai pregiudizi ideologici, di una comunità nazionale che riscopra il valore delle proprie tradizioni». Basilio Catanoso, presidente nazionale di Azione giovani, ha concluso con «il manifesto» dell'organizzazione giovanile di Alleanza nazionale l'incontro tenuto, presso la sede di via Crispi 36, con i militanti e simpatizzanti triestini.

Coraggio, libertà, solidarietà sono infatti i tre punti cardine presenti nel programma di Azione giovani che, a fine giugno, chiuderà il suo primo tesseramento. L'organizzazione, nata la scorsa estate dalla fusione delle esperienze del Fronte della gioventù, del Fuan, di Fare Fronte e dei Circoli giovanili di An, si appresta a superare a Trieste i cento iscritti e, nel mese di luglio, celebrerà il congresso provinciale, che vedrà l'elezione della nuova classe dirigente.

Catanoso, nella sua relazione, ha toccato le tappe più significative dell'attività del movimento, ricordando in particolare, i risultati ottenuti nelle scuole e nelle università dagli studenti di destra in opposizione al ministro Berlinguer, le battaglie contro la liberalizzazione delle droghe e l'immigrazione clandestina.

Domani il Comune prende in esame l'invenzione di «Nonno Berto»

Pedana mobile per salire sui bus

Se ne va in giro con il suo plastico chiuso in una specie di valigia, pronto ad aprirlo e a mostrarlo a chiunque glielo chieda, siano semplici cittadini o amministratori pubblici. Dentro, nel plastico, un'idea rivoluzionaria, da brevetto: una pedana mobile in cemento da mettere davanti alle fermate dei bus per permettere agli anziani di scendere dai mezzi senza incomodo.

Vecchio problema, quello degli scalini dei bus, già cavalcato da molte formazioni politiche alla vigilia di ogni tornata elletorale, e senza gran seguito. Ma dopo tante «ciacole» lui, Umberto Giona - alias Nonno Berto, 68 anni, noto alle cronache per una serie di inziative umanitarie a favore di bambini bisognosi d'aiuto, uomo in grado di raccogliere migliaia di firme nel volgere di un pomeriggio - lui, insomma, ha deciso di passare all'azione. E ha ideato e realizzato la «pedana mobile prefabbricata in cls per fermate bus».

Mani d'oro, quelle di Nonno Berto, sin dai tempi eroici dei Cantieri riuniti dell'Adriatico, quando il giovane Umberto lavorava al «reparto esperienze» per progettare e fabbricare stampi da utilizzare nella costruzione degli aerei. La tanta pratica accumulata in quel «reparto esperienze» - unita a doti certamente naturali - ora Nonno Berto la mette a disposizione della sua città con questa pedana che, assicura, presenta ben «dodici vantaggi».

La pedana amovibile (lunga 12 metri, larga tra i 70 e i 100 cm, alta 20-25 cm) andrebbe posizionata là dove fermano i bus, e non solo eviterebbe agli anziani di azzardare pericolsi salti nel vuoto dall'alto dei predellini, ma potrebbe dissuadere i posteggiatori selvaggi, favorire la creazione di nuovo parcheggi per i motocicli (preoccupazione, questa, che Berto condivide con il figlio Manlio), ospitare cartelli pubblicitari, evitare incolonnamenti dietro i bus (e ai capolinea?) e altri vantaggi a pioggia. Nonno Berto fa sul serio, e ha già presentato il suo progetto all'Act, dove il presidente Bruno Megna sembra abbia contribuito mettendo a disposizine alcuni tecnici. Poi è andato al Comune,, e ha illustrato la sua idea all'assessore Drossi Fortuna e al consulente tecnico Fiorella Honsell. Domani ci sarà una riunione per valutare a fondo se l'idea della pedana mobile può effettivamente essere realizzata.

Entro il 21 luglio le denunce e i pagamenti dell'Iciap '97

Immutata, rispetto allo scorso anno, la procedura per la denuncia dell'Iciap, che va quindi presentata solo da chi ha cambiato settore o ubicazione dell'attività o il cui esercizio ha mutato superficie, oltre che naturalmente da chi ha iniziato un'attività.

Chi aveva già presentato la denuncia negli anni scorsi, e non ha variazioni da dichiarare, deve solo pagare l'imposta utilizzando l'apposito bollettino di colore verde. Non è necessaria la denuncia anche nei casi in cui vi è stata solo una variazione del reddito.

Invariate, rispetto allo scorso anno, anche le aliquote, le classi di superficie e gli scaglioni di reddito. Fino a 6 milioni si paga la metà dell'imposta di base; oltre i 6 milioni e fino ai 35 si paga l'imposta di base; oltre i 35 il doppio dell'imposta di base.

Il pagamento e l'eventuale denuncia devono essere effettuati entro il 21 luglio. I bollettini e i moduli per le denuncia sono diponibili negli uffici comunali del Settore 14°, Tributi ed entrate (Largo Granatieri 2, 3° piano), dove va anche consegnata la denuncia (che può essere anche inviata a mezzo raccomandata semplice).

Pubblichiamo di seguito gli elenchi degli alunni che ce l'hanno fatta

Tutti i promossi delle scuole medie cittadine

Gli istituti Svevo, Nazario Sauro, Fonda Savio, Muzio de Tommasini e Comunità educante

Scuola media «Italo Svevo»

I A: Marco Amadeo, Alex Bronzi, Matteo Centrone, Francesco Codarin, Marco Cresevich, Gianluca Dau, Luca Lionetti, Monica Liso Sesona, Elena Ordinanovich, Fabio Palmisano, Sara Palmisano, Mia Perreca, Katiuscia Puzzer, Alice Rigutti, Paolo Serli, Martina Starace, Susanna Taverna Turisan, Elisabetta Vascotto.

I B: Marco Amato, Alessandro Baldas, Matteo Bozza, Nicoletta De Cecco, Gianluca Faustini, Cristina Franzò, Fabio Fruttero, Francesca Gubertini, Tania Landriccia, Lisa Lantier, Sara Lazzari, Andrea Lo Presti, Lorenza Marassi, Michele Mezzetti, Andrea Moratto, Paolo Rota, Barbara Simeone, Marco Suman, Demis Surian, Alessandro Umek, Debora Vecchiet, Federico Vestidello.

I C: Francesca Annese, Lara Biondi, Andrea Bono, Ezio Del Bello, Manuel Gustini, Patrick Herak, Alex Milotic, Fouzia Mohamed Nur, Michela Novacco, Elisabetta Palumbieri, Marco Pichel, Francesca Sorci, Lisa Urzan, Gianluca Vardabasso, Lorenzo Vladilo, Barbara Zava.

I D: Linda Babini, Miriam Bugliano, Evelyn Busan, Stefano Cafagna, M. Chiara Corallo, Francesca Fiermonte, Aaron Giorgi, Luca Lanotte, Fulvio Macoratti, Damiano Manta, Nicole Medizza, Gianfranco Mistero, Biagio Muto, Olaf Palcich, Manuela Slavec, Katerina Spataro, Andrea Stefini, Francesca Stolfa, Andrea Vesnaver, Valentina Zappia.

II A: Nicola Cattaruzza, Giancluca Cerqueni, Silvio Coslovich, Giulia Costa, Chiara Cuccurin, Federica Faggiano, Gianluca Granà, Giulia Korenika, Sara Liessi, Erik Lorenzi, Stella Lorenzi, Aura Meneghetti, Federico Pangher, Roberta Pipan, Barbara Piggioni, Sandro Rinaldi, Sara Taucer, Angela Vattovani, Christian Verh, Elisabeth Visentin, Gianluca Volpe.

II B: Gianfranco Antolli, Paola Bermardi, Sara Bessich, Valentina Bruni, Gianluca Casalaz, Marco Dodich, Andrea Farruggia, Anna Gnesda, Diego Godina, Elisa Loganes, Marco Loredan, Aberto Micor, Paolo Papo, Mauro Petronio, Christian Pugliese, Lisa Tessaris, Erika Vegliach, Michael Lee West.

II C: Luca Berlingerio, Roberta Bottan, Paola Coslovich, Davide Covacevich, Christian Covri, Alessandra Crevatin, David Gherselassie, Ajisa Hadzovic, Vinetu Hadzovic, Lorenzo Maranzina, Mattia Milazzi, Manuel Milossa, Andrea Mistero, Denis Paris, Stefano Parma, Davide Pestel, Giorgio Ruzzier.

II D: Gaia Barone, Nicholas Bologna, Alice Breda, Francesco Castiglione, Desirée Cleva, Giulio Cociani, Giuliana Colli, Shany Cova, Stefano Crevatin, Anna Dandri, Riccardo De Luca, Giuseppe di Rienzo, Marialuisa Fabbrizi, Monica Fabbrizi, Myriam Frata, Alice Gerin, Gianluca Matino, Michel Pagnanelli, Luca Peric.

II E: Ottavia Antoni, Natalie Bozinovic, Alessandro Caggiano, Tiziano Ceccarini, Anjelo Ciurcia, Michela Codrini, Alice Codromaz, Christian Dell'Aglio, Francesca Ditto, Stefano Doz, Sara Fragiacomo, Monica Katarincic, Valentina Malusà, Erik Martellani, Martina Satalino, Fabio Senizza, Fabio Senizza, Daniella Sullivan, David Zacchigna.

Scuola media statale «Nazario Sauro» (Muggia)

I A: Silvia Budin, Davide Buzecan, André Paulo Cerut, Marco Crisman, Riccardo Cusatelli, Andreina D'Ans, Eloisa Filiputti, Moreno Cerussi, Katia Ivancich, Stefano Marcucci, Denise Montrone, Marco Pisetta, Tanja Surez, Caterina Vescovo.

I B: Luca Calabrese, Martina Giustina, Stefano Lo Gatto, Leonardo Mileti, Erik Millo, Francesca Pasinati, Elena Postogna, Alessandra Radesih, Erica Rizzi, Giuliano Schiavone, Davide Telluri, Manuele Urru, Carlotta Vailati, Alex Zucca, Alessia Zugna.

I C: Francesca Affatati, Michaela Ardessi, Stefano Bertetti, Elisa Bradaschia, Lidia Cherti, Concetta Cipolla, Vittorio Codogno, Fabiana Colarich, Gabriele Covacevich, Stefano Fontanot, Giovanni Furlani, Federico Glavina, Tiffany Iellusig, Alessandro Norbedo, Federico Patruno, Katja Primossi, Laura Riontino, Elettra Rizzotti, Martina Scrigner, Lara Stoppa, Claudio Svetina, Sebastiano Valentich.

I D: Emanuela Barrella, Andrea Bertocchi, Andrea Cheber, Manuel Coslovich, Viviana Degrassi, Thomas Depase, Lorenza D'Italia, Giacomo Dolcetti, Anna Lucas, Monica Papo, Stefano Riosa, Maria Cristina Sancin, Stefano Semenic, Michela Suria, Molina Svetina, Marco Vattovani, Monica Zlatich.

II A: Valentina Albertini, Valentina Babich, Elisa Bussani, Arianna Cortese, Giulio Cusatelli, Stefano Degennaro, Sara Degiovanni, Allen Dudine, Elisa Fontanot, Federico Genzo, Andrea Guidolin, Andrea Lisjak, Marina Marzi, Luca Paolucci, Anan Postogna, Bruno Valkovic, Francesco Zugna, Ylenia Zugna.

II B: Martina Asciano, Lorenzo Bongiorni, Davide Codia, Fabio Crevatin, Alessandra Cusatelli, Alessia Demarchi, Fabrizio Furlan, Elisa Gligora, Anna Mariotti, Stefano Matjasic, Stefano Miglio, Giovanni Natale, Sara Postogna, Fabrizio Premate, Federica Ramani, Manuela Visintin, Cristian Vizintin.

II C: Enrico Altin, Stefano Angelini, Alessandro Apostoli, Piero Argenti, Martina Berro, Riccardo Carboni, Paolo Degrassi, Elena Dordei, Luigi Ellero, Mattero Firmi, Alexia Fonte, Giulio Minca, Roberto Peric, Amedeo Petruzzi, Marianna Procentese, Giovanni Razman, Sara Stoppa.

II D: Matteo Bologna, Giacomo Bussani, Giorgia Demarchi, Stefania Dolcetti, Michelangelo Esposito, Claudia Fadini, Daniele Fasolo, Michele Fonda, Stefania Ghielmi, Nicoletta Marsi, Maggie Matteoni, Federica Minatelli, Nicoletta Novel, Alessandro Nulli, Fiammetta Pizzi, Tiziana Porcelli, Daniele Purich, Marco Scabar, Claudia Sfetez, Marco Steffè, Andrea Tical.

Scuola media statale «F.lli Fonda Savio Manzoni»

I B: Andrea Allisi, Immacolata Ambrosino, Franco Benedetti, Chiara De Giorgi, Elena Franz, Alessia macchi, Anja Mihaljinac, Slagena Mijuicic, Sandra Mitrovic, Lisa Mitrovich, Sabrina Pugliese, Marzia Sbisà, Sabrina Sinico.

I C: Francesco Bertocchi, Marco Bianco, Daniela Bressanutti, Matteo Cadel, Giovanni Cortese, Gaetano Del Prete, Luca Dorsi, Marvia Esposito, Valentina Favento, Alessandra Felluga, Marzia Fragiacomo, Chiara Giurgevich, Francesca Ierco, Kris Manzi, Francsca Montagnini, Valeria Morucci, Sara Nadaia, Alessio Palumbo, Manuela Pregi, Giovanna Rozza.

I D: Marina Annunziato, Sonia Tamara Cocovin, Elena D'Alterio, Eleonora Di Gennaro, Alessio Gambarrota, Enrico Gerola, Marco Guerrini, Antonella Laganà, Alessandro Napolano, Aldo Pascolutti, Silvia Palcido, Katarina Rakic, Monica Rutigliano, Lidija Stoimirovic, Daniele Tarticchio, Elena Zorzin.

I E: Manolo Alvarez, Odilla Ardizzon, Matteo Carvone, Deborah Coslovich, Federico Desiante, Elisa Drobnich, Emiliano Ferrari, Giacomo Gallo, Stefano Lamarina, Francesco Rigo, Amanda Russo, Desireé Serli, Valentina Stossi, Emily Villa.

II B: Tomas Boanelli, Faouzin Boubir, Moreno Cerulli, Cristian Doro, Sara Gasperini, Elena Ghersinich, Sharon Grossi, Francesco Gurnter, Massimo Guzic, Ivica Lazic, Enrico Mantio, Elisa Mezzanotte, Irene motta, Dragica Pajkic, Daniele Potelca, Nathan Taucer, Beatrice Trivellin, William Turilli.

II C: Walter Andreoni, Andrea Ardito, Maddalena Battilana, Marco Buttazzoni, Pasqualina Castronovi, Sonia Casaburi, Eleonor Cepek, She Chen, Martina Clai, Valentina De Stefani, Marin Krosi, Gabriele Morucci, Marzia Orlandini, Martina Paoletti, Salvatore Pocorobba, Erik Schrey, Clio Uliveti, Mauro Veronesi, Elisa Ziani.

II D: Marco Bellezza, Erik Botteon, Erica Criscuolo, Alessandro De Bernardi, Roberta Delmonego, Marianna Di Gennaro, Mauro Franco, Sergio Maggio, Leonardo Morana, Sara Celeste Napolano, Valentina Pitacco, Martina Rodinis, Alessandro Ruzzier, Manuel Satti, Michel Simicich, Else Utetiwabo, Carla Zuccaro.

Scuola media statale «Muzio de Tommasini»

I A: Raffaele Bernardi, Tiziano Bole, Sara Callegari, Stefano Cova, Giacomo Cuttin, Daniele Derin, Giovanni Di Meo, Maria Luisa Fiorentini, Dafne Maltese, Francesco Martinolli, Francesca Matcovich, Elisa Mauro, Nicola Neri, Francesca Notaro, Giulio Pipan, Tiziano Puppi, Luca Sarazin, Matteo Sossi, Elisa Stulle, Marco Trocchia.

I B: Chiara Amuleti, Francesca Bandera, Alice Brenci, Roberta Capitano, Shadey Carli, Giuseppe Chechile, Christian Colasuonno, Stefano Corsi, Manuel D'Addio, Lara Damiani, Marisa Della Mea, Sara Farina, Grison Giacomo, Andrea Invidia, Daniele Mauro, Agostino Miele, Peter Pahor, Erika Pontini, Francesca Poropat, Tiziana Pugliese, Edgardo Reali, Perla Rossini, Michela Russi, Lorenzo Stefani, Riccardo Taucer, Carlotta Tripar, Francesca Uboni.

I C: Francesca Barba, Chiara Biagi, Camilla Chiodini, Alessia Degrassi, Francesco Detela, Daniele Gelci, Valentina Liva, Matteo Millevoi, Matteo Moggioli, Sergia Mosconi, Konrad Musumarra, Valerio Raiola, Ilaria Scotti, Moreno Stokovac, Agostino Tommasi, Desireé Lisa Urbani, Daniele Zanon.

II A: Gioia Apollonio, Stefano Bennardo, Filippo Carella, Ivana Chiarillo, Barbara Cini, Giulia Cobez, Giulia Codiglia, Paola Contessi, Ilaria Degrassi, Marco Feritoia, Giulio Girotto, Luca Hrovatin, Francesco Lonza, Matteo Macchiavelli, Roberta Pauletich, Silvia Pilato, Andrea Puppin, Saveria Ronchin, Carlo Sanabor, Vincenzo Sodano.

II B: Marco Annese, Arianna Avoni, Davide Bencich, Riccardo Briscik, Annarosa Dusconi, Federica Fabretto, Maria Isabella Ferrari, Francesca Glavina, Kristel Husel, Raffaele Incarnato, Luka Kutnjak, Loreley Lubich, Alberto Malusà, Luigi Marin, Debora Pohlen, Valentina Puppin, Daniela Sartori, Arianna Scarazzato, Patrizia Stepancich, Daniel tenze, Rosanna Valent Simonetti, Jennifer Viti, Valentina Zamarin, Matteo Zippo.

II C: Andrea Cesca, Alessandro Cossutta, Gabriele Ferluga, Matteo Lupidi, Tania Metlika, Giuseppe Fabrizio Nangano, Elisa Pellizzari, Mauro Piccolo, Caterina Salomone, Marina Stojicevic, Stefano Sugan, Amedeo Viviani, Daniele Zanutto.

Comunità Educante

II: Damiano Babich, Marisilvia Bevilacqua, Elisa Bortone, Federico Bressan, Sara Chiussini, Alberto De Caro, Igor Glavina, Noemi Pellarini, Romina Polla, Mattia Pressich.

Scuola media statale «Dante Alighieri

I A: Thibaud Babic, Aron Cannarella, Paola Cavalieri, Stefano Cespa, Sacha De Michele, Davide Goruppi, Jelena Kroktic, Toni Lacuku, Costanza Mocenigo, Sirio Palese, Laura Paris, Marco Patti, Rosanna Russo, Eva Sale, Matteo Samec, Francesco Spezzigu, Veronica Trocchia, Michael Vidoni.

I B: Elisabeth Antonaglia, Tiziana Ardessi, Giovanni Bologna, Antonia Brown Rebecca, nicola Cassio, Luca Catenacci, Ilaria Colautti, Zeno Da Ros, Beatrice Da Col, Federica Daniele, Giulio Dudine, Federica Giglio, Marco Gubertini, Michele iovanovich, Marco Mardirossian, Silvia Petrinco, Luca Rampini, Gabriele Savio, Andrea Schiavon, Luca Schiavon, Filippo Sirovich, Chiara Tamaro, Francesca Ugotti, Francesco Ventura, Matteo Zucca.

I C: Riccardo Antonini, Francesca Bencich, Luca Capaldi, Rossano Cardone, Alessandra Coretti, Anreja Senica Cuturic', Oberdan Enrico di Piazza, Jacopo Gennari, Valentina Liut, Teresa Lo Greco, Alice Victoria Marass, Andrea Mosca, Elisa Puppi, Matteo Racchi, Guido Roberti, Andrea Sorrentino, Trissie Valli, Simone Velari, Anna Widmayer.

I D: Massimo Bastiani, Nora Brammi, Emanuele Calligari, Luigi Galligaris, Beatrice Kanobelj, Denise Lollis Celine, Guglielmo Perzi, Alessa Pierazzi, Marta Polenghi, Giulio Trani, Riccardo Vatta, Susanna Ziglio, Alessia Zorni.

I E: Mattia Argenti, Claudia Barnaba, Roberta Bartole, Raffaella Batistic, Roy Bergamasco, Giorgia Burlo, Stefania Cerrone, Luca Cherubino, Eva Cuzzoni, Andrea D'Ascoli, Luca Favento, Andrea Ferlora, Diego Germani, Virginia Giusti, Cinzia Maccaroni, Giulia Marzi, Giampaolo Mautarelli, Valentina Neisch, Matteo Palmà, Marco Prochilo, Roberto Sbriglia, Arlon Stok.

I F: Daniele Alberico, Fabrizia Babuder, Marco Banchieri, Andrea Bartoli, Matteo Bologna, Giulia Caproni, Cristiana Cristiano, Michele Cociancich, Iris De Marco, Irene Faverio Margoni, Alberto Franchi, Andrea Frontio, Irene Gangemi, Marco Giannotta, Ira Gjeci, Jacopo Gotti, Giulia Kropf, Alessandro Lo Piano, Andrea Luchetta, Michele Maneo, Isabella Mazza, Andrea Micalli, Gabriele Poilucci, Serena Popazzi, Ilaria Prete, Marta Riavez, Stefano Sokota, Giuliano Visintin.

I G: Vincenzo Arculeo, Marco Battaglia, Alessandro Bernardini, Stefano Bursich, Paolo Cerlenizza, Luca Cigui, Gabriele Cobol, Aurora Crevatin, Massimiliano Granceri, Francesca Guerin, Marco La Macchja, Giulia Lo Cicero, Luca Michelini, Giuseppe Paolucci, Piero Pausin, Klara Qyqja, Caterina Ratzenbeck, Ester Rotta, Teresa Serino, Massimiliano Vaccaro.

I H: Giovanni Alberti, Valentina Colaianni, Pasquale Luca Di Piazza, Gianluca Furlani, Gabriele Giannella, Mariondina Lo Greco, Riccardo Masè, Francesco Piani, Carlo Purini, Fransca Rasman, Francesca Roncelli, Stefano Russo, Marisa Stenta, Zlatko Stepanovic.

II A: Daniele Agapito, Elisabetta Astro, Raffaella Carmassi, Silvia Covalero, Francesca Curet, Alessia Curto, Francesca Delise, Irene Giberna, Filip Lacuku, Nicola Mandolini, Giulia Marangoni, Elisa Miele, Beatrice Moda, Chiara Mosca, Matteo Pellizzari, Beatrice Pierotti, Matteo Pipitone, Virginia Plocar, Elisa Maria Sasco, Massimiliano Stor, Antonio Sulich, Pamela Tomasi.

II B: Carlo Abate, Caterina Benedetti, Giulio Bertulin, Andrea Cijan, Elisa Coronica, Elena Cozzuto, Nicolas Degrassi, Alberto Gallina, Eleonora Giordani, Luca Glavina, Giulia Marsich, Stefano Motta, Bruno Mrdali, Giulia Olivo, Francesca Pagan, Ivana Pajkic, Suzana Pajkic, Marco Paparot, Francesca Vallon, Eleonora Violin.

II C: Francesca Barone, Cristina Belullo, Carlo Alberto Bratina, Andrea Cammarosano, Ales[illegible] Cernaz, Michele Cisilin, Andrea Dessardo, Giada Messina, Giorgio Nastati, Paolo Nastati, Marco Nicotra, Ray Petronio, claudio Ruini, Alberto Marco Zilli, Rachele Zivich, Paolo Zupin.

II D: Gianluca Calabrese, Tiziano De Giorgio, Nives Suhorvat, Daniele Marsi, Susanna Pesel, Miriam Piërazzi, Alessia Posar, Ilario Ratta, Marco Sachettino, Giulio Stock, Massimo Supliina, Francesco Tommasi, Maicol Verginella, Marinella Vidotto, Claudia Puglisi.

II E: Marco Barbato, Massimiliano Barovina, David Chaim, Tommaso Cianciolo, Diana Corsi, Michela Cossetto, Paola Degra[illegible], Marco De Tomi, Lilia F[illegible]bi, Renato Filinic, Sand[illegible] Filinic, Abdulhadar Hujdur, Lucia Koren, Matteo Levi, Stefano Libardi, Riccardo Lucietti, Sara Mezzavilla, Mariapaola Musella, Alan Paulic, Valentina Favalico, Andrea Tosolini, Lorenzo Ulcigrai, Michele Borgino, Maria Giovanna Vigini.

II F: Marco Barbariol, Valentina Boschina, Eri[illegible] Bruni, Michele Cheller, Stefano Colonna, Federico Colizza, Alessandro Epifanio, Giacomo de Gavardo, Nicola Furlani, Anna Gregori, Pietro Gurian, Carolina Luchetta, Beatrice Malusà, Maricchio Stefania, Paolo Maurssi, Federica Nacini, Angelica Predazan, Stefano Perelli, Giorgio Ramundo, Paolo Rava, lico, Monica Schillani, Serena Scognamiglio, Matteo Starri, Federica Tessarri, Sara Treglia, Manuela Valta, Giovanni Ve[illegible] Ezio Veracini.

II G: Daniele Barbato, F[illegible]za Alina Chiaramida, R[illegible]faella Costanzo, Antony Cosulich, Stephanie Debernardi, Paolo Gargiulo, Tiziana Giurgevich, Goran Lazarevic, Deborah Loi, Alesio Lubonja, Suzana Pantic, Tiziano Pirra, Ksenija Radovic, Alexander Rebula, Nicola Rigotti Castro, Michele Ruggiero, Marco Sturmar, Maria Trocchia, Elisa Vitri, Milan Vladanovic.

I nominativi degli studenti, esclusi ovviamente quelli che dovranno superare l'esame di maturità (continua)

Ecco gli ammessi delle scuole superiori

Dante Alighieri, Max Fabiani, Leonardo da Vinci, Alessandro Volta e istituto d'arte Nordio

Liceo Ginnasio Dante Alighieri

I A: Tiziano Altieri, Massimiliano Antonaz, Pietro Apollo, Piero Boncompagno, Martina Bonifacio, Stefano Briscik, Cristina Calabrese, Monica Calabrese, Giulia Colocci, Elisa De Morpurgo, Alberto Flaminio, Francesca Girometta, Laura Masè, Alesandro Miani, Francesca Morgera, Chiara Paduano, Valentina Pasetti, Annalisa Plet, Carlo Sanpietro, Nicoletta Scarpa, Gabriella Sinicco, Serena Tonel, Mauro Ventura, Martina Viviani, Rinaldo Zhok.

I B: Roberto Battistutta Derni, Lucilla Benedetti, Roberta Bensi, Fabiana Bisulli, Francesca Cavallini, Daniel Chaim, Elisabetta De Vonderweid, Sara Ferrante, Lucia Giglio, Giulio Metus, Maddalena Neami, Andrea Norbedo, Giovanna Pavanello, Nicola Rizzo, Mirta Samengo, Massimiliano Scherbi, Arianna Tonsa, Manuela Zadel.

II B: Alessandro Alessio, Valentina Arciprete, Michele Battig, Tommaso Benes, Sara Bernè, Erica Cociancich, Matteo Davia, Annalisa Dell'Ovo, Giovanni Desanctis, Antonio Frezza, Manuela Ghizdavcich, Francesca Magris De' Paoli, Riccardo Roseano, Martina Sulligoi, Erika Umek, Silvia Verzier, Lorenzo Zuffi.

IV D: Caterina Angi, Giovanna Bean, Valentina Bensi, Michela Biacca, Massimo Bidussi, Giulio Cerneca, Marco Cozzutto, Giovanni Da Col, Jessica del Negro, Giovanna Depase, Silvia Dossi, Xenia Graziano, Silvia Lombardo, Marina Moni, Roberta Polenghi, Aky Redivo, Sara Rodi, Carolina Scucato, Erica Senes, Gabriel Tenze, Paolo Zito, Alexia Zorzet.

II C: Alessandro Berni, Giovanna Celato, Michela Corbella, Riccardo Cova, Sara Deste, Francesco Lanza, Alessandra Maestro, Elisabetta Maestro, Marco Nardelli, Valentina Ortolani, Davide Paoli, Elena Petracco, Francesca Petracco, Anna Rossitto, Stefano Spanò, Isabella Svara, Giovanna Ventura.

V D: Federico Acquisto, Ilenia Asaro, Sara Bevilacqua, Erica Candido, Caterina Cavicchi, Erika Ferrari, Francesca Giglio, Francesca Grisonich, Gabriele Guarnieri, Stefano Kaluza, Miriam Lenardon, Giovanni Muzina, Michela Pellicciari, Alessandro Pettirossi, Valentina Pizzarello, Chiara Margherita Reinotti, Francesca Tanzi.

II A: Monica Asaro, Ilaria Baroni, Chiara Canduda, Francesca Cernaz, Federico Clementi, Gabriella Doz, Andrea Franco, Paola Franzutti, Alberto Gatti, Corrado Pase, Paola Predominato, Lorenza Sauli, Martina Seleni, Erica Stocovaz, Mario Vergone, Silvia Zerilli.

V A: Francesco Anth, Alessia Auber, Elisa Benvenuto, Rossella Bravi, Martina De Vecchi, Riccardo Dilica, Chiara Ferri, Stefano Furlan, Andrea Gonano, Alessandra Guglia, Stefano Lippi, Letizia Montecalvo, Salvatore Rizza, Carlo Francesco Sambri, Ottavia Spazzi, Francesca Zaccaria.

IV C: Katja Allegro, Martina Bin, Laura Bonè, Elena Bonin, Giorgia Cigui, Anna Edoarda Crebelli, Susanna De Mottoni, Margot De Palo, Isabella Delmonaco, Enrico Fusco, Sabrina Giugliano, Gianfabrizio Ladini, Dubravko Lakos, Viviana Lionetti, Isa Lorenzetti, Camilla Mariani, Francesca Misculin, Paola Nardelli, Martà Padula, Raffaella Polli, Andrea Potenza, Sveva Sasso, Arianna Scocchi, Alessandra Simonovich, Roberta Stebel, Deborah Toscano, Uros Zivcovic.

IV A: Giulia Benedetti, Elena Benet, Elisa Naike Blecich, Elisabetta Boiti, Elisa Calaciura, Maria De Santa, Veronica Francardo, Marco Gonano, Fulvio Koren, Sheherazade Lana, Calogero Lo Iacono, Anna Masè, Margherita Naim, Valentina Petto, Lucrezia Pivetta, Roberto Reatini, Maria Angela Roitti, Elena Rossitto, Alessia Soldano, Irene Stumpo, Matteo Zanini, Andrea Zanutta.

IV B: Eleonora Adelman Della Nave, Chiara Felicelli, Fabrizio Ferfoglia, Gianluca Fiori, Andrea Furlani, Francesca Giudice, Giorgia Gugliotta, Christina Gustke, Cristina Laera, Amelia Lorusso, Maddalena Misculin, Alba Morassutti Vitale, Efrem Panigutti, Silvia Persi, Elisa Polli, Pietro Russo, Alice Tausani, Costanza Torrisi, Piera Vivian, Giacomo Zanolin, Fabiana Zorn.

V B: Monica Arbanassi, Sara Beoni, Tatiana Bisbano, Marnit Calvi, Barbara Casula, Elisabetta Celi, Alessandro Cerruti, Michela Coretti, Federico D'Amico, Simone Da Pozzo, Giuseppe Ghezzi, Fabiola Leticia Maccari Penayo, Gloria Prete, Gaia Elisabetta Sanga, Alice Sorz, Giulia Trevisini, Francesca Zantedeschi.

V C: Patrizia Barbieri, Erika Bidoia, Lara Bubich, Marianna Comin Segura, Chiara D'Alessandro, Giovanni De Carli, Sandra Destradi, Stefano Di Pinto, Eugenia Fenzi, Giulia Gelletti, Licia Gulotta, Igor Kadragic, Roberta Marcolin, Vittorio Parenzan, Giovanna Pauluzzi, Alessia Prekop, Marco Sandri, Paola Starc.

Ist. tec. per geometri «Max Fabiani»

I A: Marco Abatangelo, Elena Armilli, Cristiano Bramca, Giuseppe Carli, Daniela Crevatin, Luca Damiani, Flora Swan, Elisabeth Frata, Luca Garaffa, Gabrieli Gelsi, Daniele Orazio Leocata, Matteo Maraston, Alessio Marchioro, Adriano Mazzeo, Bruno Mucciarelli, Laura Palutan, Matteo Pauluzzi, Stefano Pregarc, Marzia Radoslovich, Francesca Rubino, Federico Treu.

I B: Manuel Bacci, Davide Decarli, Luca Krizaj, Franco Martorano, Nicholas Milacci, Werner Narder, Lorenzo Nardini, Isabella Nuzzo, Lorena Perisutti, Daniele Stefani, Alessia Vidal.

I C: Riccardo Cavazzini, Stefano Cociancich, Piergiorgio Colì, Diego Kolenc, Adriano Lardieri, Jefrey Lubis, Diego Panarella, Eliana Perini, Alberto Pilat, Roberto Ruzzier, Luca Sandonato, Luca Scurachio, Antonella Sirca, Luca Giuseppe Spera, Roberta Sponza, Francesca Sterzai, Apoliciano Tozon.

I D: Marco Altin, Cristina Bonazza, Giuseppe Brancaccio, Davide Bucci, Mauro Canducci, Marco Cisternino, Cristina Colussi, Serena Degrassi, Daniele Diminich, Daniel Donno, Lorenzo Gant, Daniele Giassi, Carmelo Notaro, Davide Umari, Samuele Valent Simonetti, Lorenzo Zucca.

II A: Marco Benvenuto, Davide Dilica, Astrid Garlatti, Benedetto Giambirtone, Massimiliano Gonzati, Stefano Maizan, Tobia Miccoli, Martina Milcovich, Alan Pisani, Caterina Pizzamus, Federico Puddu, Luca Rizzian, Gianluca Solferino, Pierluigi Stasi, Maria Antonietta Turco, Stefano Vizintin.

II B: Fiorella Bieker, Giuseppe Borriello, Matteo Cipracca, Marco Crevatin, Alessia Deste, Stefano Di Cosimo, Fabrizio Fanigliulo, Gianluca Fiori, Massimiliano Furlan, Igor Furlani, David Mazzucchi, Alessandro Moratto, Emanuele Muiesan, Giovanni Pirodda, Mattia Raffaele, Paolo Semeraro, Francesca Sgorbissa, Andrea Zuliani.

II C: Sarah Beacovich, Manuel Bosdachin, Michele Corda, Stefano Deluca, Marco Di Sessa, Christian Filippi, Diego Franciosa, Bibiana Fuccaro, Sharon Giona, Arianna Ieicic, Daniel Michieli, Giovanni Monticolo, Andrea Pierini, Stefano Prodam, Alessandro Russo, Michela Sansone, Alan Sinigaglia, Lorenzo Tositti, Daniele Vecchiet.

III A: Fabio Adriani, Federica Babudri, Paola Cenni, Andrea Crevatin, Valentina Ferro Casagrande, Walter Giurini, Ambra Marconi, Tiziana Omati, Sirio Pastorino, Lorenzo Percich, Adriano Raico, Monica Ricci, Salvatore Totano, Gianluca Velner.

III B: Semir Boubir, Simone Colautti, Eleonora Gabrieli, Marco Ghersinich, Diego Pertoldi, Giuliano Rovattini, Stefano Sabadin, Giancarlo Siccardi, Riccardo Stokelj, Fabrizio Tomadini.

III C: Cristian Attini, Luca Ballaben, Alessio Blasco, Alessio Clemente, Caterina Cuban, Elia Cuzzoni, Laura Gorlato, Michele Martini, Giuliano Michelini, Alessandro Paolini, Sara Segina, Andrea Sellan, Alexander Vecchiet.

IV A: Elena Apollonio, Andrea Borsetti, Roberto Bosich, Lorenzo Botteghelli, Daniela Chmet, Fabio Colovini, Monica Degrassi, Stefano Deklic, Cesare Ellero, Andrea Giurgiovich, Giulio Meiorin, Stefano Schnautz, Luca Stuper, Ingrid Umek, Matteo Valle, Sergio Vever, Simone Zucca.

IV B: Eva Bartole, Maurizio Bella, Diego Biloslavo, Marcello Crevatin, Tatiana Crivilliè, Paolo Devescovi, Barbara Gall, Lorenzo Marsi, Giuseppe Masarin, Fabrizio Mattana, Allen Maurich, Anna Mazzarella, Alessandro Oliva, Matteo Posa, Maria Giovanna Saletù, Maurizio Suc, Marco Trento, Massimiliano Trovatello, Fabio Ursic, Andrea Vattovani.

Istituto tecnico commerciale «Leonardo da Vinci»

I A: Deborah Calì, Mariagrazia Capitanio, Alice Degrassi, Vanessa Delise, Hudy Dreossi, Donatella Dressi, Alessandra Fragiacomo, Emanuela Giugovaz, Alessio Glavina, Marcos Americo Godina, Paola Gon, Ilaria Luca, Silvia Macor, Elisa Marello, Katia Parisato, Marco Pecenca, Francesca Petrinca, Stefania Ramani, Yari Scrigner, Orlando Siccardi, Raphael Udovici, Antonella Zimmerman.

I B: Alessandro Aguglia, Marco Bauci, Erinda Bertoli, Elisabetta Bologna, Erik Borgobello, Alessia Callegaris, Mattia Catalano, Lisa Cramesteter, Daniele Curridori, Giuseppe Demartis, Angela Di Nuzzo, Sara Dudine, Mauro Ferluga, Martina Fornasaro, Elisa Galdo, Luca Manzin, Isabel Morselli, Alba Scodini, Paolo Surian, Lorenzo Zecchini.

I C: Massimiliano Balzano, Matteo Bresaz, Michele Caputo, Andrea del Rovere, Deborah Diem, Alberto Falcone, Augusto Folla, Cristiano Messina, Paolo Mongini, Raffaella Pinna, Laura Reisman, Christian Sommadossi, Emanuele Schiozzi , Franco Tamplenizza, Deborah Utel, Ignazio Varvaro, Giorgio Wittreich, Andrea Zanzi.

II A: Giovanna Bua, Stefano Bubbi, Elisa Bucaj, Patrizia Codiglia, Slobodan Conic, Luca Cossutti, Corinna Dapretto, Alessandro Deyme, Martina Ducci, Massimiliano Eramo, Federica Flego, Gabriele Gregorio, Davide Ludovisi, Fabio Marzari, Giada Maselli, Alessia Pugliese, Alessio Scala.

II B: Lorenzo Accardo, Elena Bonin, Marco Ciullo, Lara Claudio, Roberta Giostra, Lorenzo Giovannini, Elisa Mattagliano, Erik Moratto, Ivano Nussdorfer, Sara Palumbo, Fabiana Skerlj.

II C: Simone Argenti, Ilaria Bellanca, Micol Bruck, David Camerini, Erica Cipolat, Enrico Cortellino, Claudia Dellosto, Luisa Dionis, Masa Filippi, Luca Fontanot, Miriam Paniconi, Davide Petretich, Fabiana Pipitone, Roberta Roici, Barbara Starc, Irene Valeri, Adriana Versa.

II D: Giuseppe Cipolla, Valentina Cobau, Manuela Coppola, Stefano Cuccagna, Gabriele Danielut, Lara De Cassan, Federico Di Leva, Stefano Giurgevich, Sara Iurada, Martin Masè, Daniela Morich, Davide Morittu, Lorena Pribac, Cora Pribaz, Linda Primossi, Martina Sinigaglia, Marco Urizzi, Martina Venica.

III A: Paolo Babici, Irina Babaro, Pierpaolo, Busan, Elena Delbello, Fabrizio Erbì, Valentina Favretto, Antonella Forte, Lorenzo Giachero, Alessandro Giudici, Federico Giurissevich, Valentina Graniero, Annamaria Grubissa, Andrea La Fata, Paola Macovez, Barbara Negrisin, Elisa Pecman, Elisa Piccioni, Elisa Riccobon, Walter Sinigoi, Branko Vukotic, Davide Zibana, Marco Zolia, Elena Zuliani.

III B: Sara Ajello, Massimo Baselice, Daniele Busan, Antonietta Cipolla, Marina Coceani, Elisa Cociancich, Francesca Coletti, Daniele De Bortoli, Elena Felice, Erica Franzil, Guido Gerebizza, Antonietta Impagnatiello, Stefano Lorenzon, Faten Mansour, Valentina Meriggioli, Sandro Odorico, Dario Pistan, Alessandro Prisco, Chiara Radesic, Claudia Sabbatucci, Stefano Tremuli, Fabrizio Zaro.

III C: Stefano Apollonio, Geatano Ciccone, Rada Djuric, Irene Pintus, Fabrizio Robarich, Linda Romerio, Roberto Rossa, Barbara Seljak, Manuel Zerjul.

III D: Michela Boz, Francesco Cainero, Giovanni Campanile, Barbara Castiglione, Daniela Crevatin, Stefano Frusciante, Mara Martincic, Lorenzo Mattiassi, Roberta Mucaria, Martina Premolin, Paola Premolin, Andrea Pugliese, Simon Rolli, Bianca Schettino, Roberto Tamburrano.

IV A: Simon Stefano Colomban, Antonella Curci, Donatella Diminich, Valentina Forza, Roberta Gerin, Elena Gherlani, Sandra Milanovic, Miriana Parentini, Elena Piccoli, Pamela Rabaccio, Luciana Ranni, Chiara Soavi, Daniela Tessitore, Andrea Valli, Sara Veronesi, Salvatore della Ventura, Roberto Vizintin.

IV B: Francesco Albanese, Sergio Camporese, Andrea Cavazzini, Marco Cramestetter, Luca Del Puppo, Giovanni Di Giacco, Laerte Florean, Samantha Forza, Martina Furlan, Chiara Gionechetti, Michele Giurgiovich, Michela Grassi, Giovanni Francesco Lucchese, Marco Meriggioli, Barbara Placer, Davide Pribac, Martina Richter Crismancich, Massimiliano Stulle, Rossella Trento.

IV C: Roberta Basiaco, Michela Bolcich, Davide Cattarini, Sara Ciacchi, Alessandro Cohen, Luca Corda, Barbara Crevatin, Daniela Ierman, Michela Iurincic, Iole Lombardi, Federico Lusina, Francesco Martinelli, Alessandro Paturzo, Lorenzo Schwarzel, Luca Suraci, Luca Gambino.

Ist. tecnico industr. statale A. Volta

I A biennio diurno: Alessio Andreutti, Andrea Benussi, Etmir Bertoli, Furio Bonivento, Sebastiano Canalaz, Gabriele Cappellani, Andrea Cinerari, Silvio Delise, Mauricio Francisco Dos Santos Arambillete, Gabriele Fedele, Manuel Fior, Manuel Geroni, Diego Mosè, Andrea Paoli, Alessandro Pecenko, Francesco Savi, Alessandro Segalla, Tomislav Sikic, Marco Urbanizza.

I B biennio diurno: Alberto Delmestre, Gianluca D'Arienzo, Andrea Falciano, Doriano Ferluga, Roberto Furlani, Stefano Grasso, Fabio Hager, Daniele Pani, Marco Petrillo, Andrea Picinin, Davide Simonovic, Marco Vigliani, Stefano Volpe, Donato Zupin, Piero Zuppelli.

I C biennio diurno: Matteo Bertuzzi, Lorenzo Cariddi, Wilmer Corsi, Libero Culazzu, Pasquale Cuorpo, Davide Degliuomini, Andrea Fontanesi, Daniele Furlan, Paolo Lo Casto, Andrea Malagnino, Emilio Montagnana, Luca Nuvoli, Davide Primosi, Gabriele Racovaz, Gianluca Ruggiero, Adriano Tulliani.

I D biennio diurno: Alessandro Bevacqua Moscovito, Gabriele Boncompagno, Martin Carli, Andrea Carpanese, Claudio De Risola, Diego Delben, Paolo Fabris, Francesco Feronti, Riccardo Gaburro, Alberto Giassi, Alex Padovan, Riccardo Pizziga, Stefano Punis, Denis Radin, Michele Richter, Michele Verani, Daniele Zamoner.

I E biennio diurno: Stefano Barelli, Matej Budin, Daniele Campisi, Marco Debernardi, Demis Ferraro, Stefano Kuchler, Christoforos Paschos, Federico Pribaz, Riccardo Alain Prodan, Herald Qyqja, Massimo Rezzano, Andrea Rigo, Riccardo Ernesto Scaramelli.

II A biennio diurno: Luca Abbondanza, Luca Battaglia, Marco Galati Garritto, Matia Goina, Massimo Guercio, Andrea Marchione, Luca Monticone, Andrea Oglio, Diego Perich, Massimo Perossa, Luca Riezzo, Marco Rossignoli, Andrea Rumer, Piero Sincovich, Rolando Gabriele Tommasini.

II B biennio diurno: Flavio Cicirelli, Corrado Craievich, Dario De Robertis, Michele Ferluga, Marco Grazioli, Andrea Katalan, Mirko Parcely, Luca Pasquon, Fabio Rumaz, Roberto Spinelli, Andrea Storti, Francesco Taucer, Daniele Vatta.

II D biennio diurno: Domenico Benvenuti, Stefano Bianchi, Andrea Brandolisio, Gian Maria Bulian, Marco Chmet, Alessandro Desko, Santo Alessandro Drago, Stefano Ficur, Roberto Maggi, Stefano Mari, Andrea Millo, Lorenzo Moretti, Renato Pellegrini, Andrea Pinzin, Marco Pristavec, Marco Satalino, Silvester Stoimenov Lijubomirov, Davide Tonchella, Michele Troha, Daniele Viti, Alessandro Zambon.

II E biennio diurno: Fabio Berlingerio, Marco Brezich, Fabrizio Cadenaro, Angelo Calderaro, Gabriele Colavecchia, Maurizio Crucil, Roberto Denicoloi, Diego Desimon, Adriano Gall, Diego Iersettig, Massimiliano Marino, Matteo Marolla, Gabriele Mengucci, Daniele Mosetti, Lorenzo Neri, Diego Pauluzzi, Nathan Pilutti, Massimiliano Vidoni.

II F biennio diurno: Thomas Baissero, Demelzia Cardellicchio, Giulia Cerovaz, Daniele Chittero, Simone Fonda, Gabriele Guercia, Piero Mendella, Davide Nonis, Piero Protti, Stefano Tuccio.

IV A edilizia: Silvio Andone, Dennis Bartole, Riccardo Delise, Diego Hualich, Luca Jagodic, Andrea Lovrecic, Erick Majer, Michele Meola, Igor Naressi, Matteo Nigli, Daniele Persico, Dennis Tarlao.

III A meccanica diurna: Alex Chiautta, Carlo Giorgetti, Matteo Rampini, Stefano Ulcigrai, Fulvio Ulisse, Valentino Vellan, Massimo Vidak.

III A termotecnica: Vito Amato, Lorenzo Callegaris, Stefano Ceccolini, Giorgio Corelli, Furio Crevatin, Antonio D'Attoma, Massimiliano Gardoz, Paolo Guarniero, Alessandro Manzin, Fabrizio Parenzan, Alan Ravalico, Alessandro Roveredo, Stefano Rugo, Massimiliano Siega, Davide Stocca, Christian Tramarin.

IV A termotecnica: Stefano Colomban, Sergio Comelli, Fabio Dell'Oro, Roberto Di Mattei, Stefano Driusso, Maximillian Korva, Antonio Mola, Alessandro Tassini.

III A elettrotecnica: Andrea Fulvio Apollonio, Marco Cerutti, Gianluca Cok, Enrico Ferluga, Massimiliano Flego, Cristian Godnik, Francesco Husu, Riccardo Kocmann, Massimiliano Millo, Marino Monte, Hjram Murray, Marco Perosa, Marco Ponga, Paolo Recidivi, Marco Rossi, Ettore Scrigna, Matteo Senabor, Alessandro Stadari, Luca Ziberna, Luca Zubin.

IV A elettrotecnica: Andrea Anselmo, Nelson Cattunar, Stefano Dagri, Oscar Dibiagio, Marco Frizzi, Lorenzo Lubich, Massimo Pedrotti, Fabrizio Pregara, Andrea Raggi, Michele Sanapo, Fabio Tomasi, Nicola Tuntar, Stefano Vecchiet, Paolo Vicario.

III A telecomunicazioni diurna: Gabriele Barberi, Stefano Bizjak, Claudio Cossi, Walter Geromet, Luca Lacota, Fabio Martellani, Davide Martincich, Massimiliano Mocenigo, Gabriele Nider, Alessandro Piras, Mauro Predonzani, Lucian Sergo, Daniele Stradi, Matteo Ugrin, Luca Veljak.

III B telecomunicazioni diurna: Simone Baruzza, Paolo Cernic, Massimiliano D'Agnolo, Elias Inglessi, Andrea Ippoliti, Stefano Krecic, Davide Ludovico, Marco Meola, Stefano Miniussi, Martino Muschi, Mattia Pavani, Tomaso Predonzan, Davide Salvador, Massimo Sossi, Alessandro Tiravia.

IV A telecomunicazioni diurna: Borut Baricevic, Renato Boncina, Matteo Castronovo, Mauro Cattelani, Christian De Leo, Michele Issich, Luigi Malagnino, Marco Mansutti, Andrea Padovan, Dino Petronio, Adriano Salateo, Luca Zez, Marco Zohil.

IV B telecomunicazioni diurna: Enrico Battaglia, Michele Bisceglie, Mauro Coloni, Enrico De Marco, Massimiliano De Marco, Stefano Devescovi, Dino Ferencich, Cristian Menegolli, Alberto Morich, Lorenzo Pahor, Pierpaolo Palermo, Mauro Postal, Daniele Riavini, Massimiliano Rusgnak, Daniele Sala, Gianluca Sbrugnera, Massimiliano Simarelli, Diego Simonini, Luca Valenta, Livio Valerio, Giuseppe Vella, Marco Vuga, Denis Zacchigna, Luca Zacchigna, Giulio Zerauschek, Manuel Zobec.

I A biennio serale: Roberto Benassi, Marco Giunta, Silvio Kozlan, Alessandro Lonza, Christian Marchesich, Federico Naccini, Stefano Pecorari, Alessandro Romeo, Fabrizio Stein, Piero Udovicic.

I B biennio serale: Enrico Andolina, Maurizio Berliavaz, Giuseppe Carnevali, Andrea Denti, Jacopo Fonda, Roberto Frani, Roberto Madeddu, Massimo Manganelli, Marco Masotti, Marco Milocchi, Roberto Poropat, Daniele Vegliach.

II A biennio serale: Renato Bandi, Dario Capuano, Diego Cotterle, Massimiliano Drioli, Angelo Fator, Francesco Gallo, Nevio Kalegarich, Alessandro Mrdali, Antonino Saccà.

II B biennio serale: Fabio Bernardi, Davide Cosciani, Gian Paolo Cuppo, Edi Dobrilla, Boris Grahonja, Fabrizio Maniago, Daniele Tenaglia, Michele Voivoda.

III A meccanica serale: Renato Floridia, Dean Macor, Tomaso Marussi, Franco Pradal, Francesco Predonzani, Cristiano Primosi, Michele Tedesco, Enrico Turco, Maurizio Zonta.

IV A meccanica serale: Michele Alessio, Luca Guerra, Francesco Vittozzi.

III A telecomunicazioni serale: Alberto Bonamp-Blasko, Silvio Fiorillo, Alessandro Leo, Christian Malalan, Adima Manfè, Alessandro Perich, Roberto Radovan, David Starc.

IV A telecomunicazioni serale: Luciano Vito Bartolomeo, Emanuele Benedetti, Fabio Coslovich, Paolo Gergolet, Stefano Grisan, Massimiliano Salemme, Alessandro Stea, Daniele Stepancich, Igor Zoch, Luca Zolle.

Istituto statale d'arte E. e U. Nordio

I A prog. Michelangelo: Chiara Aglieco, Cristina Apollonio, Martina Balbi, Eva Benvenuto, Ester Bosich, Paola Cochelli, Lorenzo Costantini, Ingrid Croce, Gabriele Demarin, Caterina Franchini, Giada Genzo, Matteo Marino, Alan Matera, Anna Miceli, Annapaola Monte, Ambra Nardi, Federica Nider, Carmen Notaro, Roberta Padovan, Selena Panziuti, Yayoi Domini Segami, Sydney Simicich, Maria Chiara Toncich, Jenny Vascon, Lara Vertuani, Carolina Lore Villalba.

I B dis. arch. e arr.: Gabriele Anselmo, Giuliano Bencina, Gabriella Carboni, Cristina Ceccarelli, Jessica Cisera, Piero Debelli, Marco Fabris, Emanuele Fornasaro, Maja Kresoja, Marzia Perissinotto, Zaklina Stojicevic, Aljaz Vidmar, Francesco Voneki, Cristina Zanetta.

I C dec. pittorica: Antonella Campagnaro, Micaela Colonnello, Sara Fontanot, Maria Giassi, Alessandra Kocsis, Emanuela Lazzaro, Katiuscia Macrì, Francesca Ormas, Mara Pavatich, Paolo Pellicciari, Lorenza Ritossa, Denis Scher, Flora Zonta.

II A prog. Michelangelo: Elisabetta Alberti, Laura Bernetti, Debora Cesaratto, Francesca Comper, Alberto De Marchi, Elisabetta Dellepiane, Sara Dodic, Paola Favetta, Angela Florio, Barbara Gabrielli, Marilena Mininel, Giada Neppi, Aurea Parovel, Matteo Pecchiari, Alessio Pitteri, Manuela Polli, Masa Sancin, Nastja Staric, Luca Vergerio.

II B prog. Michelangelo: Simone Barbato, Ivan Cesca, Paola Comper, Davide Danieli, Tea Deranja, Elio Gemani, Lia Gortan, Matteo Nedok, Giada Norbedo, Marco Pavanello, Serena Salvadori, Michela Serblin, Elisa Sossi, Manuela Vever, Demis Vinovrski.

II C: Manuela Crevatin, Martina Fontanot, Marina Frau, Luca Gabrielli, Elena Manganaro, Raffaele Norcia, Massimo Silvestri, Emanuela Tavani, Valentina Todero, Cristina Casertano, Elisa Degrassi, Astrid Sciuto.

IV A dis. arch. e arr.: Lorenza Boccabianca, Valentina Cadel, Lara Crevatin, Giada Damiani, Morena Forza, Jasmina Jejcic, Erika Levak, Viviana Lipout, Francesco Melozzi, Claudia Mustacchia, Andrea Omari, Caroline Parlotti, Terry Passanisi, Romina Pirri, Ivano Puzzar, Sabrina Sifanno, Marzia Zennaro, Manuel Zuliani.

IV B: Laura Bianchi, Caterina Croci, Ambra Maturani, Gabriella Modugno, Karen Pedder, Roberta Bartole, Monica Carone Iurissevich, Peter Furlan, Giorgio Gabrielli, Jessica Leone, Martina Nessi Anghelone, Jania Odeb, Marco Sega, Valentina Stagni, Blendi Tagani, Maela Vidmar, Martina de Lugnani.

Incremento vertiginoso nella fascia tra i 15 e i 24 anni

Il morbillo non demorde

Il dato è emerso in un seminario sulle vaccinazioni

Organizzata dal dipartimento di prevenzione dell'Ass, l'iniziativa ha fatto il punto sugli aspetti medici, giuridici e di politica sanitaria della prevenzione

Un momento di verifica, riflessione e confronto sugli aspetti medici, giuridici e di politica sanitaria delle vaccinazioni nell'infanzia. Di queste problematiche se n'è discusso ieri in un seminario organizzato dal dipartimento di prevenzione dell'Azienda per i servizi sanitari.

Il corso, che si è tenuto al Circolo sottufficiali, è stato moderato dal professor Franco Panizzon. Attraverso gli interventi dei relatori, provenienti dalle Aziende sanitarie regionali e dall'Università, è emersa l'efficacia delle vaccinazioni per l'infanzia. Grazie ad esse entro pochi anni si riuscirà a sradicare la poliomielite. Va quindi accresciuta la sensibilità nei confronti delle vaccinazioni, soprattutto in una città di confine come Trieste.

Un insuccesso nella politica vaccinale in regione è rappresentato dal morbillo: un'area di interventi inadeguata ha portato a una rarefazione delle epidemie (che ora si verificano ogni quattro anni) ma non della malattia in sé. È cambiata anche l'età di incidenza: nell'ultimo decennio il morbillo ha avuto un incremento vertiginoso tra i 15 e i 24 anni.

Il dottor Lucio Petronio, direttore del Dipartimento di prevenzione, ha ricordato che le attività predisposte dal piano per le vaccinazioni sono effettuate dai distretti. Inoltre, il loro riordino è organizzato sulla base di scelte nazionali indicate dall'Agenzia regionale della sanità.

In tale ambito, in pochi mesi, il gruppo di lavoro permanente dei responsabili dei servizi vaccinali ha definito un calendario unico regionale che prevede l'anticipo al secondo mese dell'inizio delle vaccinazioni previste per legge, e la possibilità di vaccinarsi contro l'influenza di tipo B nella struttura pubblica. Si intende inoltre mettere a punto un sistema informativo delle vaccinazioni e definire un percorso per chi non si presenta a quella obbligatorie.

Un forte lavoro di monitoraggio permetterà a breve di avere una panoramica reale della situazione. Gli obiettivi già finanziati per il '97 sono di arrivare alla copertura del 90 per cento delle vaccinazioni contro pertosse e morbillo, e del 70 per cento contro l'influenza per gli anziani.

Voce contraria l'Alister, il cui rappresentante Walter Pansini ha ribadito l'esigenza della non obbligatorietà delle vaccinazioni; ha ricordato poi la necessità di verificare l'ipotesi di una correlazione tra queste e malattie moderne come le allergie.

Annamaria Naveri

Successo dell'iniziativa benefica per il centro di accoglienza ai malati di sclerosi multipla

Primi «mattoni» per villa Sartorio

Raccolti 15 milioni, ma ne servono 200 per la sola palestra

Primi «mattoni» per la realizzazione del centro di accoglienza diurno che l'Aism (Associazione italiana sclerosi multipla) di Trieste, presieduta da Antonella Zadini, si propone di realizzare nella parte nuova di Villa Sartorio (nella foto). Nel corso di una serata danzante al Circolo ufficiali, che ha visto Rossana Illy madrina e portavoce dell'associazione, sono stati infatti raccolti oltre 15 milioni.

Un buon inizio anche se per la sola realizzazione, all'interno della Villa Sartorio, di un'innovativa palestra di riabilitazione sono necessari all'incirca 200 milioni. Come si ricorderà, il Comune ha deliberato di recente l'assegnazione della parte nuova di Villa Sartorio a tre benemerite associazioni cittadine, tra cui appunto l'Associazione italiana sclerosi multipla, che si è fatta carico dell'intero progetto di ristrutturazione.

Va ricordato che la sclerosi multipla colpisce soprattutto i giovani, danneggiandone il sistema nervoso centrale. Come spesso ricorda il presidente onorario dell'Aism, il Nobel Rita Levi Montalcini, non esistono cure risolutive ma molto si può fare per migliorare la qualità della vita dei malati.

Coloro che volessero supportare l'iniziativa del centro di accoglienza diurno per i malati di sclerosi multipla possono versare i loro contributi sul conto corrente n. 53316/0 presso la sede centrale della Cassa di Risparmio di Trieste. Tra l'altro, l'istituto di credito ha contribuito in maniera fondamentale alla riuscita della serata benefica, assieme al Presidio militare, al Comune, alla Scuola di musica 55 e ad altri sponsor privati. Le immagini della serata sono state riprese da Videoest, che ha realizzato una cassetta che può essere acquistata presso la sede dell'Aism (tel. 364563).

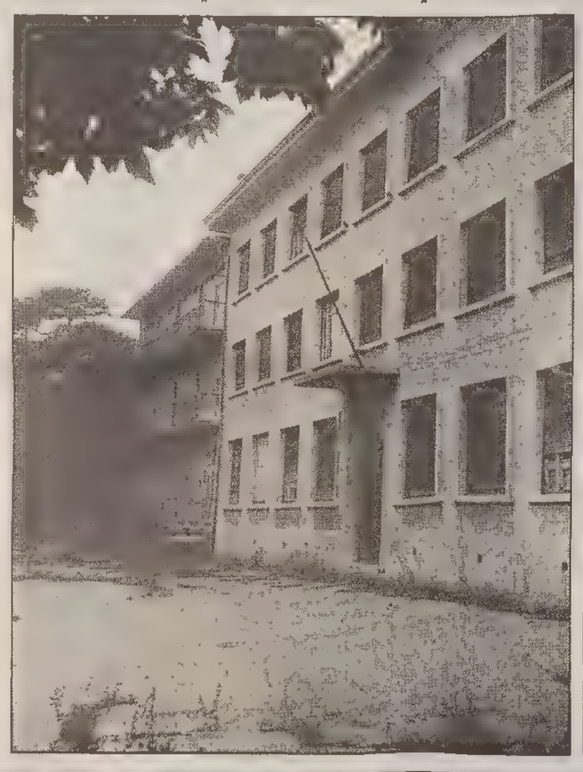

IN BREVE

Raccolta di firme di Nord libero

«Il TIT di nuovo in aula all'Onu»

Una raccolta di firme perchè il Consiglio di sicurezza dell' Onu rimetta all' ordine del giorno la questione del Territorio libero di Trieste e ne designi il governatore, è stata avviata da Nord Libero. La petizione — come hanno spiegato ieri Laura Tamburini e Paolo Radivo, ex membro della segretaria nazionale dei Club Pannella, ora vicino al movimento di Marchesich — fa riferimento al Trattato di Parigi del '47, La petizione potrà essere sottoscritta durante la «Festa dell' alabarda» in corso al Molo Pescheria, «da chi nel '40 era domiciliato a Trieste e dai suoi figli».

Piena disponibilità della Confesercenti a continuare la collaborazione con l'amministrazione comunale

Una delegazione della giunta provinciale della Confesercenti, guidata dal presidente Giovarruscio, ha incontrato il sindaco Illy e l'assessore al commercio Neri. Dopo aver espresso al sindaco profonda soddisfazione per la sua riconferma, i rappresentanti della Confesercenti hanno dichiarato la loro più ampia disponibilità per proseguire nella collaborazione già avviata, che ha visto già molti buoni risultati, e hanno chiesto di sedere a fianco delle imprese del terziario a tutti i tavoli in cui si progetterà il futuro di Trieste.

Siglato un accordo fra Comit e Confcommercio per finanziamenti alle imprese del terziario

E' operativa anche a Trieste la convenzione sottoscritta a Roma tra la Confcommercio e la Banca Commerciale Italiana. Si tratta di un accordo quadro per operazioni di finanziamento da 30 a 150 milioni, della durata compresa fra i 6 mesi e i 5 anni, con rimborso mensile, trimestrale o semestrale. L'accordo riguarda anche le operazioni di leasing: in questo caso sono previste operazioni della durata da 20 a 60 mesi, per un ammontare fra i 20 e i 100 milioni. Informazioni più dettagliate all'Unione commercio, turismo e servizi o agli sportelli della Banca Commerciale.

Assemblea dell'associazione culturale Mitteleuropa: discusso il piano Pacorini e rinnovato il direttivo

Nella sede di via Mazzini 30 si è svolta l'assemblea generale della delegazione triestina dell'associazione culturale Mitteleuropa. Oltre ai programmi, si è discusso del progetto Pacorini decidendo di indire un'assemblea straordinaria non appena si sarà a conoscenza di maggiori elementi. Sono stati inoltre eletti i nuovi componenti il consiglio direttivo: Enrico Mazzoli (segretario), Gianni Battistella, Giorgio Bulfon, Eleonora Halldén Pongratz, Romano Lippizer, Liliana Pajola, Paolo Petronio, Paolo Rizzi, Fabio Tamburin, Adriano Tremuli, Silvana Villatora, Nivella Zanini.

Act: ripristinato il normale percorso della «25» fino all'inizio dei lavori in via Ginnastica

In conseguenza dello slittamento dell'inizio dei lavori nella parte alta di via Ginnastica (zona Farneto) rispetto alla data inizialmente stabilita (lunedì scorso), l'Act informa che fino all'effettiva chiusura della strada stessa viene ripristinato il normale percorso della linea 25, integrato con il passaggio in via Felluga. Attraverso una nota l'Act si scusa per i disagi arrecati agli utenti e alla cittadinanza, anche se derivanti da cause che le sono completamente estranee.

Sul problema dei disagi interviene intanto l'associazione Camminatrieste, la quale rileva che la «soluzione» della linea 11 comporta forti ritardi, richiedendo da 10 a 45 minuti per raggiungere il centro cittadino (25 minuti nelle ore di calma), e sovraccaricando i mezzi con molti passeggeri che vengono ad aggiungersi ai normali utenti.

GABBIAPROGETTI

SIAMO DIVENTATI PIÙ FORTI

In collaborazione con una realtà presente da oltre vent'anni in regione, coadiuvati da collaboratori professionalmente e tecnicamente

A TRIESTE
VIALE XX SETTEMBRE, 36
DAL 12·06 DAL 12·07
PROMOZIONE
Estate
MOBILI COMPLEMENTI OGGETTI
QUALITÀ & CONVENIENZA

preparati, offriamo una poliedrica e articolata organizzazione in grado di garantirvi qualità & convenienza a più alti livelli di servizio.

GABBIA

negozi a:
UDINE • TAVAGNACCO UD • TRIESTE
PRATA DI PORDENONE • SACILE PN

COSULICH PROFUMERIE news
L'appuntamento "tattoidee" per la tua bellezza

LANCÔME
DESTINATION SOLEIL
Metti in valigia il minimo...
Lancôme ti regala il massimo.

Prima di partire verso il sole, Lancôme ti propone una fantastica promozione.

Acquistando i prodotti Lancôme nelle Cosulich Profumerie dal 24 al 28 giugno avrai in regalo un elegante trousse porta trucco o la splendida borsa da viaggio.

E non è tutto! Lancôme ti regala due prodotti in formato speciale da portare in vacanza con te.

Vieni nelle Cosulich Profumerie e inizia con Lancôme il tuo viaggio verso il sole.

Nelle Cosulich Profumerie dal 23 al 28 Giugno TRIESTE • GORIZIA • UDINE • PORDENONE • MONFALCONE

LINEA BELLEZZA
Per ulteriori informazioni sui prodotti lascia il tuo messaggio a
Numero Verde 167-288220 Cosulich Profumerie
Servizio fornito da "Gatel - TS"

RIONI Polemica con l'Istituto per la storia del movimento di liberazione

Villa Prinz? Tutta a noi

L'organo di quartiere dice: «Qui si sta stretti»

«Anche se la collaborazione e il dialogo non sono mai mancati, è tempo che il terzo consiglio circoscrizionale e l'Istituto regionale per la storia del movimento di liberazione nel Friuli-Venezia Giulia abbiano ciascuno un proprio domicilio». Secondo Lorenzo Giorgi, nuovo presidente della circoscrizione di Roiano, Gretta, Barcola–Cologna, Scorcola, la sede di Villa Prinz (salita di Gretta n. 38) sta troppo stretta a entrambi.

«Il problema degli spazi – continua Giorgi – è stato già sollevato nella passata legislatura. Quelli di Villa Prinz sono troppo pochi per consentire la coesistenza a due entità di questo tipo. Come organo di decentramento, siamo costretti a limitare il nostro operato a favore della comunità. Per cui chiediamo al Comune di attivarsi al più presto per risolvere la questione. Qui c'è spazio per una sola struttura, e non c'è altro da dire».

Intanto la terza Circoscrizione, dopo la recente elezione delle cariche, sta cominciando a funzionare a pieno regime. Sono state già formate le commissioni interne di lavoro, chiamate a vagliare nel dettaglio le diverse materie sulle quali ogni «parlamentino rionale» è deputato a esprimere dei pareri. La commissione urbanistica, dove si esaminano licenze e concessioni edilizie, verrà presidiata da Mario Ravalico (popolari). Gli affari generali, con la revisione dei confini territoriali, saranno coordinati dal veterano Giorgio Candot (Forza Italia). Scuola e cultura sono di Michele Spinelli (Forza Italia), mentre Massimo Martini (An) è responsabile dello sport e del tempo libero. Marco Toncelli si conferma alla guida della commissione assistenza e igiene, mentre Elena Zelco (Lista Illy) lavorerà per le tematiche del verde pubblico e dell'ambiente.

Negli ambiti territoriali di questa grande circoscrizione continuano a esistere tre importanti poli per l'educazione giovanile. «I ricreatori "Stuparich", "Brunner" e "Nordi" – sostiene Giorgi – sono tre strutture da valorizzare al meglio. Spero che presto al ricreatorio "Brunner" si possa realizzare un centro di aggregazione giovanile. Un progetto che consentirebbe di aprire questi ambienti in orari serali, a tutto vantaggio degli ex allievi e dei ragazzi che per ragioni di età non possono frequentarli negli orari pomeridiani».

Anche il consiglio circoscrizionale, infine, parteciperà in maniera attiva ai festeggiamenti per il 135.o anniversario della chiesa dei Santi Ermacora e Fortunato (12 luglio) in Roiano, patrocinando le manifestazioni previste dal comitato organizzatore.

Maurizio Lozei

Lavori pubblici: l'architetto si considera escluso e si appella al Tar. Ma il ricorso è respinto

Il Tar ha respinto la richiesta di sospensiva avanzata dall'arch. Carlo Borghi contro il Comune di Muggia. Il professionista era ricorso al tribunale amministrativo perché la commissione competente lo aveva escluso dai possibili incarichi per la progettazione e direzione lavori da svolgersi nel territorio nei prossimi due anni. Il curriculum di Borghi - diversamente da quanto indicato dal Comune, che aveva chiesto di visionare lavori svolti a favore di enti pubblici - indicava precedenti incarichi del professionista presso privati. Il ricorso era stato presentato anche nei confronti di Luciano Celli e Fausto Benussi, vincitori del bando.

SCOPERTE Un importante ritrovamento nella cava «Renice» di Muggia

Tronchi di un'altra era

Per la prima volta fossili di 50 milioni di anni

A cinque anni dalla riapertura della cava muggesana di arenaria «Renice», che si trova sopra il valico di Rabuiese, a pochi metri dal castelliere di Elleri, sono stati rinvenuti dei fossili di vegetali che risalgono all'Eocene, cioè a circa 50 milioni di anni fa.

Si può affermare che nel corso di più di un secolo di ricerche sono state reperite nella nostra zona solamente poche impronte fossili di particolare interesse appartenenti all'Eocene. Nel «Flysch», alternanza di marna e arenaria, sono state trovati meduse, tracce di limivori (vermi che scavano le loro tane nel limo dell'antico fondo), o anche impronte di gasteropodi (molluschi dal corpo avvolto a spirale e protetto da una conchiglia calcarea), ma solamente un tronchetto fossile, di circa dieci centimetri di diametro, proveniente dalla cava di San Giovanni.

Ecco che pochi giorni fa - grazie all'attenzione che Dario Macor, proprietario della cava «Renice», dedica al suo lavoro - è stato possibile individuare nei blocchi di «masegno» (termine veneto con cui si indica l'arenaria) ben tre tronchi fossili. Macor da tempo segue un metodo di scavo che asseconda gli strati in profondità, evitando di espandere il fronte di cava. Solo ultimamente ha preso in considerazione, e ha incominciato a ripulire, la parte alta, quella che si trova sul lato destro, entrando.

Proprio qui sono stati ritrovati, inglobati nell'arenaria, i tre tronchi. Sono alti un metro e larghi 50 centimetri. La scoperta è stata subito segnalata al Museo civico di storia naturale, con il quale Macor è in continuo contatto, e alla Soprintendenza ai beni architettonici, artistici, archeologici e storici.

Dopo il primo esame, eseguito da Ruggero Calligaris, geologo e conservatore del museo, si sono potute notare le caratteristiche arcaiche della forma del tronco: appartiene a una pianta che risulta diversa dalle forme attuali, il suo stadio di evoluzione risale appunto a milioni di anni fa.

L'importante scoperta si aggiunge a quelle degli scorsi anni: furono trovati un giacimento di pesci fossili di Trebiciano e il primo giacimento italiano di dinosauri, al Villaggio del Pescatore. E si conferma la ricchezza in ambito paleontologico non solo dell'altopiano calcareo, ma anche delle pendici «flyschoidi».

Cristina Sirca

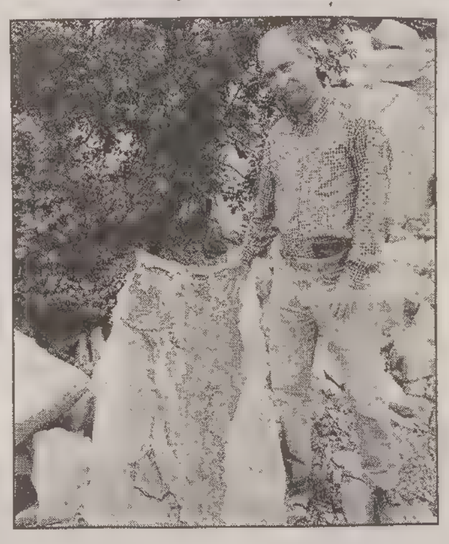

Dario Macor con uno dei tre tronchi fossili rinvenuti nella cava «Renice» di Muggia: si tratta del primo ritrovamento del genere in zona, segnalato al Museo di storia naturale.

MUGGIA Oggi il rientro da Portorose e le premiazioni, oltre a nuovi spettacoli

Vele al vento, tra una canzone e l'altra

Al di là della sagra paesana, in un clima di festa tutto nuovo, che vuole rilanciare la dimensione turistica di Muggia e attirare l'attenzione su uno sport - la vela - tra i più praticati nel Comune rivierasco, venerdì sono iniziati i festeggiamenti per la ventunesima edizione della «Muggia-Portorose-Muggia», regata internazionale, che da qualche anno conta più di centocinquanta imbarcazioni iscritte.

Dopo la positiva esperienza della precedente edizione, nel corso della quale il «Circolo della vela Muggia» ha unito allo sport momenti di spettacolo e divertimento «a terra», quest'anno la manifestazione ha assunto una dimensione di festa locale, coinvolgendo non solo i regatanti. Venerdì sera, dopo i discorsi delle autorità, l'arrivo di alcune auto d'epoca, la banda Ongia ha sfilato per le vie del centro storico, attirando l'attenzione dei muggesani e convogliandoli al Circolo della vela.

E' toccato a Daniela Ferletta presentare la serata: sul palco allestito nel piazzale antistante la sede del circolo velico si è esibito Borsalino, in un «hipnotic show», coinvolgendo quattro persone del pubblico, e la serata si è conclusa con una sfilata di moda. Ieri alle 13 è partita la regata, e nel corso della notte gli equipaggi hanno sostato nel marina di Portorose. Per quest'oggi sono previsti il ritorno a Muggia e le manifestazioni di contorno alla premiazione della regata. Alle 18 si esibirà il gruppo «Pellizzari Ballaben & Giulia», mentre alle 21, dopo le premiazioni, si svolgerà lo spettacolo «Stasera mi butto», messo in scena dal cabarettista Renzo Risi. In caso di maltempo, il tutto si svolgerà nella sala «Giorgio Giorgini» del Circolo della vela.

fr. c.

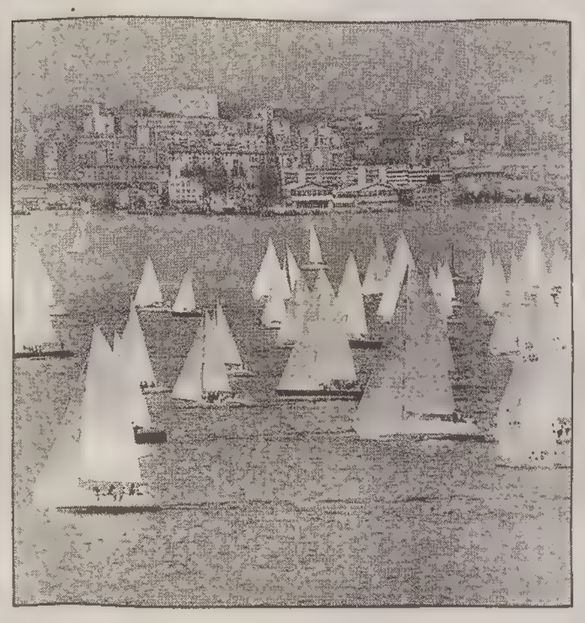

Le imbarcazioni alla partenza della regata. (Foto Lasorte)

TRADIZIONI

Padriciano accende il fuoco e coi fiori caccia la strega

Tornano le streghe a Padriciano. Anzi, torna il momento di liberarsene con cerimoniali propiziatori che affondano le radici in cultura antichissime, legate ai culti pagani delle civiltà contadine. Domani infatti, nelle prime ore del pomeriggio, sarà d'obbligo appendere alla porta di casa ghirlande di fiori raccolti nei campi: hanno il potere di mettere in fuga per l'appunto le «streghe», simbolo del male.

Inoltre verrà acceso il tradizionale falò («kres»), che allontana i malvagi influssi per tutto l'anno e invita il sole - domani è il solstizio d'estate - a splendere con forza e a lungo. La tradizione è diffusa tra i popoli slavi.

La festa è organizzata dal Circolo culturale «Slovan»: premi al la ghirlanda più bella, una mostra fotografica delle ghirlande del '96; alle 20.30, vicino alla casa Ieralla, esibizione del Gruppo di danza moderna jazz e del coro misto «Slovan». Alle 21.30, falò e «caccia alle streghe». Naturalmente, è solo una caccia al tesoro...

ARTE

Saper vedere e poi dipingere Riapre la «scuola» di Duino

Artisti e aspiranti artisti possono anche quest'anno dedicarsi a varie forme d'arte, lavorando all'aperto nella bella cornice della Casa rurale di Duino: comincia infatti domani il primo «stage» della «Scuola del vedere-Libera accademia di belle arti», diretto da Donatella Surian. La novità è la suddivisione del corso in due sessioni: la prima terminerà il 5 luglio, la seconda si svolgerà dall'8 al 20 settembre.

Fondata dallo scomparso Luigi Danelutti, la scuola ha visto di anno in anno aumentare i suoi partecipanti. E anche stavolta gli «stage» saranno condotti da Marino Cassetti (studio della composizione e del colore, interpretazione dell'immagine e sperimentazione) e da Paolo Cervi Kervischer (studio artistico del nudo disegnato e dipinto e rappresentazione della figura). Al termine delle due sessioni del seminario (patrocinato dal Comune di Duino Aurisina, col contributo della Fondazione Cassa di risparmio) le opere saranno esposte all'Apt di Sistiana.

3P FAI DA TE SI FA IN TRE

CON NUOVO PRESTITO AMICO

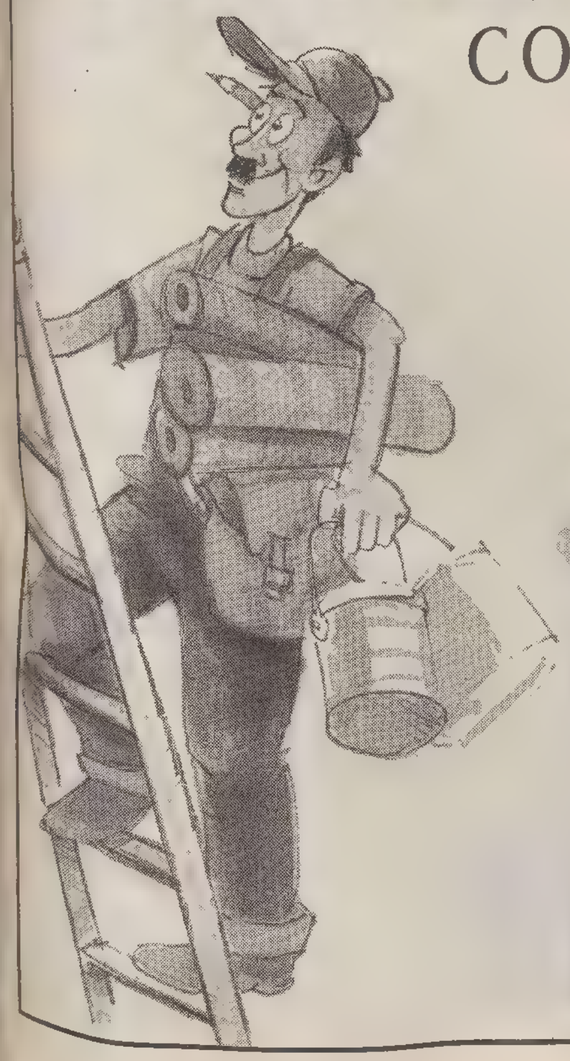

Grazie alla convenzione **Nuovo Prestito Amico** con la **CRTRIESTE - BANCA SPA** da noi puoi ottenere un finanziamento per gli acquisti necessari al rinnovo della tua casa.

Chiedi **Nuovo Prestito Amico** e acquista subito, con una minima commissione e **senza interessi**, pagando in comode rate mensili.

PRENDI QUI LE MISURE DELLA CONVENIENZA
Un esempio:
12 MESI 83.400 al mese per milione

TAEG max 11,988%

DA NOI TROVI
- Pavimenti in legno
- Carte da parati
- Pitture semilavabili murali
- Vernici per ferro e legno
- Rivestimenti murali
- Utensili elettrici
- Mobili in kit
- Casseforti
- Serrature
- Ferramenta
- Materiali elettrici
- Tendaggi

Assortimento 1
Nel nostro negozio puoi scegliere tutto quello che ti serve per mettere a nuovo la tua casa, infatti in un unico luogo trovi **il più vasto assortimento di Trieste** per il fai fa te, dai pavimenti in legno alle porte d'interni e blindate, dalle pitture semilavabili alle carte da parati.

Consulenza 2
Un servizio esclusivo e gratuito che 3P riserva ai propri clienti é la **consulenza personalizzata** di un esperto arredatore. Analizzando le tue esigenze ti consiglierà le soluzioni più adatte per arredare nel modo più originale ed economico la tua casa.

Posa in opera 3
Per i lavori più complicati 3P ti aiuta fornendoti la posa in opera con **personale specializzato**, che con professionalità e competenza sollevandoti da ogni problema eseguirà i lavori in modo esemplare.

3P fai da te

3P fai da te
Via Coroneo, 17
34133 Trieste
Tel. 040/ 635066

IL BALLATOIO
Via Zanetti, 6
34133 Trieste
Tel. 040/364195

APERTO IL SABATO MATTINA E IL LUNEDI'

Corsi post diplom

per diplomati sotto i 25

Animatore turistico
in collaborazione con APT Lignano
sede: Pordenone
inizio corso: Ottobre 1997
durata: 700 ore
borsa di studio: Lire 3.500.000
rilascio di Qualifica di secondo livello

Installazione e gestione tecnica di rel telecomunicazioni
sede: Pordenone
inizio corso: Novembre 1997
durata: 400 ore
borsa di studio: Lire 2.000.000
attestato di frequenza

Computer graphics e videoanimazione
destinatari: diplomati
sede: Pordenone
inizio corso: Ottobre 1997
durata: 400 ore
borsa di studio: Lire 2.000.000
attestato di frequenza

Tecnico della gestione amministrativa aziendale
in collaborazione con ITC "G. Marchetti" Gemon ITC "L. Milani" Pordenone
sede: Pordenone/Gemona
inizio corso: Ottobre 1997
durata: 800 ore
borsa di studio: Lire 4.000.000
rilascio di Qualifica di secondo livello

Tecnico di assistenza fiscale
in collaborazione con TELEO
sede: Pordenone/Udine/Gemona
inizio corso: Dicembre 1997
durata: 100 ore
borsa di studio: Lire 500.000
attestato di frequenza

Tecnico gestione integrata acque
in collaborazione con Cons. Acquedotto Friuli Centrale
sede: Udine
inizio corso: Ottobre 1997
durata: 700 ore
borsa di studio: Lire 3.500.000
rilascio di Qualifica di secondo livello

Tecnico progettista d'arredo d'interni
in collaborazione con Promosedia
sede: Udine
inizio corso: Ottobre 1997
durata: 800 ore
borsa di studio: Lire 4.000.000
rilascio di Qualifica di secondo livello

Tecnico supervisore di commessa
in collaborazione con Fincantieri
sede: Trieste
inizio corso: Ottobre 1997
durata: 400 ore
borsa di studio: Lire 2.000.000
attestato di frequenza

per diplomati senza limite

Aggiornamento per tecnico del suono
sede: Pordenone
inizio corso: Novembre 1997
durata: 300 ore
borsa di studio: Lire 1.500.000
attestato di frequenza

Animazione ambientale
sede: Udine
inizio corso: Ottobre 1997
durata: 400 ore
borsa di studio Lire 2.000.000
attestato di frequenza

CORSI FSE '97/98

peratore
orazione con A.I.TeleCineoperatori Roma
rdenone
rso: Ottobre 1997
200 ore
di studio: Lire 4.000.000
o di Qualifica di secondo livello

co agenzia turistica
aborazione con ITC "De Sandrelli" Trieste
rieste
rso: Ottobre 1997
800 ore
di studio: Lire 4.000.000
di Qualifica di secondo livello

co congressuale
borazione con ITC "De Sandrelli" Trieste
Trieste
rso: Ottobre 1997
740 ore
di studio: Lire 3.700.000
di Qualifica di secondo livello

co dell'automazione
triale
borazione con ITC "Galilei" Gorizia
rieste
rso: Ottobre 1997
800 ore
studio: Lire 4.000.000
Qualifica di secondo livello

co della gestione dei rifiuti urbani e
riali
borazione con CSR Bassa Friulana
dine
rso: Novembre 1997
700 ore
di studio: Lire 3.500.000
di Qualifica di secondo livello

o della manutenzione
tale e dell'assetto idrogeologico
orazione con Com. Mont. Gemonese - Aipin
emona
rso: Ottobre 1997
750 ore
studio: Lire 3.750.000
di Qualifica di secondo livello

o di marketing multimediale
este
so: Settembre 1997
00 ore
studio: Lire 2.000.000
di frequenza

o florovivaista
razione con AMIU Pordenone
rdenone
rso: Settembre 1997
750 ore
studio: Lire 3.750.000
di Qualifica di secondo livello

o montaggio ed edizione
denone
Ottobre 1997
ore
dio: Lire 3.500.000
alifica di secondo livello

co progettazione spazi verdi
denone
so: Settembre 1997
00 ore
studio: Lire 3.500.000
Qualifica di secondo livello

o progettista navale
razione con Friulia
este
Ottobre 1997
00 ore
studio: Lire 4.000.000
di Qualifica di secondo livello

Tecnico settore assicurativo
in collaborazione con Assinews-Scuola Impresa
sede: Pordenone
inizio corso: Ottobre
durata: 800 ore
borsa di studio: Lire 4.000.000
rilascio di Qualifica di secondo livello

Corsi post laurea

per laureati senza limite d'età

Progettazione prodotti industriali (industrial designer)
in collaborazione con Associazione Industriali Udine-Promosedia-ADI
sede: Udine
inizio corso: Ottobre 1997
durata: 400 ore
borsa di studio Lire 2.000.000
attestato di frequenza

Tecniche di comunicazione
in collaborazione con Liceo Ginnasio Statale "G. Leopardi" Pordenone
sede: Pordenone
inizio corso: ottobre 1997
durata: 400 ore
borsa di studio: Lire 2.000.000
attestato di frequenza

Sistemi informativi territoriali per la valorizzazione dei beni culturali
in collaborazione con Centro Reg. Catalogazione e Restauro dei Beni Culturali
sede: Udine
inizio corso: Ottobre 1997
durata 400 ore
borsa di studio: Lire 2.000.000
attestato di frequenza

Tecnico di marketing
in collaborazione con Ente Fiera GO e CCIAA PN
sede: Gorizia
inizio corso: Ottobre 1997
durata: 900 ore
borsa di studio: Lire 4.500.000
rilascio di Qualificazione Superiore

Tecnico di Valutazione Impatto Ambientale
in collaborazione con Università di Udine e Amsterdam
sede: Udine
inizio corso: Novembre 1997
durata: 700 ore
borsa di studio: Lire 3.500.000
rilascio di Qualificazione Superiore

Tecnico progettazione e recupero aree urbane
in collaborazione con Ass. Edilizia Regione FVG
sede: Trieste
inizio corso: Ottobre 1997
durata: 900 ore
borsa di studio: Lire 4.500.000
rilascio di Qualificazione Superiore

Professioni al femminile

Assistente di produzione
in collaborazione con Ente Regionale Teatrale FVG
sede: Pordenone
inizio corso: Novembre 1997
durata: 400 ore
borsa di studio: Lire 2.000.000
attestato di frequenza

Tecnico grafico (DTP)
in collaborazione con Associazione Industriali Pordenone
sede: Pordenone
inizio corso: Novembre 1997
durata: 800 ore
borsa di studio Lire 4.000.000
attestato di Qualifica di secondo livello

Caratteristiche dei corsi FSE

I corsi proposti sono stati progettati dallo Ial in collaborazione con Aziende, Enti, Università, Istituti superiori, con l'obiettivo di preparare nuovi profili professionali e di specializzare quelli esistenti, in risposta alle richieste del sistema produttivo. I corsi sono stati approvati dalla Giunta Regionale e finanziati dal Ministero del Lavoro, dalla Direzione Regionale della Formazione Professionale e dalla Commissione Europea-Fondo sociale europeo.
La Regione, al termine del Corso, rilascia, a seconda del corso frequentato, il certificato di Qualifica di Secondo Livello, di Qualificazione Superiore o di Frequenza.
Detta certificazione è riconosciuta su tutto il territorio nazionale ai fini dei rapporti contrattuali di lavoro e dei concorsi pubblici. E' previsto, qualora richiesto, il rinvio del servizio militare.
Sono corsi che richiedono un impegno a tempo pieno dal lunedì al venerdì.
La frequenza, il materiale didattico, l'uso dei laboratori, l'utilizzo della biblioteca, sono gratuiti.
Al partecipante viene riconosciuta, a fine corso, una indennità di frequenza rapportata alla effettiva durata della partecipazione.
Lo Ial mette a disposizione del partecipante idonee strumentazioni (workstation multimediali, postazioni Internet, ...) per completare la propria formazione in una logica di pieno sviluppo del proprio potenziale.

Stage

Lo stage, allo IAL viene considerato come uno strumento importante ai fini dell'apprendimento. Attraverso lo stage, lo studente ha la possibilità di entrare in un'organizzazione complessa, interagendo con i diversi ruoli, con i suoi usi, con i suoi linguaggi, presenti in un ambiente lavorativo e sperimentando concretamente delle metodologie complete di lavoro.
E' questo il primo incontro con l'Azienda atto a fornire un'esperienza lavorativa in situazione reale e a facilitare futuri rapporti di lavoro.
Durante lo stage lo studente viene seguito da una struttura di supporto coordinata dal tutor del corso.

Lo staff docente

Per ogni percorso lo IAL seleziona i propri docenti prevalentemente tra professionisti del settore, uomini d'azienda e docenti universitari che abbiano, come caratteristica comune, la capacità di trasmettere conoscenze ed abilità in un'ottica di formazione attiva e propositiva.
I formatori che seguiranno la preparazione saranno coordinati da un tutor, garante del percorso di apprendimento professionale dello studente.

L'ammissione ai corsi Fse

I requisiti indispensabili per l'ammissione ai corsi sono il titolo di studio e lo stato di disoccupazione.
I corsi sono a numero chiuso e per potervi accedere si deve sostenere un colloquio d'ammissione teso a verificare le attitudini e la presenza dei pre-requisiti richiesti dal programma del Corso a cui si desidera partecipare.
In ogni sede Ial sono a disposizione i moduli per la pre-iscrizione e personale qualificato in grado di dare informazioni dettagliate relative ai contenuti e alle metodologie didattiche dei corsi.

Lo **IAL** è un'agenzia formativa che opera su tutto il territorio nazionale con più di 100 sedi operative dotate di autonomia regionale.
E' un Ente di Formazione Professionale che si avvale di contributi regionali ed europei per attivare progetti formativi che contribuiscano alla qualificazione di nuove professionalità.
I corsi proposti nascono infatti dall'analisi delle esigenze del mercato del lavoro e si pongono l'obbiettivo di offrire all'utenza profili professionali innovativi.
Le relative competenze sono progettate per essere immediatamente spendibili nei vari settori lavorativi.

IAL-Friuli Venezia Giulia
Corsi 1997/98

Se desideri ricevere informazioni dettagliate sui corsi inviaci la scheda compilata via fax al n° 0434- 554396 oppure per posta alla Sede Regionale IAL via S. Daniele, 10 33170 Pordenone

Se invece preferisci informarti di persona ci trovi:

a Pordenone
via S. Daniele, 10 Tel 0434.505511

a Trieste
via Roma, 20 Tel 040.365322

a Udine
via Napoli, 4 Tel 0432.233455

a Gemona
via Bariglaria, Tel 0432.981286

ad Aviano
strada Montecavallo, Tel 0434.652362

✂ -

Desidero ricevere informazioni su:

corso _____
corso _____
cognome _____
nome _____
nato il _____
indirizzo _____
telefono _____
cap /città _____
provincia _____
diploma di _____
anno scolastico _____
laurea in _____
anno accademico _____

✂ -

STORIE DI VITA

A proposito delle quotidiane «tirate» dell'onorevole dagli schermi Mediaset

Sgarbi, urla... di silenzio

Conversando amichevolmente con dei miei amici, vengo a conoscenza di una loro, insospettabile, viscerale ammirazione per quel divo della tv privata, nonché politico impegnatissimo, dal nome di Vittorio Sgarbi; emlulandolo nel parlare, o meglio copiando il suo poco cattedratico linguaggio e i suoi modi plateali da primo attore, i miei amici ed io, come era ovvio, abbiamo trasformato il conversare, da «amici a nemici» accendendo alquanto la nostra discussione. Non sono valsi, non dico a modificare o a scalfire la loro ammirazione per questo «portavoce ben pagato» di un suo forse più famoso e ricco imprenditore, le centinaia e centinaia di querele per diffamazioni e bugie lesive che Sgarbi quotidianamente lancia dal video, all'indirizzo, guarda caso, contro quei magistrati che non si sa come, hanno trovato interessi poco puliti, tra il Cavaliere e il suo ex socio (non so se tanto ex!) Bettino Craxi, esule poveretto, nella villa da nababbi tunisina. Che Sgarbi affascini quando parla, non ci sono dubbi, ma che riesca a stravolgere e a falsificare fatti che ai più non sfuggono, mi meraviglia molto. Se questo personaggio riesce a convincere migliaia di persone, due sono le spiegazioni: la prima è che alla gente piace sentire parlare in questo modo, azzannando il telespettatore, il secondo motivo, che è anche politico, è che a forza di denigrare e di offendere e anche di colpevolizzare i magistrati, cerca, e ci riesce, a far passare da colpevoli a vittime, tutti coloro che Sgarbi difende, da quel pulpito della Mediaset.

Matteo Biasini

Gentile signor Biasini, ha ragione, oggi non si conversa, se è vero che conversare viene dal latino «conversari», «trovarsi insieme», ma per lo più si discute per bande. Incapace di modificarci, di convergere, ogni banda al termine di una discussione ha ascoltato solo se stessa. Ma questo non è colpa di Vittorio Sgarbi, semmai ne è la conseguenza.

L'ho letto spessissimo, con molto divertimento, molti anni fa, quando su Grazia teneva una rubrica molto mondana dove con ironia e molta professionalità descriveva l'ospitalità che le signore gli riservavano nelle loro splendide case di campagna. Riportava gli arredi, le conversazioni, i cibi, ma il sottinteso era la parte migliore; come si sa, le donne lo adorano.

Era da un po' che non lo sentivo, l'ho fatto in questi giorni per risponderle: ho ascoltato la sua requisitoria contro le complicità tra pubblici ministeri e gip. Mi è sembrata buona e debbo dire che anche i toni, questa volta, non erano truculenti. Mi ha fatto venire in mente i predicatori che, alla fine del secolo, dai pulpiti delle chiese invitavano a pentirsi.

Ma pensando meglio mi ha ricordato l'Aretino, quel pittore, ma soprattutto scrittore geniale, satirico, provocatore che nel 1500 fustigò papi, imperatori, insomma i potenti dell'epoca. Visse della sua tremenda e versatile penna che gli regalò onori, ricchezze, processi, liti e amori.

Anche Sgarbi è geniale, colto, piacevole e temerario, ma, secondo me, signor Matteo, non ha assolutamente quel grande potere che aveva l'Aretino e che lei sembra attribuirgli. Il mezzo televisivo, quasi quotidiano, soddisfa il suo narcisismo, ma finisce per renderlo, malgrado le sue taglienti e intelligenti parole, inoffensivo. Il suo aggredire e ingigantire i problemi, più che risolverli, li rende insolubili e non lo fa propositivo. Il suo urlare ripetitivo lo avvolge, infondo, di silenzio. Mi sembra gli manchi una visione generale, un impegno finalizzato, diciamo gli ideali, anche se non penso che sia un prezzolato.

Gli piacciono i soldi, ma questo è un attaccamento molto diffuso. Ma più di tutto gli piace il suo ingegno, il suo ciuffo sugli occhi. Personalmente penso che potrebbe fare molto di più e meglio, ne ha le doti e il coraggio. Peccato non usarli meglio!

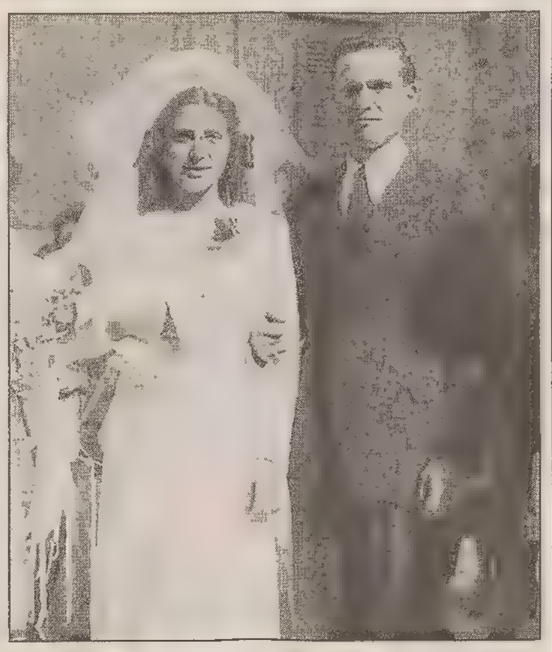

La diciottenne e il soldato

La diciottenne Liliana Catania e il ventiseienne soldato di cavalleria di stanza a Trieste, Guerino Mori. È il 21 giugno del '42. Dopo un anno nasceva Bianca Maria, che fa loro tanti auguri insieme a Raffaele, Lucio, Viviana, Guido.

Oliviero sorridente in posa

Questo bel bambino sorridente, che si chiama Oliviero, ha compiuto ieri 50 anni. Mille auguri dai figli Bruno e Stefano, dalla moglie Laura e da tutti i parenti e gli amici.

Il «sì» di Graziella ed Elio

Questi giovani sposini hanno ora alle spalle quarant'anni di vita insieme. Tanti auguri a Elio e Graziella, che si vogliono ancora bene quasi come il primo giorno, dai figli e dai nipoti.

IL CASO

Ex cimitero militare

Anziani a rischio di aggressioni

Desidero segnalare che l'ingresso al Cimitero di via della Pace (ex Cimitero militare) è sprovvisto di custode. Essendo piuttosto isolato, è da considerarsi pericoloso anche perché frequentato da persone poco raccomandabili che hanno l'aria di aggirarsi alla ricerca di anziani, preferibilmente donne, da aggredire e derubare. Il problema è maggiormente sentito nel pomeriggio, quando la frequentazione è minore. Si prega pertanto di risolvere il problema in modo da tranquillizzare coloro che si recano a visitare i propri defunti.

Silvana Pacovich

Il rispetto dell'identità

Leggo con terrore, ma anche con pietà la lettera della signora Graziella Rustia. È una prosa piena di odio condito con la volontà di umiliare e deridere. L'invito agli istriani a finirla di piangersi addosso pare sia il desiderio di cominciare lei a piangersi addosso. Io non mi piango addosso. Ho pianto troppo nella mia vita: quando i fascisti mi ammazzarono in Istria i miei compagni e torturarono a morte una giovanissima amica dei miei figli. Piansi assieme ai figli e nipoti quando dovemmo abbandonare una casetta di pochi metri sul rilievo di Santiane costruita dai nostri bisnonni nel 1826 e una minuscola campagnetta coltivata anche tanti secoli prima e anche quando nell'inverno del '55 o '56 nel campo di Padriciano rimanemmo sotto un metro di neve e di tavole strappate dalla bora a 150 chilometri l'ora. Non mi ricordo che qualche Rustia sia stato fra coloro che ci tiravano fuori mezzi soffocati e mezzi assiderati. La signora Rustia è da generazioni a Trieste, da dove erano venuti i suoi oppure sono stati delicatamente depositati in questa città da una buona cicogna? Comunque in tanti decenni i suoi antenati hanno visto anche altre genti, esuli e non esuli, cercare in questa città un tetto e un pane e magari un piroscafo da emigranti per andare a lavorare nei canali delle condutture e delle fogne a Buenos Aires, a Pittsburg, o in Canada e nei frutteti della California. Chissà se anche allora sono state scritte lettere così piene di odio contro i nuovi venuti (per restare o per andare ancora più lontano); c'erano veneti e boemi, istriani e montenegrini, siciliani ed ebrei, ungheresi, croati e sloveni, polacchi, armeni, greci e albanesi, pugliesi e sardi, cattolici, ortodossi e musulmani. Assieme hanno fatto grande Trieste, anzi, hanno fatto di Trieste quella che anche oggi potrebbe essere una grande, grandissima realtà di lavoro e di cultura, di umanità, non di odio.

Io non ho niente a che fare né con i Savoia e simili residui indigeriti della nostra storia, né con i loro amici di oggi. Hanno fatto male all'Italia, hanno diviso gli italiani, come fanno oggi tutti coloro che ovunque, ma specialmente a Trieste, aizzano l'odio, spingono gli uni contro gli altri e anche profughi contro profughi e magari gli istriani che sono qua da quelli, pochi, isolati e sempre meno numerosi, che sono rimasti in Slovenia e in Croazia. Trieste ha energie sane, forti, che devono impegnarsi a costruire una vera e fraterna unità, in cui nessuno nega ad altri il diritto di essere liberamente e completamente quello che è e nessuno debba pensare che sia una vergogna o una disgrazia che in periferia ci sia «un unico grande borgo istriano». Forse ci si potrebbe domandare perché si è creduto «opportuno» mandarli in periferia.

Toni Lantier
(già Lantieri)

Elena e Corrado dopo la cerimonia nuziale

Questi sposi che si apprestano a tagliare la torta sono mia nonna Elena e mio nonno Giorgio. A quarant'anni di distanza dal «sì», augurano loro tanti anni ancora di felicità la nipotina Irene insieme a Marina, Claudio e Corrado.

CHRISTINE
da lunedì 23 giugno
ECCEZIONALE VENDITA
per rinnovo locali
ABBIGLIAMENTO, CALZATURE, ACCESSORI
SCONTI dal 20 al 70%
...corri, lunedì mattina c'è l'anteprima!
Piazza della Borsa 15 Trieste - Tel. 366212

TIME TO MUSIC
super offerte novità
32.900 COMPACT DISC
22.000 MUSICASSETTE
Via S. Nicolò 24 - 631116

ACQUISTA OGGI E PAGHI DOMANI
nei 200 negozi della città, ma solo con i
BUONI O.V.
paghi in 6 mensilità senza interessi!
Informati presso i nostri uffici di via Carducci 28 o telefona al 660770

IL TUO GIORNALE
IL PICCOLO

SERRAMENTI NOBILI
IN ALLUMINIO P.V.C., ALLUMINIO - LEGNO
PORTE BLINDATE, PORTE PER INTERNI, TENDE DA SOLE
FACILITAZIONI DI PAGAMENTO FINO A 36 MESI SENZA ACCONTI
FRATELLI FILIPPI Snc
TRIESTE - VIA FONTANA 4/B - TEL. 361847

CLUB DEL GOMMONE TRIESTE
ASSONAUTICA PROVINCIALE
con il patrocinio del COMUNE DI TRIESTE
2ª Manifestazione nautica diportistica
"L'IDROVIA VENETA TRIESTE - VENEZIA"
Domenica 29 giugno 1997
Manifestazione aperta a tutti i piccoli diportisti con motorizzazioni non inferiori a 20 HP.
Per informazioni e iscrizioni presso IL CLUB DEL GOMMONE TRIESTE, viale Miramare 32/1, ogni mercoledì, venerdì e domenica dalle ore 18.30 alle 20 fino al 25 giugno. Tel. 040/391496 - 0338/8168293.

crociera
«Sulle tracce di Omero»
partenza dal porto di VENEZIA
con pullman da TRIESTE
dal 2 al 9 agosto con la m/n BOLERO
Bolero
Interessantissimo itinerario:
VENEZIA-DUBROVNIK-KATAKOLON (Olimpia) DELOS-MYKONOS-KUSADASI-PATMOS-PYLOS (Navarino)-VENEZIA
Quote a partire .....da L. 1.390.000 + t.i.
Informazioni e prenotazioni:
SESTANTE CIT - ANEK VIAGGI
via San Nicolò, 1 - 040/360333
TERGESTE VIAGGI
Viale Miramare, 205 (Barcola) - 040/420545

STOP AI CHILI
All'Ideal Line Center puoi dimagrire proprio come vuoi tu: presto e bene. Perché l'Ideal Line Center è un'isola di benessere con servizi, prodotti e tecnologie di nuova generazione. Al suo interno tutto è predisposto perché la perdita di peso sia la più serena e dolce possibile. Ad ogni appuntamento puoi goderti il piacere delle rilassanti sedute nel Cocoon. Nella privacy della cabina a te riservata trovi quello che ti serve: dagli accessori personali ai prodotti del tuo Programma Linea. Il dimagrimento è rapido ma giustamente calibrato poiché gli esclusivi trattamenti Ideal Line, oltre a favorire l'eliminazione del peso, svolgono un'efficace azione sul tono muscolare, che rassodano e compattano, e sull'epidermide che idratano in profondità. Tutto nel mondo Ideal Line è studiato perché l'armonia del dimagrimento generi armonia delle forme. Basta entrare nella tranquilla atmosfera del Centro e distendersi. Con il relax, inizia subito il dimagrimento. E quando esci, poco più di un'ora... ed è fatta: c'è una linea Small pronta per te!
MISURA CON...
PROGRAMMA LARGE
PROGRAMMA MEDIUM
PROGRAMMA SMALL
Nell'Ideal Line Center tutto inizia con la scelta del Programma della tua misura: Large, Medium o Small. large se devi perdere oltre 10 chili, Medium se i chili di troppo sono tra i 5 e i 9, Small se il sovrappeso è limitato a 2/4 chili. Individuato il Programma, puoi scegliere liberamente il ritmo settimanale delle sedute.
Telefona per un check-line gratuito: ti aspettiamo!
IDEAL LINE
PRONTODIMAGRIMENTO TRIESTE
Via S. Nicolò 33 Tel. 366330
PER INFORMAZIONI E PRENOTAZIONI

DORMITE MALE?

Venite a provare IN FIERA A TRIESTE FINO AL 29 GIUGNO (padiglione B) il vostro materasso ideale consigliato in base al vostro peso e alla vostra altezza allo stand

MATERASSI IN LATTICE NATURALE

Erresse Notte

L'UNICO CENTRO SPECIALIZZATO MATERASSI ESCLUSIVO 1by Bedding IN REGIONE

SOLAMENTE A TRIESTE IN VIA MILANO 25 - TEL. 040/365040

OFFERTISSIMA FIERA

I 10 GIORNI PIÙ CONVENIENTI DELL'ANNO PER ACQUISTARE IL TUO NUOVO MATERASSO!!!

Prenotalo: lo pagherai a partire da settembre a prezzo Fiera.

ALCUNI ESEMPI:

- MATERASSO IN LATTICE NATURALE DIFFERENZIATO ALTEZZA 15 CM - SFODERABILE - LANA-COTONE ..... L. **387.000**
- CUSCINO IN LATTICE ORTOPEDICO ..... L. **59.000**
- RETE A DOGHE IN FAGGIO A PARTIRE DA ..... L. **129.000**

SU QUALSIASI ACQUISTO EFFETTUATO IN FIERA (ANCHE GUANCIALE) VI VERRÀ RIMBORSATO IL PREZZO DEL BIGLIETTO

POSIZIONE NON CORRETTA

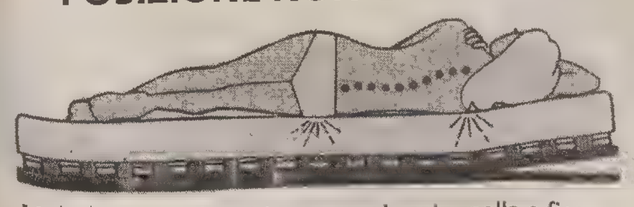

Materasso troppo rigido: appoggio solo spalla e fianco

POSIZIONE NON CORRETTA

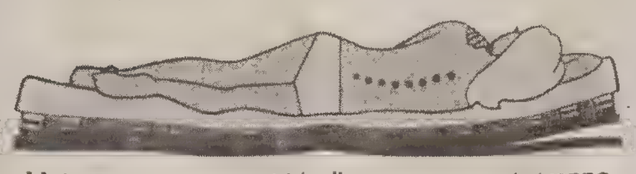

Materasso troppo morbido: il corpo sprofonda troppo

POSIZIONE IDEALE

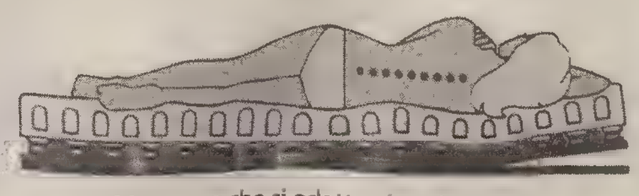

Materasso che si adatta al nostro corpo

1by Bedding **prima azienda del settore in Italia con SISTEMA QUALITA' CERTIFICATO UNI EN ISO 9002**

SPECIALE SCUOLA

Quattro chiacchiere con il mondo

La padronanza delle lingue straniere è ormai un elemento fondamentale per l'ingresso nel mondo del lavoro e per gli studi

Inglese e tedesco; francese e russo; cinese e spagnolo. C'è poco da fare. La padronanza delle lingue straniere non è più un lusso per pochi. Conoscere le lingue è ormai uno strumento indispensabile sia per chi studia sia per chi lavora. E costituisce una marcia in più di non secondaria importanza per chi è alla ricerca della prima occupazione.

Nel giro di pochi anni la conoscenza delle lingue straniere, un tempo appannaggio di un drappello di incalliti giramondo e di un'élite di studiosi, è infatti diventata una vera e propria necessità.

E nell'arco di breve tempo, complice l'interscambio sempre più intenso tra i diversi Paesi, si è estesa a vista d'occhio anche la gamma delle lingue richieste.

Da tempo i rapporti commerciali e le aree di produzione hanno infatti esteso il proprio raggio di azione ben al di là dei confini nazionali, mentre i mezzi di comunicazione, sempre più rapidi e agevoli, consentono contatti veloci e sicuri da un Paese all'altro. Basti pensare alla fluidità di rapporti consentiti da mezzi quali il fax o le sempre più frequentate autostrade telematiche.

Insomma, di anno in anno, l'unità d'Europa almeno sotto il profilo economico, produttivo e commerciale, va facendosi sempre più concreta, e si infittiscono via via anche gli interscambi economico-culturali con il resto del mondo offrendo così ai giovani prospettive occupazionali fino a poco tempo fa assolutamente impensabili.

La chiave d'accesso a questo nuovo mondo sono ovviamente le lingue straniere. Saper parlare l'inglese, il francese, il tedesco o lo spagnolo è il presupposto fondamentale. E non va sottovalutata l'importanza che assumeranno nel prossimo futuro lingue oggi trascurate o ritenute di importanza secondaria, come quelle dell'Est europeo (il cecoslovacco o l'ungherese, il russo o il polacco) o quelle asiatiche (cinese, giapponese o arabo).

Per intraprendere una qualsiasi attività non basta, è chiaro, una conoscenza scolastica e superficiale. Ci vuole una padronanza perfetta dei termini e delle espressioni tecniche, per capire e farsi capire appieno dai colleghi stranieri.

Tutto questo non si improvvisa però da un giorno all'altro. Per districarsi con disinvoltura con la sintassi, la grammatica e l'ortografia di un'altra lingua sono necessari anni di studio e di impegno. E la cosa migliore è iniziare presto, fin da piccoli se possibile, o comunque negli anni di scuola, quando le risorse sono fresche, la disponibilità all'apprendimento è buona e non ci sono eccessivi problemi di tempo.

Le scuole specializzate nel settore sono ormai tantissime in ogni regione e garantiscono agli allievi ottimi risultati utilizzando impostazioni diverse a seconda delle esigenze. In ogni caso, le diverse funzioni della lingua (presentarsi, salutare, fornire informazioni, esprimere emozioni o stati d'animo, tradurre documenti tecnici e via di seguito) sono presentate a diversi livelli, in circostanze di studio che diventano sempre più complesse, sino a fornire all'alunno una gamma il più possibile completa di vocaboli.

Per abituare gli allievi alle inflessioni della lingua parlata vengono di norma utilizzati sussidi audiovisivi e non manca poi una buona preparazione di tipo morfo-sintattico che individua gli elementi strutturali e lessicali della lingua straniera e ne fornisce le regole fondamentali. E alla teoria, molte scuole affiancano la pratica sul campo. Per consentire agli studenti di assimilare quelle sfumature della lingua parlata che si possono apprendere solo sul posto, sono ormai numerosi gli istituti e i circoli culturali che programmano nel proprio ciclo didattico un periodo di soggiorno all'estero

---

SPECIALE SCUOLA

Libri, riviste e Cd-rom per capire l'Europa

Quotidiani, riviste, libri e Cd-rom. A volte la biblioteca degli istituti di lingue sembra soltanto un optional, un di più quasi superfluo.

E vengono ritenuti accessori anche i supporti didattici multimediali che vanno sempre più diffondendosi nei migliori istituti linguistici. Ma sono solo pregiudizi, preconcetti dettati forse da una certa pigrizia.

In realtà le biblioteche e le emeroteche degli istituti di lingua e di cultura straniera svolgono un ruolo fondamentale nell'apprendimento della lingua e possono rivelarsi dunque un preziosissimo ausilio nello studio.

La lettura dei giornali e dei periodici consente infatti allo studente di entrare direttamente a contatto con la realtà del Paese, apprendendo termini ed espressioni in uso nella vita di tutti i giorni. I libri assicurano invece una maggiore comprensione delle culture diverse dalla nostra.

SPECIALE SCUOLA

Quest'estate sono di rigore le vacanze di madrelingua tedesca, inglese o francese

Anche le lingue straniere vanno in vacanza. Da alcuni anni è infatti possibile abbinare lo studio dell'inglese, del francese, del tedesco o di altre lingue a un soggiorno all'estero. Il divertimento è praticamente assicurato e, grazie al metodo della full immersion, l'apprendimento risulta senz'altro più facile di quello che può avvenire a scuola o ai tradizionali corsi.

L'opportunità di approfondire all'estero la conoscenza delle lingue riguarda allo stesso tempo gli adulti e i più giovani. Per i primi le principali organizzazioni del settore propongono di solito dei soggiorni che abbinano allo svago un certo numero di ore di studio.

La vacanza-studio si svolge nell'ambito di un college e può prevedere una sistemazione in famiglie del posto.

Per i giovanissimi le esigenze sono chiaramente diverse. Le famiglie preferiscono infatti poter contare su una sorveglianza, naturalmente discreta, che copra però l'intero arco della giornata. Una proposta interessante viene in questo senso da alcune delle associazioni specializzate del settore che hanno messo a punto delle strutture che si occupano dei giovani ospiti sia dal punto di vista dello studio sia da quello dell'insegnamento.

Per ciò che riguarda il tedesco è disponibile ad esempio a Klagenfurt in Austria una moderna Casa dello studente privata in cui vengono organizzati corsi di lingua tedesca della durata di due o di tre settimane per ragazzi di età compresa tra i 10 e i 18 anni.

Il programma del soggiorno prevede, oltre alle lezioni intensive di tedesco e alle ore di studio serali, un fitto carnet di attività ricreative e sportive. Molti istituti che organizzano le vacanze-studio praticano tariffe onnicomprensive. Nel costo del soggiorno rientrano cioè sia il trattamento alberghiero (pernottamento e pasti) sia il corso di studi e il materiale didattico sia la partecipazione dei ragazzi alle attività di svago e di animazione nonché alle gite.

In questo genere di soggiorni, lo studio, che ha carattere teorico-pratico, di norma si svolge dal lunedì al sabato dalle 8.30 alle 12.30 per un totale di 30 ore. Si imparano la grammatica, si legge, si scrive e si verificano in gruppo il grado di comprensione e la padronanza della lingua parlata. L'insegnamento viene sempre impartito da insegnanti di madrelingua, giovani diplomati in discipline o professori particolarmente qualificati nell'insegnamento agli stranieri.

Nel pomeriggio si ripassano le lezioni e poi, largo al divertimento: dal tennis alla palestra alla piscina.

Quasi tutte le vacanze-studio prevedono delle escursioni nei dintorni del luogo di soggiorno o, se le distanze non sono eccessive e la durata della vacanza lo consente, nelle principali città del Paese per vedere dal vivo il patrimonio storico e artistico studiato sui libri.

I partecipanti vengono suddivisi in gruppi di età, e il grado di difficoltà del corso viene determinato dall'effettiva conoscenza della lingua straniera prima della partenza per il soggiorno.

I vantaggi di questo genere di vacanza-studio sono innumerevoli: ci si impadronisce di una lingua straniera in un ambiente sicuramente più divertente e più stimolante della scuola. Si stringono nuove amicizie e si ha la possibilità di trascorrere un breve periodo in compagnia di ragazzi e di ragazze che provengono da varie parti d'Europa.

E a dimostrare che la vacanza-studio è un'esperienza indimenticabile, vi sono le centinaia di studenti che anno dopo anno ripetono l'esperienza. In Austria, in Inghilterra, in Francia o in Spagna. O, perché no, oltreoceano, negli States.

E. FERMI

liceo linguistico parificato
Sede legale esami di idoneità o maturità
istituto tecnico commerciale per ragionieri parificato
Sede legale esami di idoneità o maturità
recupero anni
geometri - ragionieri
magistrali - licei
scuola superiore europea per interpreti e traduttori
«james joyce» di trieste
scuola universitaria a fini speciali
A norma di quanto disposto dalla legge 11.10.1986 n. 697
ISCRIZIONI ai corsi diurni e serali:
VIA LAZZARETTO VECCHIO 24
TEL. 040/307440 - 307416 - 301626

otodidattica villo
Centro didattico
Attrezzature sportive, materiale specializzato per handicap, zaini tutti i tipi, materiale tecnico da disegno, giochi, parascolastico insegnanti e allievi, libri, libri di testo, elementari, medie, superiori.
TRIESTE - VIA GATTERI 10 - ☎ 762101

Affinché la tua passione diventi vera professione scegli la scuola della concretezza!
OPERATORI GRAFICI
SALDATORI, CARPENTIERI
E SERRAMENTISTI
Aperte le iscrizioni gratuite
In una struttura immersa nel verde
a pochi minuti dal caotico centro cittadino
(bus linea 4 e tram linea 2)
con servizio mensa e campi sportivi
Opicina - via di Conconello 16 - Tel. 040/211451
Centro di Formazione Professionale
Opera Villaggio del Fanciullo
A tutti, previo esame finale,
verrà assegnato un attestato di qualifica
riconosciuto nell'ambito della Comunità Europea

ATELIER DI CREATIVITÀ
Corsi di
Disegno • Musica • Teatro
• Scrittura creativa
• Pasta di sale • Cartapesta • Creta
Per adulti • Bambini • Ragazzi
• Preparazione agli esami di idoneità
• Maturità • Corsi di recupero estivi e compiti per le vacanze
Tel. 302334 Via Belpoggio 4 Tel. 3220152

CORSI GRATUITI FINANZIATI DALLA REGIONE FRIULI-VENEZIA GIULIA
ENFAP
ENTE NAZIONALE FORMAZIONE ADDESTRAMENTO PROFESSIONALE
ANNO FORMATIVO 1997 - '98
CORSI DIURNI DI PRIMA FORMAZIONE
- Operatori Office Automation (biennale)
- Impiantisti Elettricisti civili e industriali (triennale)
- Impiantisti Termoidraulici specializzati in climatizzazione (triennale)
CORSI POST-DIPLOMA E DI QUALIFICA
- Tecnico CAD-CAM
- Consulenti Assicurativi e Finanziari
- Controllo di Gestione
- Tecnici della Gestione Aziendale e Automazione Ufficio
- Tecnici Software
- Grafico Internet
- Operatori di Sistemi Computerizzati
- Impiantisti Elettricisti Civili-Industriali
CORSI DI AGGIORNAMENTO
- Operatori di D.T.P.
- Procedure applicative e automazione ufficio
- Linguaggi
- Tools Avanzato
- Contabilità e Bilancio
- Paghe su P.C.
- Revisione dei Conti
- Internet User
- Gestione di Reti Intranet
- 3D Studio Max
L'effettuazione dei corsi è subordinata all'approvazione da parte della Regione Friuli-Venezia Giulia
INFORMAZIONI E ISCRIZIONI: ENFAP Segreteria Via S. Francesco 25 - 34133 TRIESTE Tel. 040/635292-635494 • Fax 040/660410
ORARIO: da lunedì a venerdì 10.00 - 12.30 da lunedì a giovedì 17.00 - 19.30
INTERNET E-MAIL: ENFAP @ ENFAP FVG.IT - HTTP://WWW.ENFAP.FVG.IT

AL ars linguæ®
Tedesco per ragazzi in Austria
Ars Linguae vi offre cultura e divertimento!
Vacanze Studio intelligenti e soprattutto convenienti ad un passo da casa.
Tanti ritornano, perché non provate anche voi?
RICHIEDETE IL DEPLIANT ILLUSTRATIVO! 040/212987

UNA COOPERATIVA SENZA FINI DI LUCRO
comunità educante
UN SISTEMA ARTICOLATO DI SCUOLE
VITTORIO BACHELET
Scuola Media Comunità Educante
Orario dal lunedì al venerdì
Legalmente riconosciuta
Nuovo Liceo Europeo
Legalmente riconosciuto con un piano di studi secondo le direttive C.E.E.
SERVIZI INTEGRATIVI: attività di studio pomeridiano - corsi di sostegno e integrativi di latino, francese, disegno, attività espressive, informatica - pranzo
Per facilitare la frequenza, aperta a ragazzi e ragazze, sono istituiti speciali BORSE DI STUDIO e ASSEGNI DI STUDIO (Legge reg. n. 14/91)
Sono aperte le iscrizioni al
CENTRO ESTIVO 1997
Libera scelta del periodo di frequenza (minimo 2 settimane)
dal lunedì al venerdì dalle 7.30 alle 17.30
Per informazioni via Besenghi 16, tel. 306060

SPECIALE SCUOLA

E adesso mi faccio un lavoro su misura

Il mercato richiede oggi una preparazione mirata e molto specifica, da costruire con serietà e con metodi ad hoc

Gli studi o il lavoro? Ancora quattro, cinque anni da trascorrere sui libri oppure un'occupazione subito dopo il diploma? Scegliere non è certo facile. Eppure migliaia di giovani si ritrovano ogni anno a dover fare i conti con un'alternativa che non è affatto semplice da risolvere.

È infatti ben chiaro, sia ai ragazzi sia alle loro famiglie, che la scelta post-diploma non è assolutamente irreversibile. Tornare indietro, cambiare, optare per una prospettiva più consona alle proprie inclinazioni e alle proprie esigenze, è infatti sempre possibile.

Ma è evidente che l'opzione studio-lavoro riveste una notevole importanza nella vita di ciascun ragazzo. E va dunque vagliata con grande

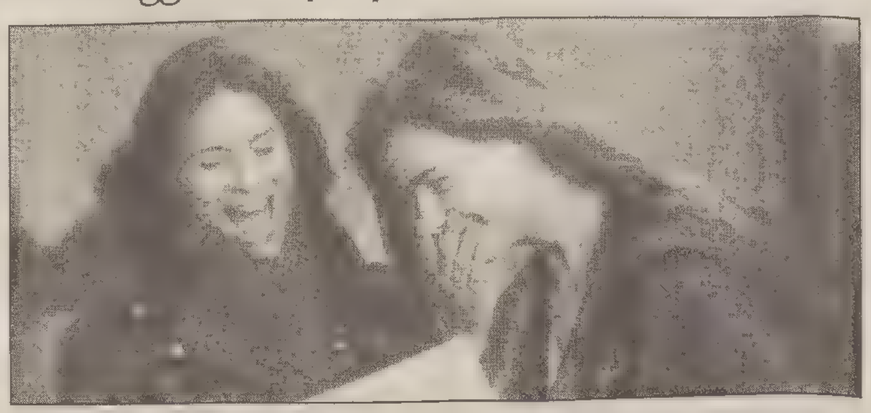

serietà: senza lasciarsi trasportare dalle emozioni o dagli umori del momento. È chiaro che un'esperienza scolastica negativa può indirizzare la scelta verso un'immediato ingresso nel mondo del lavoro. Ed è altrettanto frequente che disagi o tensioni nell'ambito familiare possa dirottare le preferenze dei ragazzi verso un lavoro che quanto prima possa renderli indipendenti. Ma è evidente che non sono questi i criteri in base a cui vanno vagliate le prospettive future.

Anche l'ingresso nel mondo del lavoro richiede infatti oggi una preparazione mirata e specifica: per costruirsi in maniera seria un mestiere ci vogliono grinta e voglia di fare. L'importante è dunque che l'indirizzo prescelto sia il più possibile rispondente alle proprie inclinazioni e alle proprie attitudini. E che si inquadri nella maniera più armonica, con le prospettive più squisitamente personali.

Quanto al ventaglio di possibilità, il campo della formazione professionale è veramente infinito. Oggi vi sono ormai corsi che preparano alle più svariate attività: dall'artigianato alla moda, dal turismo all'informatica, dai lavori legati all'ufficio e alla gestione aziendale alle professioni legate alla tutela e alla salvaguardia dell'ambiente, ai mille mestieri di tipo sanitario.

STREGATI DA UN GRANDE HOTEL

Gli alberghi offrono immense e diversificate possibilità di occupazione

Ricordate «Hotel»? Alcuni anni fa questo fortunato serial rilanciava sugli schermi tivù di tutt'Italia il fascino irresistibile del grande albergo. La congiergerie indaffarata in mille impegni. La grande hall luminosa affollata di bella gente. Il bar discreto in cui trascorrere qualche ora in dolce compagnia. E poi il ristorante lussuoso, le belle stanze, i negozi sfolgoranti di luci...

Certo, la realtà è un'altra cosa. Gli alberghi di questo genere sono veramente pochi (per la precisione, «Hotel» era ambientato al Fairmont di San Francisco, uno degli hotel di massimo lusso).

Ma la vita in un hotel – grande o piccolo che sia – è senz'altro stimolante e piacevole, soprattutto per chi ama il contatto con il pubblico. E la carriera alberghiera è in ogni caso un significativo trampolino di lancio per tutti coloro che intendono lavorare in attività connesse alla ristorazione o all'organizzazione del tempo libero.

Se ancora 50 anni fa si poteva accedere alla professione alberghiera mediante l'antichissimo metodo dell'apprendistato, oggi una preparazione specifica è imprescindibile. Per conseguirla, i giovani aspiranti alle carriere d'albergo possono rivolgersi agli enti che sul nostro territorio propongono corsi, stage e iniziative rivolti tanto ai diplomati che ai laureati.

Il diploma alberghiero consentirà di padroneggiare con sicurezza i fondamenti (sia pratici sia teorici) del futuro lavoro. Ma non è affatto il caso di sottovalutare il prezioso ruolo di trait d'union che ormai per tradizione queste scuole di tipo professionale ricoprono con il mondo del lavoro.

Quali le specializzazioni proposte ai futuri operatori d'albergo? I corsi preparano di norma gli addetti alla cucina, alla pasticceria, alla sala bar ai diversi livelli. Non mancano però stage per gli addetti alla reception o i manager che provvedono alla gestione globale dei servizi di ristorazione o di gestione.

CORSI

Un tuffo tra i compiti in allegra compagnia

Se i compiti delle vacanze vi sembrano già adesso un vero e proprio incubo. Se la prospettiva di trascorrere l'estate fra ripetizioni e ripassi vi toglie il sonno. Se l'idea di tornare a scuola a settembre senza aver colmato le lacune in matematica o in latino vi terrorizza, è il momento di trovare una soluzione. Il fai-da-te scolastico, infatti, ormai non è più una necessità.

Fino a qualche anno la ricerca dell'insegnante giusto per le ripetizioni o il recupero dell'anno scolastico era un'impresa delicata nonché complessa. Ma ormai, sull'onda di una richiesta sempre più pressante da parte degli studenti e delle loro famiglie, sono operativi dei veri e propri centri didattici privati che sono in grado di fornire risposte mirate alle esigenze degli alunni di tutte le età: dalle elementari alle superiori.

È dunque sufficiente rivolgersi a queste realtà per trovare un sostegno nella preparazione degli esami di idoneità, di maturità o di livello universitario e nelle attività estive di recupero e di approfondimento.

Il supporto di insegnanti qualificati consente di migliorare il rendimento scolastico

di tutti coloro che temono di non avere la forza di superare da soli gli esami, di chi è stato bocciato e vuole conquistare il diploma e tutti i lavoratori che si trovano ad avere ben poco tempo da dedicare allo studio.

Per tutti – ragazzi e adulti – l'équipe di docenti e di esperti costituirà un valido riferimento per imparare a studiare senza ansie e ottimizzando il tempo a propria disposizione.

Un'attenzione particolare viene infine riservata ai più piccini. Le famiglie possono infatti trascorrere l'estate in piena tranquillità perché vi è la possibilità di far svolgere i compiti ai propri figli in una struttura specializzata sotto la guida di educatori esperti.

INFORMATICA

Il futuro è in viaggio sulla Rete

«Clicca» il tuo mouse e girerai il mondo. Dallo shopping ai musei, dalle conigliette di Playboy alle ultime novità della ricerca scientifica il mondo è ormai avvolto da un'unica immensa ragnatela: Internet, la madre di tutte le reti.

Lungo questa sconfinata autostrada telematica si snodano ormai mode, modi ed eventi del nostro tempo. Ma la Rete non è solo gioco, sfizio o curiosità. È un potenziale, per ora ancora in parte sconosciuto, di lavoro, di occasioni e di occupazioni.

Il mondo del lavoro d'altronde si è impadronito già da tempo delle tecnologie informatiche e telematiche introducendole, in tempi rapidissimi, anche nelle più banali operazioni di routine.

L'ingresso in Internet può decretare oggi il successo di un'attività imprenditoriale. Ma già da tempo la gran parte degli studi medici utilizza mezzi informatici per la compilazione e l'aggiornamento in tempo reale delle cartelle cliniche dei pazienti. E altrettanto datato appare oggi l'uso delle videoscritture negli uffici, un'innovazione che ancora pochi anni fa appariva una rivoluzione radicale rispetto alle tecniche tradizionali.

Capire il funzionamento delle nuove tecnologie di comunicazione, essere in grado di usarle, di programmarle e di sfruttarne al massimo le potenzialità, sono dunque requisiti quasi indispensabili per tutti coloro che puntano a un rapido inserimento del mondo del lavoro.

L'accorgimento per impadronirsi in tempi rapidi dei nuovi linguaggi informatici e di tutti i segreti del mestiere è quello di avvalersi di un insegnamento specializzato e mirato. I corsi di informatica proposti dagli istituti privati sono ormai numerosi e consentono una scelta differenziata a base dei propri interessi e delle proprie necessità.

CORSI

Un'estate sull'onda dell'arte

Un'estate di sole, di mare e d'arte. Ma chi l'ha detto che i mesi estivi devono trascorrere rimanendosene in pancioile sotto l'ombrellone? Se i mesi delle vacanze non sono destinati a colmare le proprie lacune scolastiche, una buona idea può essere quella di sfruttare al meglio il proprio tempo imparando qualcosa di nuovo. Una scelta ormai classica sono i corsi di lingue straniere, da scegliere in versione intensiva nella propria città o nella formula – certo assai più divertente – delle vacanze-studio all'estero.

Ma se parlate già un inglese fluente e desiderate piuttosto esprimere il vostro temperamento artistico o le vostre doti di comunicazione, non vi è nulla di meglio dei corsi «creativi».

Qualche esempio? Scartate (o quanto meno rinviate a settembre), causa il grande caldo, attività defatiganti quali la danza afro o le lezioni di mambo. E puntate piuttosto su attività più intellettuali quali il disegno e la pittura, la scrittura creativa o l'impostazione della voce e della dizione.

Se amate i lavori manuali potrete invece approfittare dei mesi estivi per dedicarvi alle tecniche dello stencil, l'arte del decorare le stoffe, i muri e altre superfici. Potete apprendere il découpage, che vi consentirà di rinnovare in allegria l'ambiente in cui vivete. E se vi tenta l'idea di dare forma alle vostre fantasie, puntate sul cartonnage una tecnica per modellare il cartone amata da molti artisti contemporanei. Preferite invece un genere più decorativo e naïf? Nulla di meglio della pasta di sale, della cartapesta e della creta per realizzare oggetti simpatici e al tempo stesso utili.

F14153
Inizio corsi 23 giugno
Hildegard Bayer
CORSI DI LINGUA TEDESCA
Autorizzata dal Ministero della Pubblica Istruzione (Direzione Generale degli Scambi Culturali) D.M. 16.11.1983
• CORSI ESTIVI
• CORSI DI 2 SETTIMANE PER PROGREDITI (2 ore al giorno)
• CORSI DI 4 SETTIMANE PER PRINCIPIANTI (2 ore al giorno)
— INIZIO CORSI 23 GIUGNO —
INSEGNANTI MADRELINGUA - MINIGRUPPI
DIVERSE POSSIBILITÀ DI SCELTA ORARI
Informazioni dalle 10 alle 12 e dalle 15 alle 18
Via Ginnastica 3 - I piano - Telef. 661050

F14156
TRIESTE
CORSI DI LINGUA ALL'ESTERO
Una vacanza da non sprecare
PIAZZA DALMAZIA, 3
Tel. 361879 - TRIESTE
per soci

F14159
LIBRERIA NERO SU BIANCO
Prenotazioni testi scolastici
VIA VIDALI 5/A • Tel. 638620 (a due passi da Largo Barriera)
LIBRERIA NERO SU BIANCO

F14251
COSTRUIAMO
ESPERTI IN COSTRUZIONI
CORSI PER MURATORI PIASTRELLISTI
CARPENTIERI IN LEGNO E FERRO
OPERATORI MACCHINE MOVIMENTO TERRA
INIZIO CORSI OTTOBRE
ISCRIZIONE E FREQUENZA GRATUITE

SCUOLA EDILE TRIESTE
ORGANO PARITETICO TRA IL COLLEGIO DEI COSTRUTTORI E I SINDACATI DEI LAVORATORI DELL'EDILIZIA
TRIESTE - VIALE MIRAMARE, 89 - TEL. 040/43626

F14155
CORSI ESTIVI intensivi dal 23 giugno
8 livelli per adulti
5 livelli per bambini e ragazzi
per il turismo, per il commercio
per il lavoro, per gli affari
corsi di conversazione, di ripasso
corsi ponte fra scuole elementari e medie
preparazione agli esami di Cambridge
prezzi bloccati fino al 30 giugno
UNIVERSITY of CAMBRIDGE Local Examinations Syndicate
BRITISH SCHOOL OF FRIULI-VENEZIA GIULIA
Sede di Trieste, via Torrebianca 18, tel. 369.369
Segreteria: da lunedì a sabato (la SCUOLA rimane aperta tutta l'estate)
CERTIFICATO EUROPEO DI QUALITÀ

Affinché la tua passione diventi vera professione scegli la scuola della concretezza!
F14165
Centro di Formazione Professionale
Opera Villaggio del Fanciullo
Una struttura immersa nel verde
a pochi minuti dal caotico centro cittadino (bus linea 4 e tram linea 2)
con servizio mensa e campi sportivi
Opicina - via di Conconello 16 - Tel. 040/211451
Per i giovani in possesso del diploma di scuola media superiore sono aperte le iscrizioni gratuite ai nuovissimi corsi finanziati dal Fondo sociale europeo che garantiscono agli allievi un compenso giornaliero. A tutti, previo esame finale, verrà assegnato un attestato di qualifica riconosciuto nell'ambito della Comunità Europea.
TECNICO DELL'AUTOMAZIONE INDUSTRIALE
TECNICO GRAFICO (DTP)
I corsi sono approvati dalla Giunta Regionale e finanziati da
Commissione Europea Fondo Sociale Europeo
Ministero del Lavoro e della Previdenza Sociale
Regione Autonoma F.V.G. Direzione Regionale della Formazione Professionale

LE ORE DELLA CITTA'

Civica orchestra di fiati

Proseguendo la serie dei concerti rionali, la Civica orchestra di fiati «G. Verdi» si esibirà alle 21 nell'oratorio della chiesa della Madonna del mare in piazzale Rosmini. Sul luogo saranno allestiti per l'occasione dei posti a sedere. (In caso di maltempo il concerto avrà luogo nel cinema dello stesso oratorio).

STATO CIVILE

NATI: Formicola Ludovica, Fornasaro Anna, Vallefuoco Vittorio.
MORTI: Ukosic Germana, di anni 80; Nasti Rosa, 75; Martinelli Maria, 83; Coslovich Giuseppe, 75; Rustia Ardea, 57.
PUBBLICAZIONI DI MATRIMONIO: Gregori Walter, impiegato con Malaguti Cristiana, infermiera professionale; Rampazzo Bogo Maurizio, tappezziere con Puello Guerrero Luz Celeste, casalinga; Azzara Alessandro, operaio con Schäfer Michela, impiegata; Tolentino Lucio, sottufficiale E.I. con Creti Rosa, infermiera professionale; Gregori Pierpaolo, assicuratore con Conteduca Francesca, impiegata; Fontanesi Luca, medico con Mori Antonella, insegnante; Gabrielli Rodolfo, commesso con Palermo Federica, banconiera; Campisi Antonio, sottufficiale Arma con Naldo Laura, insegnante; Talocchi Massimiliano, pasticciere con Giaccone Tamara, in attesa di occupazione; Umer Michele, termoidraulico con Rizzi Lara, infermiera prof.le; Scheriani Renzo, tassametrista con Miceu Cristiana, studentessa universitaria; Miclaucich Moreno, operaio con Smilovich Antonella, commerciante; Bevagna Lorenzo, imprenditore con Busico Maura, impiegata; Tomsich Caruso Fulvio, esecutore di manutenzione con Giovannini Elide, giardiniere; Pizzul Massimo, impiegato con Hlavaty Paola, impiegata; Kompare Andrea, impiegato con Villanovich Elena, studentessa universitaria; Giurco Stefano, panettiere con Musti Maria Arcangela, impiegata; Saba Stefano, impiegato con Gonzo Cosetta, imprenditrice; Blasi Graziano, operaio con Pascolini Barbara, commessa; Gerzeli Sauro, autista con Naglein Pamela, in attesa di occupazione; Reggente Dario, analista informatico con Damiani Orietta, commessa; Brescia Francesco, commerciante con Scolamacchia Maria Concetta, impiegata; Capuano Michele, muratore con Macchi Erica, dattilografa.

BOMBONIERE
«Marina»
Festeggia il 10° anno di attività e vi offre gratis la confezione, i confetti e... una sorpresa
Via Carpineto 16 - TRIESTE Tel. 822210
PREZZI IMBATTIBILI

Bomboniere
MAFFIOLI
PORCELAINES
Le Roy®
LIMOGES (FRANCE)
AI MIGLIORI PREZZI
VIA MANZONI 18 - TEL. 632123

COMPERO ORO
a prezzi superiori
Central Gold
CORSO ITALIA 28

Pro Senectute

La Pro Senectute comunica che al Club Primo Rovis di via Ginnastica 47, con inizio alle 17, presentazione del programma musicale «Folk e simpatia» in compagnia di Pietro Polselli.

Mostra di Piras

Oggi, al Caffè Tommaseo di Riva III Novembre n. 5, alle 20 s'inaugura la mostra personale di Egidio Piras: «Omaggio all'Umbria». Presentazione di Luciana Wild. Le opere resteranno esposte fino sabato 28 giugno.

Messa solenne per il beato Escrivá

Domani alle 18.30, nella basilica di S. Giusto, verrà concelebrata una messa solenne in onore del beato Josemaría Escrivá, fondatore dell'Opus Dei. Celebrante principale mons. Eugenio Ravignani, vescovo di Trieste.

PICCOLO ALBO

È stato rinvenuto in zona S. Giacomo un borsello in stoffa di colore nero, con disegni verdi, viola e lilla, contenente specifici arnesi professionali. Chi l'avesse smarrito chiami il numero telefonico 767256.

Prego cortesemente le persone che hanno assistito all'incidente avvenuto venerdì 13 giugno 1997 alle ore 9.15 tra un'automobile e una vespa in campo San Giacomo di chiamare l'814608.

Cercasi bastardina fulva con ciocca bianca senza coda smarrita sulla superstrada (causa incidente) all'altezza dell'ospedale di Cattinara martedì 17 giugno. Tel. 43772.

Gatta tigrata marroncino-grigia, il musetto spruzzato di rossiccio con un collarino con la scritta «Happy life» molto socievole, è sparita da giorni a Servola. Non si esclude che salita clandestina su un furgoncino sia finita anche in un altro rione. Tel. 810219.

Mostra di piante grasse

Si conclude oggi alle 19 la mostra di piante grasse alla Brdina dom, in via di Prosecco 109 a Opicina (piazzetta interna all'altezza della chiesa sul lato opposto della via), in occasione del primo congresso regionale del Cras, l'associazione che a livello regionale si occupa di piante adatte agli ambienti aridi, nel pomeriggio alle ore 16 proiezione di diapositive: «Viaggio tra le pietre viventi» a cura di Massimiliano Saule, con le diapositive del dott. Nunzio Di Nunno.

Borgo San Nazario

Al termine del triduo, borgo San Nazario si appresta a concludere le tradizionali manifestazioni indette in onore del patrono di Capodistria. Oggi, saranno celebrate la messa parrocchiale (ore 10) e alle 17 la messa solenne, officianti tre sacerdoti capodistriani. Al termine di svolgerà la processione con il busto del santo lungo le vie del borgo, che sarà accompagnata dal complesso bandistico di Borgo San Sergio.

Incontro sulla nutrizione

Domani alle 17.30 avrà luogo alla sala convegni delle Cooperative operaie, in largo Barriera Vecchia 13 al 1.o piano, una riunione scientifica della Società italiana di nutrizione umana e dell'Associazione italiana di dietetica e nutrizione clinica in cui si parlerà di: alimenti probiotici e rapporti con la salute; valutazione stato di nutrizione; effetto delle tecnologie di preparazione, cottura e conservazione alimentare sui nutrienti antiossidanti.

Festa paesana

Oggi nel campo sportivo di Trebiciano tradizionale festa paesana organizzata dal locale Circolo di cultura sloveno «Primorec». Apertura dei chioschi alle 16.

Circolo sportivo Ponziana

Fino a lunedì, nell'area del nuovo impianto sportivo sottostante il palasport di Chiarbola, Festa dello sport del Cs Ponziana: oltre ai tradizionali chioschi enogastronomici, musica e ballo ogni sera.

Mostra al Giulia

Si inaugura domani, alle 18, al Caffè viennese del centro commerciale «Il Giulia» la mostra «Trieste mia», organizzata dal Centro letterario del Friuli-Venezia Giulia, cui prendono parte 23 artisti locali. L'esposizione rimarrà aperta fino al 18 agosto.

Museo ferroviario

Nella ricorrenza dei 140 anni della prima ferrovia di Trieste (tratta Lubiana-Postumia-Aurisina-Trieste «Meridionale» o «Südbahn»), i volontari del Museo ferroviario (Sat-Dopolavoro) organizzano una gita rievocativa con il treno storico su percorso Trieste centrale-Aurisina-Postumia-Lubiana per domenica 20 luglio. Le adesioni si raccolgono sin d'ora, sino a esaurimento dei posti, al Museo ferroviario di Campo Marzio, via G. Cesare 1, aperto tutti i giorni salvo i lunedì, dalle 9 alle 13; telefono 3794185 oppure 312756.

RISTORANTI E RITROVI

Alla Parada

Grigliate tutti i giorni. Tel. 280094. Salita Zugnano 31.

Ballo all'aperto

Nel bellissimo giardino al Paradiso; tutti i venerdì, sabato e domenica. Apertura ore 19. Musica per tutti.

Polli spiedo-gastronomia

... e specialità alimentazione biologica. Via Vittorino da Feltre 3/b, a 100 m da piazza Perugino. Tel. 392655, orario unico 8-14.30.

NOZZE D'ORO

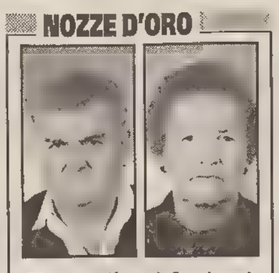

Cinquant'anni fa si univano in matrimonio Alma e Vittorio Tuliach. Tanti auguri dal figlio Bruno, dagli amici e da tutti i parenti.

65 ANNI INSIEME

Tanti auguri di un bellissimo sessantacinquesimo anniversario di matrimonio a Giuseppe Di Radovini e Gisella Pincin. Sono loro affettuosamente vicini le figlie, il figlio, i generi, la nuora e tutti i nipoti.

ORE SPE

Da O. Krainer arredamenti

Via Flavia 53, tel. 826644. 300 divani sempre pronti da vedere e provare.

British Institutes Corsi estivi

Per informazioni telefonare al 369222 o passare in via Donizetti, 1 (laterale di via Battisti, orario 9-12 16-20).

Deutsch Institut Corsi estivi

Per informazioni telefonare al 370472 o passare in via Donizetti, 1 (orario 9-12 16-20).

Di.Be.Ma home service

Panna 750; latt. Reininghauss 750; latt. S Pellegrino 750; Vino Brik 1450; damigiana 5 lit. Isonzo 15.950, Bosford 9950; Prosecco Astoria 5500; sempre the gratis a tutti i clienti telefonando 569602-633088.

Corsi tennis al C.M.M.

Sono iniziati i corsi tennis per ragazzi e ragazze dai 6 ai 14 anni. I corsi proseguiranno per tutta l'estate. Attrezzatura fornita dal Circolo. Telefonare al 412327.

Corsi canoa e canottaggio al C.M.M.

Al C.M.M. N. Sauro di Viale Miramare 40 sono iniziati i corsi di Canoa e Canottaggio per ragazzi e ragazze dai 10 ai 14 anni e avranno termine con inizio della scuola. Per ulteriori informazioni rivolgersi al 412327.

Accademia belle arti

Domani alle 15, alla casa rurale di Duino, inizierà il IX seminario artistico estivo della «Scuola del vedere»: con Paolo Cervi Kervischer (lezioni di nudo) e Marinio Cassetti (pittura e composizione). Per informazioni: 0347/3475567.

La scultura donata dal Rotary al Revoltella

Guacci, spazio sulla terrazza

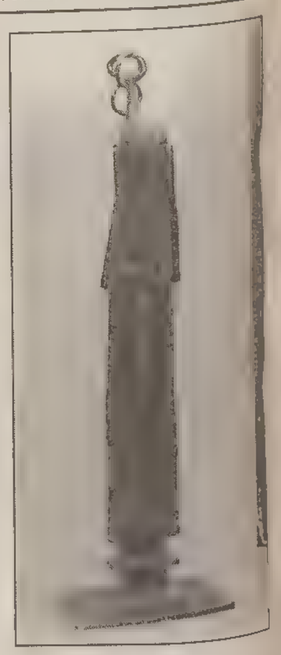

Il Museo Revoltella si arricchisce di un'altra donazione, voluta dal Rotary Club Trieste. La cerimonia si è svolta mercoledì sera alla presenza del direttivo e dei soci del club, del vicesindaco Damiani e della direttrice del museo Maria Masau Dan, la quale ha sottolineato come «una donazione sia ciò che di più importante può succedere a un museo, segnando e stringendo ancora il legame con la città».

Il Rotary Club infatti, che molte volte si è dimostrato attento e sensibile promotore della cultura cittadina, ha così voluto regalare a Trieste un'opera d'arte di prestigio. Una scultura bronzea di Antonio Guacci, che potrà essere conservata nei candidi spazi del Museo Revoltella. Trovando posto, nella sua prima collocazione, sulla terrazza della galleria del quinto piano, dove sono esposti anche i bozzetti disegnati dall'artista per l'esecuzione dell'opera (il bronzetto, prima di essere «fuso» grazie all'intervento del Rotary, era rimasto solo a livello progettuale).

Con questa cerimonia si è anche celebrata l'opera di questo artista (pittore, scultore e architetto, del quale tornano alla mente gli edifici del Tempio mariano di Monte Grisa e della Casa Walcher), attraverso un excursus biografico e critico operato da Gino Pavan e la visione di un filmato che ripercorreva la poetica dell'artista scomparso nel settembre '95. Si è così compiuto un primo passo nel senso dell'omaggio che il Comune intende dedicargli con una mostra antologica, annunciata da Damiani per l'anno prossimo.

■n. cap.

Liceo Dante: pioggia di premi agli studenti più brillanti

Gran festa al liceo «Dante» per la premiazione dei vincitori dei premi e delle borse di studio dei concorsi e della mostra-concorso fotografica d'istituto.

Ecco i nominativi. Borse di studio assegnate dalla scuola agli alunni con le **migliori medie**: Martina Viviani, Lucrezia Pivetta. Martina Seleni, Giorgia Gugliotta, Mirta Samengo, Sabrina Giugliano, Sara Deste, Giovanni Da Col (media 9,38), Francesca Giglio.

Premio "Carlo Zanelli" per uno studente che eccella negli studi e nello sport: Stefano Lippi. **Premio della presidenza** per la partecipazione con entusiasmo a tutte le attività della scuola e per la buona media ottenuta: Francesca Misculin. Premio per **"I giochi della chimica"**: Mirta Samengo. Concorso **"Leggimi qualcosa"**: Elena Zanzi (primo premio, liceo Dante), Elena Senes (II classificata, liceo Bachelet), Daunia Del Ben (III posto, liceo Oberdan). Concorso **"Raccontami una storia"**: I classificata, scuola elementare "Pittoni"; seconda, scuola media "Corsi". **Mostra fotografica dedicata a Carà**: I premio, Anna Crebelli e Lisa Lorenzetti; II, Serena Tonel, III, Federica Brumen; segnalati, Salvatore Rizza e Susanna Germano.

Libro di Leone Veronese

Passeggiando a caccia di misteri

Si intitola «Passeggiata romantica per Trieste» ed esce nelle edicole in 10 fascicoli per un totale di 160 pagine con oltre 500 fotografie. Si tratta dell'ultimo lavoro di Leone Veronese, che dopo «Il Vallo Adriatico» si occupa stavolta delle curiosità date dai palazzi, dalle vie, dai monumenti e dai piccoli misteri che là si celano. Brevi «schede» con la foto per conoscere meglio la città, alla scoperta di curiosità come «la casa più stretta di Trieste», «lo scheletro dei morti», «il primo tempio massonico», «la casa costruita con l'aceto» ecc.

Domani sera l'iniziativa benefica

Iacchetti per Monica: solidarietà al Miela

«Confido in una forte risposta dei triestini all'appello che ho lanciato a favore di una ragazza ecuadoriana di 17 anni, residente a Mestre, sofferente di microcitemia, che ha bisogno di un intervento di innesto di midollo osseo possibile solo privatamente in una clinica sanitaria di Innsbruck. Insieme potremo aiutare Monica, la cui famiglia si è rivolta a me per le non certo buone condizioni economiche che le impediscono di sostenere per intero il costo dell'operazione».

E' questo l'appello di Enzo Iacchetti, alla vigilia del suo spettacolo benefico in favore della giovane Monica, che si terrà domani, alle 20.30, al teatro Miela. L'iniziativa viene promossa in collaborazione con l'associazione «Orizzonti» per il Friuli Venezia Giulia, con Charta 2002, Radioattività, la Junio Chamber italiana e la Cooperativa Bonawentura. Insieme a Iacchetti, nello spettacolo che si intitola «Orizzonti di solidarietà, micio micio, bau bau». si esibirà anche la Witz Orchestra.

La distribuzione dei posti numerati, il cui costo singolo è di 20 mila lire più 2 mila lire di diritti di prevendita, è curata dall'utat di Galleria Protti (tel. 040-630063).

«Molti si rivolgono a noi di Striscia la notizia per sottoporci varie situazioni. Quella di Monica - ha dichiarato Iacchetti - è stata da noi verificata con Daniele Damele e altri amici di Orizzonti con i quali io e Ezio Greggio collaboriamo da tempo. Abbiamo così deciso di impegnarci all'insegna della solidarietà. A chi verrà domani sera al Miela prometto due ore di grandi risate, con l'assicurazione che tutta la somma raccolta andrà esclusivamente a favore di questa ragazza ecuadoriana».

«Orizzonti» comunica inoltre che è stato aperto un conto corrente bancario nella sede centrale della CrT, il cui titolo è «Orizzonti di solidarietà», il cui numero è 53386/1.

SPORT

Tornei internazionali per Aquilotti e Gazzelle

Aquilotti e Gazzelle del minibasket della Società ginnastica triestina, vincitori del Torneo provinciale 1996-'97. I giovani e promettenti atleti sono ora in partenza per Matera e Fossombrone, dove prenderanno parte ai tornei internazionali. Un caloroso «in bocca al lupo» dai loro allenatori e fan.

ELARGIZIONI

— In memoria di Maria Climan ved. Baldissera dalle famiglie Vattovani e Resauer 100.000 pro Comunità S. Martino al Campo.
— In memoria del dott. Bruno Bauer nel XVII anniversario (22/6) dall'amico Raffaello Camerini 30.000 pro Adei Wizo Beth (Italia - Giaffa).
— In memoria di Sara Bellio (22/6) dai genitori 50.000 pro Ass. de Banfield, 50.000 pro Agmen.
— In memoria di Filippo Depalma (22/6) dalla moglie e dai figli 50.000 pro Ist. Burlo Garofolo, 50.000 pro Centro tumori Lovenati (Div. Oncologica).
— In memoria di Anna Irmann (22/6) dalla figlia Sabina 50.000 pro Domus Lucis Sanguinetti.
— In memoria di Lucio Levi nel X anniversario (22/6) dalla moglie Fiorella 400.000 pro Astad, 100.000 pro Enpa.
— In memoria dei miei genitori Maria (22/6) e Pietro (29/6) dalla figlia Evalda 100.000 pro padri di Montuzza (pane per i poveri).
— In memoria di Antonietta Puccio ved. Bressi nel XIV anniversario (22/6) dalla figlia 50.000 pro Agmen.
— In memoria di Adalgisa Senardi nell'anniversario (22/6) dalla famiglia Senardi 50.000 pro Comunità evangelica di confessione augustana.
— In memoria di Slava Sobat Stanfelj nel III anniversario (22/6) dalla figlia Concetta 100.000 pro Enpa, 100.000 pro Astad.
— In memoria di Adriana Toffoli nel IV anniversario dalla mamma e dai fratelli 100.000 pro frati di Montuzza (pane per i poveri).
— In memoria di Gaetano Zigon per il XV anniversario da Mariagrazia Plisco Zigon 100.000 pro Domus Lucis Sanguinetti.
— In memoria della cara mamma Mariuccia Gembrini Perco e del fratello Giorgio da Paolo e Laura Perco 15.000 pro Astad, 15.000 pro Agmen.
— In memoria di Olga Ierisevich ved. Mezgec da Renata Mezgec e famiglia Bacchetti 200.000 pro Centro tumori Lovenati.
— In memoria di Anita Lorenzutti ved. Dudine da Anna e Marisa 50.000 pro frati di Montuzza (pane per i poveri).
— In memoria di Ilda Pecan dalla famiglia Pezzani 200.000 pro Centro tumori Lovenati.
— In memoria di Salvatore Scilipoti dalla fam. Possega e Ghigliotti 100.000 pro Centro tumori Lovenati.

BENZINA

I turni di oggi
TURNO A

SHELL: viale Campi Elisi, 1/1; viale Miramare, 37.
Q8: S.S. 202 Sistiana km 27,000.
ESSO: piazza Libertà, 10/1; via Battisti, 6 (Muggia).
I.P.: via F. Severo, 2/8; viale D'Annunzio, 38/B; via Baiamonti, 2; viale Miramare, 213.
ERG PETROLI: riva N. Sauro, 14.
API: passeggio Sant'Andrea.

FARMACIE

Domenica 22 giugno

Farmacie aperte dalle 8.30 alle 13: via dell'Orologio 6, inizio via Diaz; via Pasteur 4/1; viale XX Settembre 6; viale Mazzini 1 - Muggia; Prosecco.

Farmacie aperte dalle 13 alle 16: via dell'Orologio 6, inizio via Diaz, tel. 300605; via Pasteur 4/1, tel. 911667; viale Mazzini 1 – Muggia, tel. 271124; Prosecco tel. 225141-225340 (solo per chiamata telefonica con ricetta urgente).

Farmacie aperte dalle 16 alle 20.30: via dell'Orologio 6; via Pasteur 4/1; viale XX Settembre 6; viale Mazzini 1 – Muggia; Prosecco tel. 225141-225340 (solo per chiamata telefonica con ricetta urgente).

Farmacia in servizio notturno dalle 20.30 alle 8.30: viale XX Settembre 6, tel. 371377.

Per consegna a domicilio dei medicinali (solo con ricetta urgente) telefonare al 350505, Televita.

Oratorio salesiano

Proposta Estate: giochi e trasferte

Stanno superando quota 200 le iscrizioni alla Proposta Estate dell'Oratorio don Bosco di via dell'Istria. Ecco le novità: la prima uscita porta alla base delle Frecce Tricolori, poi ci saranno un duo comico e un'esercitazione di... cani un po' speciali. Il tutto con le consuete attività manuali e sportive e tanti giochi. Da questo fine settimana in distribuzione anche le «mitiche» magliette di Proposta Estate. Le iscrizioni continuano alla segreteria di via dell'Istria 53, tel. 638526.

MOVIMENTO NAVI

TRIESTE - ARRIVI

Data	Ora	Nave	Prov.	Orm.
22/6	8.00	Tu UND TRANSFER	Istanbul	31
22/6	12.00	Br DENHAM	Gioia Tauro	50/13
22/6	17.00	Tu DOGRUYOLLAR 4	Novorossyisk	rada
22/6	20.00	It ESPRESSO GRECIA	Durazzo	22
22/6	20.30	It MARCONI	Brioni	St. mar.
22/6	22.00	Ct IRIS	Pola	30
22/6	24.00	Li FRANKOPAN	Zueitina	Siot

TRIESTE - PARTENZE

22/6	8.00	It MARCONI	Brioni	St. mar.
22/6	16.00	Li SILBA	ordini	Siot 1
22/6	20.00	Tu UND TRANSFER	Istanbul	31
22/6	23.00	Br DENHAM	Capodistria	50

MOVIMENTI

22/6	8.00	PANOS G.	Da rada a	Siot 2

CULTURA & SPETTACOLI

ANNIVERSARI *Moriva dieci anni fa il grande attore, ballerino e cantante del cinema hollywoodiano*

Viva il musical, nel mito di Fred

Da «Evita» all'ultimo Woody Allen, il cinema s'inchina ad Astaire

Il pubblico torna a sognare nelle sale cinematografiche, cedendo all'incantesimo che aleggia ovunque una cinepresa insegua dei passi di danza

Il mito di Fred Astaire si è alimentato nella magia del musical, nel quale lui seppe muoversi incomparabilmente, tra i sogni ma con tutta la sua umanità, ricamatore elegantissimo d'arabeschi e insieme messaggero d'una simpatia semplice e schietta. Al decimo anniversario della sua morte (Astaire scomparve il 22 giugno 1987), è sembrato che il cinema s'inchinasse davanti a questa ricorrenza, preannunciandola con una festa danzante tra note musicali, riproponendo come mai era accaduto nelle passate stagioni il genere musical.

Il pubblico è tornato a sognare, cedendo nuovamente a uno dei più classici incantesimi cinematografici, spiando il tango di Madonna e Banderas in «Evita», compliciandosi nel duetto senza gravità di Woody Allen e Goldie Hawn in «Tutti dicono I love You», trascinato dai numeri di canto e ballo nel «Gobbo di Notre Dame», incuriosito dall'atteggiamento nella campagna toscana delle ballerine di flamenco nel «Ciclone».

E Fred Astaire? Vedendo questi film, ci si accorge che il suo mito aleggia ovunque una cinepresa insegua dei passi di danza, anche se il grande Fred è rievocato direttamente solo nel film di Allen, in quella americanissima fantasia veneziana-parigina dove rivivono le spudorate convenzioni del vecchio musical, con la vita normale che prende improvvisamente una piega onirica, sconfinando a ritmo di tip tap oltre le porte del desiderio, del sogno, del paradiso.

«Heaven, I'm in Heaven», cantava Fred in uno dei suoi numeri più famosi, volendo dire che si trovava in paradiso semplicemente ballando «cheek to cheek» con la sua ragazza. Per dieci anni ce lo siamo immaginati davvero lassù tra gli angeli, dove volano le star, fino a quando Allen non ci ha mostrato quella schiera di fantasmi ballerini, allegri e molto terreni, suggerendoci che Fred ha forse preferito rimanere vicino a noi, buon fantasma del palcoscenico e solerte maestro di tip tap per ectoplasmi.

Impeccabile, raffinato, leggero, leggerissimo, Fred Astaire esprimeva comunque un divismo mai distante, sempre gentile, discreto, familiare. Era un miracolo di facilità e fluidità di movimenti ma era anche ossuto, precocemente calvo, un divo di mezza età. I suoi personaggi (ballerini un po' spiantati, impresari galantuomini) erano nobili d'animo e non di casta, un cocktail di «upper» e «middle class», talento e lavoro. Perché la sua leggerezza, si sa, era frutto di un impegno durissimo, di esercizi ininterrotti e massacranti, al fine di raggiungere la perfezione e l'apparente assenza di sforzo. «Dopo tante prove – diceva – i piedi andavano per conto loro, quasi avessero imparato tutto a memoria. Così io potevo sorridere».

E la sua sicurezza derivava anche dal fatto che arrivò il cinema dopo molta gavetta, non giovanissimo (35 anni), essendo già una star. Fred Astaire di Omaha, Nebraska, classe 1899, era una star a teatro, a Broadway e a Londra, quando debuttò sullo schermo nel 1932 con una parte nella «Danza di Venere», accanto a Clark Gable e Joan Crawford. Più felicemente, l'anno seguente fu in «Carioca», il film dell'incontro con Ginger Rogers, con cui apparve in altri otto titoli per la RKO, alcuni indimenticabili: «Roberta», «Cappello a cilindro», «Seguendo la flotta», «Follie d'inverno», «Voglio danzare con te», con le musiche di Jerome Kern, Irwing Berlin, Cole Porter, George Gershwin. Più o meno un film ogni anno, fino al 1939, quando l'armonia tra Fred e Ginger si spezza e lei rompe la coppia per darsi alla recitazione drammatica. Astaire danza nei primi anni Quaranta con Eleanor Powell e, per due volte, con l'emergente Rita Hayworth. Coinvolto nell'epoca d'oro del musical MGM, lo vediamo in «Ziegfeld Follies» (1946) con l'altro grande Gene Kelly, e poi partner di Judy Garland in «Easter Parade» (1948) e soprattutto della più ginnica Cyd Charisse in «Band Wagon» («Spettacolo di varietà», 1953), col celebre numero «Dancing in the Dark» che molti ritengono il massimo risultato di Astaire in coppia con qualcuno.

La decadenza, per questo mago della danza, non c'è stata. Nei musical in Technicolor degli anni Cinquanta ci sono molti ruoli per lui, e se manca una partner adeguata balla splendidamente lo stesso con scope o attaccapanni. Balla anche sulle pareti o sul soffitto in «Royal Wedding» (1951). La sua straordinaria impressione di naturalezza, quasi di magia, rende plausibile il ricorso a questi effetti speciali. Poi la sua icona viene utilizzata con rispetto da Hollywood che gli offre illustri parti di fianco, come in «L'inferno di cristallo» (1974) che gli vale anche il secondo Oscar dopo quello alla carriera. Ma qualche anno prima, nel 1968, Francis Ford Coppola in «Sulle ali dell'arcobaleno» riesce ancora a farlo danzare (quasi settantenne) nel ruolo indovinatissimo di un magico folletto, rinnovando il miracolo, il solito stupore provocato dai suoi passi.

Paolo Lughi

Era un miracolo di facilità e di fluidità dei movimenti costruito con un impegno durissimo. Ma era anche ossuto, precocemente calvo, un divo di mezza età

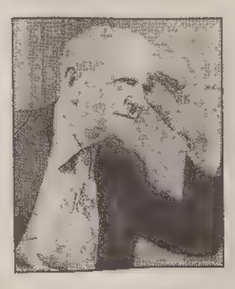

Arrivò al cinema dopo molta gavetta, non più giovanissimo, quando già era una star del teatro. Il debutto sullo schermo nel 1932

Un personaggio nato dalle immagini, ma anche dalle parole di chi lo apprezzava

«Era champagne, tutto il resto è birra»

Molti hanno scritto di lui che era «il Mozart della danza». E a forza di citare la frase di un compositore («Se potessi scegliere l'interprete ideale delle mie composizioni, sceglierei Fred Astaire») non si sa più a chi attribuirla. L'avrebbero pronunciata George Gershwin, Cole Porter, Jerome Kern. Il mito di Fred Astaire non è nato solo dalle immagini, ma anche dalle parole, da ciò che i grandi hanno detto per descrivere quella sua sublime eleganza. George Balanchine sentenziò: «E il più interessante, il più ricco d'invenzione, il più elegante ballerino dei nostri tempi». Più ironico è il commento di un altro illustre ammiratore, Mikhail Baryshnikov: «Fai il tuo spettacolo, ricevi gli applausi e pensi che forse, forse forse, hai avuto successo. Torni a casa contento e accendi la tv per riposarti ed eccolo lì, Fred Astaire, che subito ti fa diventare nervoso e insicuro». Su Fred hanno scritto il filosofo Gilles Deleuze («La sua danza-azione si può svolgere in un luogo qualsiasi, nelle strade, tra le macchine, lungo il marciapiede»), e Francois Truffaut («Per un ballerino è impossibile essere più aggraziato di lui»). Più articolato il commento di Tullio Kezich: «Le sue esibizioni sono state una lezione di atletica che, sublimandosi in una lezione di alta matematica, diventavano una lezione d'amore, un inno alla gioia nel secolo buio degli olocausti e dei genocidi». Più semplicemente, un simile concetto viene espresso dal New York Times: «Riuscì a far dimenticare coi suoi film la Grande Depressione a milioni di persone, regalando all'America un'atmosfera di sogno. Era champagne, tutto il resto è birra». Ma la grandezza di Fred Astaire ha strappato l'ammirazione dei grandi anche quando il cinema era considerato dagli intellettuali un passatempo snob. Leggiamo queste righe su «Follie d'inverno» scritte da Mario Pannunzio nel maggio 1937: «Quando improvvisamente la coppia (Fred e Ginger), come a un segnale misterioso, inizia i suoi movimenti e, quasi volando, si separa, si ricongiunge e volteggia unita per lo spazio, si prova senz'altro stupore. L'abilità dei due ballerini è di un genere nuovo e inusitato. La compostezza dei loro moti, la precisione dei passi, ha l'esattezza persuasiva di un teorema. Il loro ballo è meccanico e moderno. I loro piedi battono il terreno con la levità di una macchina da scrivere».

p.l.

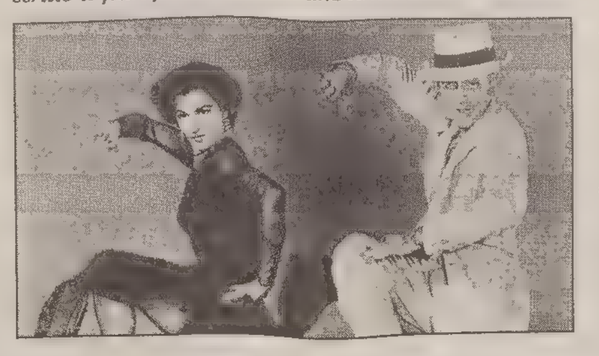

Impeccabile, raffinato, leggerissimo: Fred Astaire esprimeva un divismo mai distante, gentile e familiare.

ANTOLOGIA *E' uscito il secondo volume dell'opera curata dal Circolo della cultura e delle arti*

Inventivi o creativi: voci della Trieste letteraria

Da Cecovini un invito a considerare anche gli autori giuliani di lingua slovena

A quasi trent'anni dal primo tomo e in occasione del cinquantenario della fondazione del Circolo della Cultura e delle Arti esce il secondo volume antologico degli **«Scrittori triestini del Novecento» (Edizioni Lint, pagg. 490, s.i.p.)**, a cura di **Manlio Cecovini, Elvio Guagnini, Bruno Maier, Stelio Mattioni** e **Licio Zellini.** E' l'ideale seguito dell'opera pubblicata nel 1968 con un importante apparato critico di Bruno Maier, diventata presto una pietra miliare della storia della letteratura triestina. Quelle pagine comprendevano una selezione di autori attivi tra il 1861 (l'anno di nascita di Svevo) e il 1968, mentre il secondo volume prende in esame gli scrittori attivi tra il 1969 e il 1996. Vi sono dunque diversi nomi già incontrati nel primo volume, e altri nuovi,tra cui Furio Bordon, Giuseppe O. Longo, Marisa Madieri (*nella foto*), Lalla Kezich, Carpinteri & Faraguna, Chino Alessi, Elvio Guagnini, Susanna Tamaro ecc.

Quanto ai criteri di scelta degli scrittori, i curatori spiegano come «sono stati ovviamente preferiti quelli che si sogliono definire "inventivi" o "creativi", con riferimento ai poeti, ai narratori, agli autori di teatro, ai critici e ai saggisti letterari; mentre sono rimasti esclusi numerosi autori indubbiamente importanti, ma affermatisi in discipline di carattere storico, filosofico, scientifico, filologico, etnologico, ecc.». Ad ogni modo la selezione «è sempre stata rigorosa, e fondata sui dati di riconoscimento in sedi ufficiali (prestigio editoriale; premi nazionali e internazionali; fortuna critica; presenza nelle storie e nelle antologie della letteratura italiana...)».

Per «scrittori triestini», poi, i curatori hanno inteso quegli autori nati e operanti a Trieste, nati a Trieste e operanti fuori Trieste, scrittori non nati a Trieste ma qui residenti e attivi (meno articolata la formula precedente, che includeva scrittori non solo nati e/o attivi a Trieste, ma anche «indissociabili dal clima storico-morale della letteratura triestina»).

Così strutturata l'opera, specie se non disgiunta dal primo volume, offre un quadro variegato di quella letteratura che Manlio Cecovini, nel saggio che introduce la nuova antologia, riconosce espressione di una cultura che ha una sua specificità e una sua storia ben precise.

Se Maier nel primo volume seguendo le complesse tracce della letteratura giuliana arrivava alla conclusione che, almeno a partire dal secondo dopoguerra, questa ha «una sua ben distinta e riconoscibile voce e un suo peso (...) nazionale», Cecovini cerca di fare un passo avanti, e segna i punti fermi di una cultura che non solo esiste in forme peculiari e per certi versi irripetibili, ma che affonda le radici in un lontano passato. Prendendo di petto l'antico anatema lanciato da Slataper («Trieste non ha tradizioni di cultura»), lo scrittore parte da Pier Paolo Vergerio il Vecchio (1370-1444), passando per Gian Rinaldo Carli, Pietro Kandler, Giuseppe Caprin e altri per arrivare proprio a Slataper, che tra l'altro fu il capostipite di un percorso letterario («Trieste ha un tipo triestino: deve volere un'arte triestina») poi sancito dal critico Pietro Pancrazi nel 1930 («Mi pare proprio si possa affermare che esiste oggi una letteratura triestina»). Perciò, taglia corto Cecovini, «personalmente ritengo che una distinzione della "triestinità" nel vasto e nobile ambito delle lettere italiane, oltre che legittima sia anche giustificata».

Cecovini offre dunque un ulteriore contributo al più volte sviscerato problema dell' «identità» della letteratura triestina. E pur in mancanza dei contributi critici (almeno sui nuovi autori...) che precedevano la prima antologia, il saggio inziale del secondo volume affronta uno dei nodi più spinosi ma anche più interessanti: la produzione degli autori giuliani di lingua slovena. Questione non più eludibile sia, come nota Cecovini, perché «chi si occupa della cultura della Venezia Giulia non può permettersi di ignorarla», sia perchè negli ultimi anni è aumentato il numero delle opere di autori triestini di madrelingua slovena tradotti in italiano.

Una volta espresso «il rammarico, comune a ogni persona di buonsenso, per la sostanziale persistente separazione che divide ostinatamente le due culture, nonostante il fatto che le due etnie siano invece notevolmente frastagliate», Cecovini ripercorre a grandi linee la storia della letteratura espressa dalla comunità slovena, individuando diversi «prosatori e poeti notevoli». Da qui un vero e proprio appello dello scrittore al «piccolo ambiente culturale giuliano» perché si cominci a «spazzare quel clima di diffidenza o, peggio ancora di indifferenza, che continua a scavare il solco fra le due componenti del nostro popolo giuliano». E' in sostanza, nota Cecovini, «un problema della cultura, non della politica pasticciona». Problema d'altro canto non facile da risolvere, se lo stesso scrittore Alojz Rebula ammette che «conoscersi non significa ancora amarsi».

Una volta sancita una «triestinità letteraria», una volta individuati i caretteri originali di tale cultura e antologizzati i suoi più significativi esponenti, sarà forse questa la sfida futura della letteratura (e della critica) triestina?

Pietro Spirito

Da oggi, a Venezia, il secondo Festival internazionale

Cultura ebraica allo specchio

VENEZIA Venezia e la sua comunità ebraica: fra queste due realtà un rapporto di dialogo e di confronto costante, che ha radici secolari. Specchio di questa politica multiculturale è anche il Festival internazionale di cultura ebraica (il secondo) che si apre oggi appunto a Venezia e che proseguirà per otto giorni ricchi di appuntamenti. Mostre, conferenze, spettacoli di musica, di teatro e danza, insieme a itinerari ebraici e, fatto non trascurabile, burattini per i bimbi con il teatro di Pisa e «Le storie del marsupio».

Molti gli eventi significativi da segnalare. La mostra «Viaggio nel mondo ebraico», di Emanuele Luzzati (*nella foto un disegno dell'artista*), al museo ebraico di campo Ghetto Nuovo, aperta fino al 21 settembre (da oggi): un omaggio alle radici del noto disegnatore, noto nei campi dell'illustrazione, dell'arte applicata e della produzione di filmati e cartoni animati. Lo spettacolo «Kadosh Kadosh Kadosh», canti della tradizione liturgica e paraliturgica ebraica dell'Est Europa, con Moni Ovadia e la sua Theaterorchestra (oggi alle 21, al Teatro Goldoni). Lo spettacolo di prosa «L'ebreo a cavallo» (domani alle 21, al «Teatro Fondamenta Nuove»), che ripropone al pubblico il capolavorio letterario del grande scrittore polacco Isaak Babel'; e quello di danza della Liat Dror & Nir Ben Gal Company «Interrogation» (martedì alle 21, al teatro Goldoni). I concerti di musica Klezmer (domani alle 21, all'Arena del Parco Mestre), la voce folk di Chava Alberstain, «first lady» musicale di Israele (domenica prossima alle 21, al Teatro Goldoni), gli itinerari musicali scelti e interpretati da Miriam Meghnagi (mercoledì alle 21, al teatro comunale Villa dei Leoni di Mira), interprete delle musiche di tradizione ebraica, da anni impegnata nelle ricerche in archivi e biblioteche sul patrimonio etnomusicale ebraico

Ma il festival è anche approfondimento, discussione, domande: varie conferenze affronteranno infatti aspetti della tradizione ebraica e biblica: la Toràh, la Kabbalà come metafora dell'esilio, il concetto di peccato, la psicanalisi. Domande. Del resto, come spiega Ugo Caffaz, direttore artistico del Festival, la storia ebraica si basa sul punto interrogativo: «L'ebreo legge il mondo non solo per quello che è, ma confrontandolo per quello che sarebbe potuto e potrebbe ancora essere». Si interroga tanto da inventare la psicanalisi, per interrogare tutto a partire da se stesso. E tutto questo interrogare mette in prosa, in musica. E oggi anche in festival.

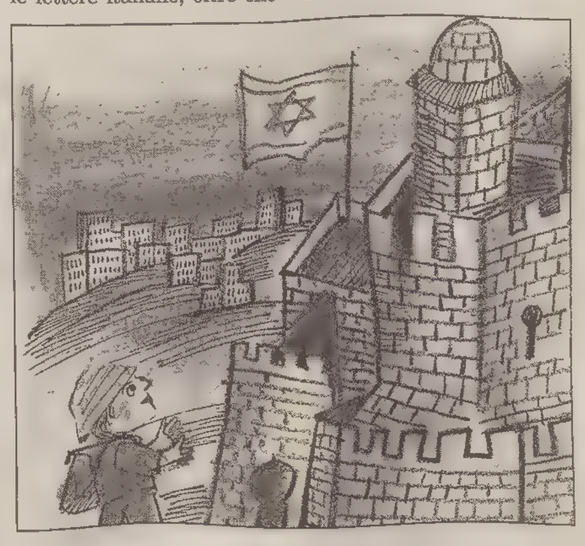

Otto giorni di incontri e spettacoli, mostre e conferenze

MUSICA Stasera a Trieste una festa tutta da ballare con i ritmi dell'estate

Los Locos, quelli della «macarena»

Il duo è fra i protagonisti dell'esplosione delle danze latinoamericane

APPUNTAMENTI

Kretzer al Museo Revoltella Cozzi Quartet a Udine Jazz

TRIESTE Domani, alle 20.30, all'Auditorium del Museo Revoltella, per i «Concerti d'Estate» organizzati dal Teatro Verdi e dalle Assicurazioni Generali, si esibirà il pianista Marcus Kretzer.

Domani, alle 20.30, al teatro Miela, spettacolo di beneficenza con Enzo Iacchetti e la Witz Orchestra.

UDINE Oggi alle 18.30, al Caffè Bistrot di piazza Matteotti, nell'ambito di Udine Jazz '97, si terrà un concerto del quartetto di Piero Cozzi.

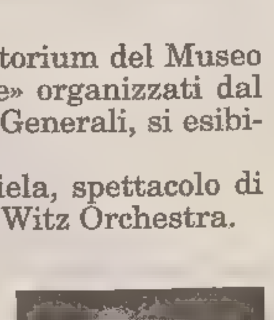

Giovedì 10 luglio, al Castello di Udine, nell'ambito di «Folkest» si terrà un concerto di David Byrne (*nella foto in alto*).

PORDENONE Ultimi giorni per iscriversi al Concorso nazionale pianistico «Luciano Gante», che si svolgerà a Piancavallo il 7 e 8 luglio. Per informazioni telefonare allo 0434-655191.

Il 4, 5 e 6 luglio al Rototom di Gaio di Spilimbergo (tel. 0427-926045) quarta edizione di «Rototom Sunsplash». Partecipano fra gli altri Pitura Freska (*nella foto in basso*), Africa Unite e Radio rebelde.

MONFALCONE Domani, alle 20.30, al Comunale di Monfalcone è in programma il saggio degli allievi della Scuola di musica della Banda Civica di Monfalcone.

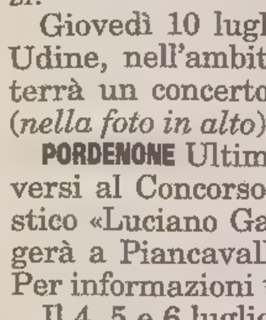

GORIZIA Fino al 19 luglio al Teatro Tenda del castello di Gorizia si terrà il VII Festival teatrale nazionale organizzato dalla compagnia Terzo Teatro. Aprirà il festival «Il diario di Anna Frank».

CROAZIA Il primo luglio, alle 21, allo stadio di Zagabria, concerto di David Bowie.

SLOVENIA Giovedì 26 giugno, alle 22.30, al Hit Casinò Perla di Nova Gorica si terrà un concerto della cantante Syria.

AUSTRIA Il 27 luglio al Festival estivo dell'Arena di Finkenstein, in Carinzia, è in programma un recital del tenore Josè Carreras.

L'italiano Borillo e l'italovenezuelano Paul Franchetto hanno cominciato la loro avventura cinque anni fa. Partecipano di nuovo al Festivalbar

TRIESTE Prima c'era il «menaito», poi è esplosa la «macarena», ora avanza il «tic tic tac». Protagonisti sempre loro, ovvero Los Locos, che stasera alle 20.30 si esibiranno al Punto Giovani del comprensorio fieristico di Montebello: un'occasione per vedere da vicino il fenomeno musical-danzereccio delle ultime estati.

E' anche grazie a loro, infatti, che il boom della musica e dei balli latinoamericani ha attraversato la penisola come una scossa elettrica, mettendo per una volta d'accordo grandi e piccoli, adolescenti più o meno inquieté e ragazzini ricchi solo di voglia di divertirsi, rappresentanti della terza età e alfieri del popolo della notte.

Ma vediamo chi sono, questi Los Locos. Nonostante si facciano accompagnare da un gruppo di strumentisti, di base sono in due: l'italiano Borillo, che suona chitarra e basso, e l'italovenezuelano Paul Franchetto, che suona le tastiere. La musica latina scorre nelle loro vene praticamente da sempre, per passione o per radici, ma solo cinque anni fa realizzano il loro sogno: il duo, il primo album («Mambo mix»), i primi tour in Italia e in giro per il mondo. Il successo arriva nel '94, con «El menaito album». L'anno dopo Los Locos sono ascoltati e ballati in Spagna e in gran parte dell'America Latina. Nel '96 la consacrazione, grazie al fenomeno della «macarena», della quale loro sono fra gli interpreti.

Los Locos hanno partecipato l'anno scorso alla finalissima del Festivalbar. E prima di arrivare stasera a Trieste, hanno partecipato ieri e l'altro ieri anche alle tappe dell'edizione di quest'anno all'Arena di Pola. Il loro nuovo album si intitola «El tic tic tac», che comprende ovviamente l'omonimo nuovo ballo che il fortunato duon ha lanciato nell'estate '97.

Carlo Muscatello

Borillo e Paul Franchetto, un duo che ha lanciato la musica latinoamericana anche nel nostro Paese

Serata aperta da D'Gary, una sorta di bluesman del Sud del Madagascar

LUBIANA Le note del Madagascar profumate di vaniglia e ylang-ylang, dall'Aliseo secco e caldo delle isole di Capoverde a Lubiana, nell'ultimo concerto del festival internazionale «Druga Godba» («Altra musica»). Per l'occasione gli organizzatori hanno preparato una gradita sorpresa: prima del concerto della diva capoverdiana Cesaria Evora *(nella foto)* si è presentato il musicista malgascio D'Gary, che il giorno precedente aveva portato il pubblico in estasi con la sua eccellente performance.

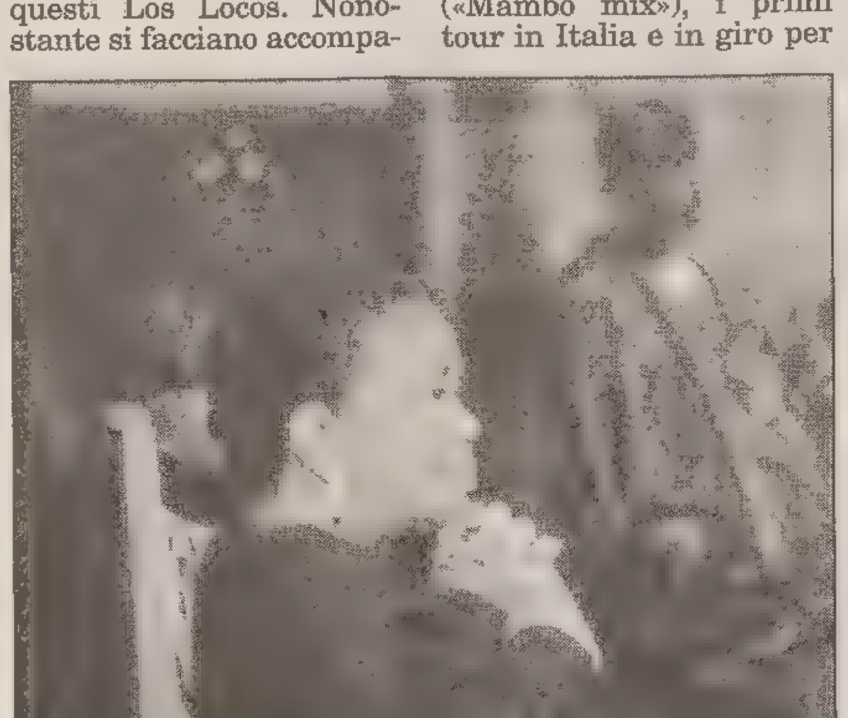

D'Gary, originario del Sud del Madagascar, proviene dalla tribù Bara. Usa una tecnica molto particolare per suonare la chitarra: impiega addirittura 11 modi di accordatura, quasi a voler emulare gli strumenti a corda tradizionali, come il «marovany», il «lokanga» e il «kararaky». Ultimamente si presenta in trio con la cantante Ratzanine e il cantante e percussionista Fx Martial, i quali hanno collaborato anche nel suo cd «Mbo Loza», già il settimo per l'artista, ed è con questa formazione che si è presentato al concerto lubianese. D'Gary può essere considerato una sorta di bluesman; con la sua chitarra infatti accompagna i canti che parlano non solo di storie d'amore ma anche di politica, corruzione, ecologia e povertà.

MUSICA Meritato successo per la Evora («la diva a piedi scalzi») a Lubiana

Cesaria, magie di Capoverde

Subito dopo la dissolvenza delle dolci melodie malgasce, si è presentato sul palcoscenico il gruppo dei musicisti che accompagnano la «divina Cesaria Evora»: Rufino Almeida, Bau, che è oltretutto anche compositore e arrangiatore di elevato pregio, Luis Ramos, Jacinto Pereira, Jose Neves, Fernando Andrade e Domingos Fernandes. I musicisti hanno perfettamente preparato, in un'atmosfera da fumoso locale di Mindelo con pianoforte a coda e abat-jour, l'entrata della cantante. Una cascata di applausi è partita dal pubblico quando la «diva aux pieds nus» (la diva scalza), con passi stentati si è avvicinata al microfono e ha incominciato ad accarezzare le melodie con una voce dolcissima. Il concerto si è svolto in un susseguirsi di «mornas», canti tipici dell'arcipelago capoverdiano, che vagamente accennano al tango e alla rumba, e delle più vivaci melodie dette «coladeras», che invece ricordano ritmi caraibici.

La Evora si diverte sul palcoscenico e nel cantare travolge qualsiasi platea. «Il cantare ce l'ho nel cuore», confida, «fa parte di me stessa». E una «grande mamma», alla quale piace comunicare con la gente, e che lo faccia con il canto o semplicemente parlando incanta con la sua presenza tranquilla e gentile che mette a proprio agio ogni interlocutore. «Il successo non mi ha cambiato - dice - quello che mi ha regalato sono solo i soldi con i quali posso comprare ciò che desidero oppure aiutare i bisognosi».

Cesaria Evora sarà a Padova il 21 luglio.

Anastasia Puri

TELEVISIONE Il direttore Freccero presenta le novità

Raidue, comincia un'estate a tutta sperimentazione

RAVENNA L'estate di Raidue diventa luogo di sperimentazione, budget permettendo, di formule e programmi per la nuova stagione tv. Si comincerà il 30 giugno con la serata per la riapertura della Galleria Borghese e si proseguirà con una serie di inchieste, reportage, programmi di informazione, «che avranno la funzione - dice il direttore Carlo Freccero - di farci arrivare all' autunno in forma, pronti per l' informazione in prima serata». Per l'inchiesta già in onda il mercoledì sera su Tangentopoli, «Mani pulite», Freccero è «in attesa di una risposta di Craxi, per sapere se è pronto a intervenire nell'ultima puntata».

Freccero è soddisfatto per il primo anno di direzione («la rete ha ora una fisionomia ben precisa, in sintonia con la realtà di oggi»). Per il prossimo è «pronto a migliorare, a rinnovare, pur nell'ovvia necessità di confermare qualche programma». Si rinnoveranno «La cronaca in diretta» (orfana di David Sassoli, chiamato da Raiuno per «Pinocchio»), «I fatti vostri» (Giletti forse tornerà con Minoli a Raitre) e «Macao».

D'estate su Raidue arriveranno il mercoledì le inchieste: «leggere», come quella a luglio sul mito della Vespa, o più sociologiche, come le due puntate sulla Napoli sommersa, o come le tre puntate sulle periferie di Roma, Palermo e Verona, o quella d'attualità sull'omicidio di Marta Russo.

Tra luglio e agosto non andrà in ferie il «nostalgico» Paolo Limiti, che continuerà a proporre in prima serata speciali su Marilyn Monroe, Wanda Osiris e il 16 settembre un'intera giornata su Maria Callas. Ci sarà spazio per «lo scoop di Minà»: l'intervista in due puntate a John John Kennedy. Per la fiction sono previste due serie d'acquisto: l'americana «Dark Skies» e il tedesco «Corte d'assise». Infine, la riflessione sulla fine del millennio: interviste a Umberto Eco e Cottafavi sui nuovi media e sette interviste di Scaraffia-Ronchey, da Levi Strauss a Balthus.

Con la Zanicchi su Rete4

Sabani riparte dalle imitazioni

MILANO «Sono felice di trovarmi finalmente a fianco di una bella signora e non della solita ragazzotta scosciata». Gigi Sabani non ce la fa a trattenere una battuta contro le tante Katia Duso o Raffaella Zardo che gli hanno rovinato «un anno di lavoro e di vita». E non risparmia complimenti per Iva Zanicchi con cui condurrà «Ballo, amore e... fantasia». «Sono felice di lavorare con Sabani - gli fa eco lei - è una persona che ho sempre stimato e sulla quale non ho mai avuto dubbi». Il programma andrà in onda su Retequattro tutti i lunedì, a partire da domani, alle 20.30. Quattro serate dedicate alla musica da ballo, registrate nella piazza del Popolo di San Severino Marche.

CINEMA Comincia oggi a Cattolica la 18.a edizione del festival

«Mystfest» mette al bando i film animati dalla violenza

CATTOLICA *Il Mystfest mette al bando i film che vogliono sfruttare la spettacolarità della violenza. Nella diciottesima edizione del Festival del giallo e del mistero, che si apre oggi a Cattolica all' insegna dei «Misteri del Cairo» e di «Mystiche visioni», il nuovo curatore della sezione cinema, Vieri Razzini, ha scartato, nella scelta degli undici film in concorso, le opere che «fingono più o meno consapevolmente un discorso sulla violenza, mentre non sono che rozzamente, e spesso intollerabilmente, violente». Ciò non significa che sugli schermi del Mystfest non passeranno storie violente e anche molto crudeli: come l'opera sulla mafia moscovita di Pavel Lounghine «La vie en rouge», o «Little boy blue», film statunitense dell'italiano Antonio Tebaldi su un reduce del Vietnam che schiavizza la famiglia spingendo il figlio adolescente a un rapporto incestuoso con la madre.*

Razzini è convinto della «pericolosità» di certi film «equivoci» e forse per questo ha scelto di riproporre, fra gli eventi speciali, «Il signore delle mosche» ('63) di Peter Brook, «uno dei rarissimi film che con oltre trent'anni

di anticipo sui tempi tenta di fare un discorso sulle radici della violenza nell'uomo, una violenza innata che emerge nonostante la civilizzazione». Oltre al film, verrà presentato il suo «seguito»: «Time flies», il programma realizzato da Brook per la Bbc l'anno scorso.

Un altro tipo di violenza è quella proposta da «Tire a part» di Bernard Rapp (con Terence Stamp), una storia che mette in gioco i rapporti fra scrittore ed editore, e dove, come racconta Razzini, «il romanzo diventa un' arma letale».

Fra i film che allargano i confini del genere c'è «Uleès gold» di Victor Nunez: è la storia di un uomo (un Peter Fonda molto bravo) che resiste alla violenza. Un tema simile si ritrova in «Blackrock» dell' australiano Steve Vidler, dove un ragazzo assiste a uno stupro compiuto dai suoi amici, e per solidarietà di gruppo non interviene e tace. Ben diversi gli esiti, rispetto alla violenza, di «City of industry», di John Irvin, con Harvey Keitel (nella foto). *Un film di rapina e vendetta, dice Razzini, che assimila la grande tradizione di «Giungla d'asfalto» a quella sanguinosa del cinema contemporaneo.*

PRIME VISIONI

Quasi onirico l'esordio di Susan Streitfeld

Eve, un'avvocatessa bisex che conosce molto bene «il dolore di esser donna»

PERVERSIONI FEMMINILI
Regia di Susan Streitfeld
Interpreti: Tilda Swinton, Pulina Porizkova, Karen Sillas. (Usa, 1995).

Opera prima di Susan Streitfeld, girata nello studio del produttore di porno-soft Zalam King, «Perversioni femminili» è tratto dallo studio americano di Louise J. Kaplan «Perversioni femminili: le tentazioni di Emma Bovary»: saggio-romanzo femminista sulla sessualità femminile e le sue deviazioni, in cui casi analitici esemplari diventano oggetto di fiction e personaggi della fiction diventano oggetto di analisi in un intreccio curioso.

Il film ricostruisce l'universo della protagonista Eve (l'androgina Tilda Swinton), un avvocato di successo in attesa della nomina a giudice; bisex, amante di una psicanalista che la vorrebbe sposare e di un uomo d'affari pronto ad assecondare i suoi desideri. Ben corazzata contro il mondo esterno, Eve ha il controllo totale sulla propria vita, ma non sul proprio inconscio che minaccia costantemente la solida armatura che si è cucita addosso. Lentamente il suo apparente appagamento si rivela un «bluff» e dalla memoria affiora un passato familiare degno della più tradizionale letteratura psicoanalitica.

Ed è l'aspetto onirico a segnare la cifra stilistica del film. A cominciare dagli ambienti e dallo spazio quasi metafisico (come la protagonista) dove si agitano personaggi manichino: un mondo femminile frigido, cleptomane, comunque problematico. Non meno importanti dei corpi sono gli oggetti: abiti, corde, rossetti, lamette, biancheria degni allegati della sfera sessuale. Ma si tratta di una sessualità, a dispetto del titolo, non tanto perversa quanto congestionata in un universo di sofferenza e dolore: «il dolore di essere donna» — afferma l'autrice — che non è diverso da quello di quattromila anni fa».

Al cinema Excelsior di Trieste.

Cristina D'Osualdo

ARTE

Mostre

Corpi e anime di Fulvio Rubesa

TRIESTE E' aperta fino a domenica 29 giugno, a Trieste, nella Sala dell'Albo pretorio di piazza Piccola 3, la mostra di Fulvio Rubesa «Il corpo e l'anima. Immagini dal mondo della danza» (orario feriale 10.30-12.30 e 17.30-19.30; festivo 10.30-12.30).

Alla mostra di Rubesa, seguirà (inaugurazione martedì primo luglio alle 18) quella delle opere della pittrice Nora Carella.

Le sculture di Chersicla in mostra con Guttuso

Bruno Chersicla (*nella foto*), il sessantenne scultore triestino trapiantato da trent'anni in Lombardia che negli ultimi anni dedica esclusivamente la sua attività alla scultura lignea, espone una trentina di opere che vanno dal 1985 al 1995, in una mostra che comprende anche 100 disegni di Guttuso, La rassegna, fino al 5 ottobre, alla galleria «La Scaletta» di San Polo d'Enza di Reggio Emilia, propone le sculture di Chersicla, originali e scomponibili, rirpoducenti ritratti di artisti e scrittori, personaggi di fumetti, figure ispirate alla pittura metafisica e al futurismo. Opere che fanno parte di una grande mostra antologica che l'artista terrà in settembre al Museo Revoltella di Trieste.

Il catalogo «Chersicla alla Scaletta», con un testo di Sandro Parmeggiani, ripercorre analicamente le varie fasi di ricerca dell'artista. Dagli anni Settanta, quando Chersicla tralascia progressivamente la pittura, le scenografie e l'insegnamento del disegno grafico per opere lignee dipinte e lucidate a cera.

CHIUSO MARTEDI'
MANACA
Gelateria • Birreria
Fine settimana musica dal vivo
AMPIO GIARDINO ESTIVO
ORARIO DI APERTURA: 19.30-02.00
Provinciale Monfalcone-Grado
• Bistrigna • Tel. 0481/482888

BEVERLY PUB
BIRRA & MUSICA
PANINOTECA CON GIARDINO
Aperto tutti i giorni fino alle 3
Via dello Scoglio 39, Trieste

Alex gelateria
Crèpes al gelato o pastasciutta
V.le XX Settembre 37 • Aperto fino alle 2.00

Tortuga
GELATERIA • AMERICAN BAR
CRÈPES AL GELATO o PASTASCIUTTA
FINO ALLE 3.00
Incrocio VILLAGGIO del PESCATORE

L'UVA PASSA Via Corridoni 2 (a 100 m da p. Garibaldi) tel. 662200 TRIESTE
Un posto divertente dove incontrare diversa gente.
APERTO FINO ALLE 02 - 7 GIORNI SU 7

AI CINEMA
AMBASCIATORI
E
NAZIONALE
CINEMA MULTISALA
LA GRANDE
FESTA DEL CINEMA
BIGLIETTI A SOLE
L. 8.000
OGNI 5 INGRESSI IN OMAGGIO UNA MAGLIETTA DA COLLEZIONE CON I VOSTRI ATTORI PREFERITI.

IL PICCOLO

NAZIONALE
CINEMA MULTISALA
KEVIN SPACEY
Due film memorabili come attore, «I SOLITI SOSPETTI» e «SEVEN» premiato con l'OSCAR. Ora regista di un altro thriller che non dimenticherete

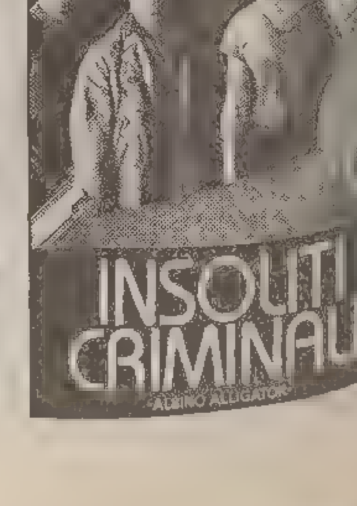

I PROGRAMMI DI OGGI

RAIUNO

6.00 EURONEWS
6.45 CACCIATORI DEL CIELO. Documenti.
7.30 ASPETTA LA BANDA
8.00 L'ALBERO AZZURRO: LA CANZONE RAPITA
8.30 LA BANDA DELLO ZECCHINO... DOMENICA
10.00 LINEA VERDE ESTATE ORIZZONTI. Con Sandro Vannucci.
10.45 SANTA MESSA
11.45 SETTIMO GIORNO
12.00 RECITA DELL'ANGELUS DI S.S. GIOVANNI PAOLOII
12.20 LINEA VERDE ESTATE. Con Sandro Vannucci.
13.30 TELEGIORNALE
14.00 DOMENICA IN... DEGLI ITALIANI
16.05 L'ODISSEA. Scenegg.
18.00 TG1 FLASH
18.10 A BORDO CAMPO
19.50 CHE TEMPO FA
20.00 TELEGIORNALE
20.30 TG1 SPORT
20.45 MARITO A SORPRESA. Film (commedia '94). Di Leonard Nimoy. Con Patricia Arquette, Joseph Gordon Levitt.
22.30 TG1
22.35 TV7
23.35 SANREMO ROCK FESTIVAL
0.25 TG1 NOTTE
0.40 AGENDA - ZODIACO - CHE TEMPO FA
0.45 SOTTOVOCE: DACIA MARAINI. Con Gigi Marzullo.
1.20 EQUITAZIONE: CSIO PAVAROTTI
1.50 PRESENTAZIONE DI GABRIELE LA PORTA
1.55 CRONACA DEL TERZO MILLENNIO
2.25 PIRANDELLO CHI?
3.20 GALASSIA 2. Con Alba Parietti e Francesco Salvi, A. Pieroni.
4.45 TG1 NOTTE (R)
5.00 SEPARE': JHONNY DORELLI
5.15 U.F.O.. Telefilm. "Finalmente identificato"

RAIDUE

6.50 VIDEOCOMIC
7.05 LA TRAIDORA. Telenovela.
7.45 HARRY E GLI HENDERSON. Telefilm.
8.05 DOLCE NOVEMBRE. Film (drammatico).
9.00 TG2 MATTINA (10.00)
10.05 DOMENICA DISNEY MATTINA
10.10 ALADINO
10.30 COMPAGNI DI BANCO A QUATTRO ZAMPE
10.40 DARKWING DUCK
11.10 UN RAGGIO DI LUNA PER DOROTHY JANE. Telefilm.
11.30 TG2 MATTINA
11.35 QUEL PASTICCIONE DI PAPA'. Telefilm.
12.00 TG2 MATTINA
12.05 BUONGIORNO PROFESSORE. Telefilm.
13.00 TG2 GIORNO
13.20 TG2 MOTORI. Con Gino Roca.
13.30 TELECAMERE
14.20 METEO 2
14.25 CALCIO: INTER - NAZIONALE THILANDESE
16.05 CERCANDO CERCANDO
17.05 IL SUO NOME E' DONNA ROSA. Film (commedia '69). Di Ettore Fizzarotti. Con Al Bano, Romina Power.
18.40 METEO 2
18.50 XIII GIOCHI DEL MEDITERRANEO
19.40 TG5 DOMENICA SPRINT
20.30 TG2
20.50 SPECIALE CI VEDIAMO IN TV. Con Paolo Limiti.
22.40 MACAO. Con Alba Parietti.
23.30 TG2 NOTTE
23.55 METEO 2
24.00 SORGENTE DI VITA
0.30 SUPERGIOVANI
1.45 MI RITORNI IN MENTE REPLAY: FRANCESCO DE GREGORI
2.50 DIPLOMI UNIVERSITARI A DISTANZA
2.55 TEORIA DEI SISTEMI. LEZIONE 2. Documenti.
3.40 MACCHINE E AZIONAMENTI ELETTRICI. LEZIONE 2. Documenti.

RAITRE

6.00 FUORI ORARIO
8.30 I CONCERTI TELECOM ITALIA
9.20 AD OGNI COSTO. Film tv (drammatico). Di Chris Thomson. Con Veronica Hamel, Lindsay Frost.
10.55 NEL REGNO DEGLI ANIMALI MAGAZINE. Documenti.
12.35 FERMATA D'AUTOBUS: LA POLITICA
13.05 GEO MAGAZINE: ELICHE E PIUME. Documenti.
13.30 GIRO D'ITALIA A VELA
14.00 TGR TELEGIORNALI REGIONALI
14.15 TG3 POMERIGGIO
14.25 IN TOUR CON LAURA PAUSINI
14.55 ATLETICA LEGGERA: FINALE SUPER LEAGUE
16.30 XIII GIOCHI DEL MEDITERRANEO
18.50 METEO 3
19.00 TG3
19.35 TGR TELEGIORNALI REGIONALI
20.00 ART'E (R)
20.15 BLOB. DI TUTTO DI PIU'
21.00 IL CONTO MONTECRISTO. Scenegg.
22.30 TG3
22.45 TGR TELEGIORNALI REGIONALI
22.55 TG5 PRESENTA LA DOMENICA SPORTIVA
23.55 TG3
0.05 XIII GIOCHI DEL MEDITERRANEO
1.05 APPUNTAMENTO AL CINEMA
1.10 FUORI ORARIO COSE (MAI) VISTE
1.45 LA VIA DEL CIBO. Film (commedia '94). Di E. Donadoni P. Ippolito. Con Ciccio Ingrassia, Daniele Petruccioli, Nathaly Shell.
3.20 GABRIELE LA PORTA PRESENTA: MESTIERI DI VIVERE
4.00 I DUE ORFANELLI. Film (commedia '47). Di Mario Mattioli. Con Toto', Carlo Campanini.
5.30 CONCERTI DAL VIVO

CANALE 5

6.00 TG5 PRIMA PAGINA
8.45 LOVE BOAT. Telefilm. "Amante cercasi"
9.45 COSBY INDAGA. Film tv (commedia '94). Di Jerry London. Con Bill Cosby.
11.45 NONNO FELICE. Telefilm. "Ma diamo i numeri?"
12.15 SUPER. LA CLASSIFICA DEI DISCHI DELLA SETTIMANA
13.00 TG5
13.32 MR. BEAN. Telefilm. "Mr. Bean e il bebe'"
14.00 IL PRINCIPE DEL DESERTO. Film (avventura '90). Di Duccio Tessari. Con Carol Alt, Omar Sharif, Kabir Bedi.
16.00 LA VOCE DEL CUORE. Film tv (commedia '95). Di Lodovico Gasparini. Con Gianni Morandi, Mara Venier, Agostina Belli.
18.00 CARO MAESTRO. Film tv (commedia '95). Di Rossella Izzo. Con Sandra Mondaini, Marco Columbro, Franca Valeri.
20.00 TG5
20.30 LA TESTIMONE. Film tv (drammatico). Di Ken Cameron. Con Mary Tyler, Edward Asner.
22.30 TARGET. Con Gaia De Laurentiis.
23.00 NONSOLOMODA
23.30 LE NOTTI DELL'ANGELO
0.05 TG5
0.20 IL DOTTOR STRANAMORE. Film (commedia '64). Di Stanley Kubrick. Con Peter Sellers, George C. Scott, Sterling Hayden.
2.00 TG5
2.30 NONSOLOMODA (R)
3.00 TG5
3.30 LE FRONTIERE DELLO SPIRITO (R)
4.00 002 AGENTI SEGRETISSIMI. Film (comico '64). Di Lucio Fulci. Con Franco Franchi, Ciccio Ingrassia.
5.30 TG5

ITALIA 1

6.30 BIM BUM BAM E CARTONI ANIMATI
11.00 CIAK JUNIOR
11.15 PHENOM. Telefilm. "La recita o il torneo"
12.00 GRAND PRIX - 1A PARTE
12.25 STUDIO APERTO
12.45 GRAND PRIX - 2A PARTE
13.15 PAOLA TURCI: SAI CHE E' UN ATTIMO
13.20 HOTEL CALIFORNIA (R)
13.50 AGLI ODINI PAPA'. Telefilm. "Licenziamento per il maggiore"
14.35 BIG MAN - DIVA. Film tv (poliziesco '87). Di Steno. Con Bud Spencer, Ursula Andress.
16.30 LA FINESTRA SUL DELITTO. Film (spionaggio '84). Di Richard Franklin. Con Dabney Coleman, Jeanette Nolan.
18.30 STAR TREK. Telefilm. "L'ossessione"
19.30 STUDIO APERTO
19.52 FATTI E MISFATTI. Con Paolo Liguori.
20.00 HAPPY DAYS. Telefilm. "La controfigura"
20.30 WALKER TEXAS RANGER. Telefilm. "Istinto di giustizia"
22.30 RIMINI RIMINI - UN ANNO DOPO. Film (commedia '88). Di Bruno Corbucci Giorgio Capitani. Con Andrea Roncato, Maurizio Micheli.
0.30 ITALIA 1 SPORT
0.35 STUDIO SPORT
0.45 ITALIA 1 SPORT
1.35 SIGNORINA GIULIA. Film (commedia '93). Di Roberto Marafante. Con Giuliana Calandra, Isa Danieli, Isabella Russinova.
3.30 VILLA DA VENDERE. Film (commedia '41). Di Ferruccio Cerio. Con Amedeo Nazzari, Marino Girolami, Titina De Filippo.

RETE 4

6.00 WINGS. Telefilm.
6.20 GIUDICE DI NOTTE. Telefilm.
6.40 A CUORE APERTO. Telefilm.
7.30 PER AMORE DELLA LEGGE. Telefilm.
8.25 TG4 RASSEGNA STAMPA (R)
8.45 AFFARE FATTO. Con Giorgio Mastrota.
9.00 DOMENICA IN CONCERTO
10.00 S.S. MESSA
10.45 LA DOMENICA DEL VILLAGGIO. Con Davide Mengacci e Rosita Celentano.
11.30 TG4 (ALL'INTERNO DEL PROGRAMMA)
12.30 FATTO IN CASA
13.30 TG4
14.00 IL GLADIATORE DI ROMA. Film (storico '62). Di Mario Costa. Con Ombretta Colli, Gordon Scott.
16.00 MUSICA MAESTRO: 1. GRAN PREMIO (R)
18.20 IL RITORNO DI COLOMBO - 1A PARTE. Telefilm. "Ciak si uccide"
18.55 TG4
19.30 IL RITORNO DI COLOMBO - 2A PARTE. Telefilm. "Ciak si uccide"
20.35 BRAVO BRAVISSIMO (R). Con Mike Bongiorno.
22.40 UN'AVVENTURA TERRIBILMENTE COMPLICATA. Film (commedia '95). Di Mike Newell. Con Hugh Grant, Alan Rickman, Georgina Cates.
1.05 DOMENICA IN CONCERTO (R)
2.05 TG4 RASSEGNA STAMPA
2.30 SPENSER. Telefilm.
3.20 BONANZA. Telefilm.
4.20 MATT HUSTON. Telefilm.
5.10 CARIBE. Telenovela.

■ Eventuali variazioni degli orari o dei programmi dipendono esclusivamente dalle singole emittenti, che non sempre le comunicano in tempo utile per consentirci di effettuare le correzioni. ■

TMC

7.00 UGO RE DEL JUDO
7.30 IL MEGLIO DI ZAP ZAP. Con Marta Iacopini e Guido Cavalleri.
9.00 DOMENICA SPORT
9.05 NBACTION
10.00 CALCIO: COPPA AMERICA (R)
12.00 ANGELUS
12.15 FREE SPIRITS. Telefilm.
12.45 TMC NEWS
13.00 BOOKER. Telefilm.
14.00 AUTOMOBILISMO: VELOCITA' TURISMO
16.10 CARTOON NETWORK SUNDAY
18.15 TMC RACE
18.50 CRONO, TEMPO DI MOTORI
19.30 TMC NEWS
19.55 TMC SPORT
20.10 DOTTOR SPOT
20.30 SPECIALE COPPA AMERICA
21.00 CALCIO: COPPA AMERICA
23.00 TMC SERA
23.30 DOTTOR SPOT (R)
23.50 CALCIO: COPPA AMERICA
2.05 TMC DOMANI
2.30 CNN

TELEQUATTRO

7.00 BUNNY
7.30 DOCUMENTARIO. Documenti.
8.00 AMANDO
9.00 FBI. Telefilm.
10.00 TELEFILM. Telefilm.
11.00 LA RIBELLE. Telenovela.
12.00 ANGELUS SANTO PADRE
12.30 CARTONI ANIMATI
14.45 LA RIBELLE. Telenovela.
15.30 CARTONI ANIMATI
16.00 LA LUNGA NOTTE. Film. Con Desi Arnaz jr., Barbara Rush.
17.00 I PROMESSI SPOSI. Film. Con Paola Pitagora, Nino Castelnuovo, Lea Massari.
19.30 FATTI E COMMENTI
20.30 APPESI A UN FILO. Film. Di George Fenady. Con Sam Groom, Bert Convy.
21.15 GUNGA DIN. Film.
22.40 A TU PER TU
23.00 FATTI E COMMENTI
23.10 NON SIAMO MICA AMERICANI
24.00 LA VITA CHE HO SOGNATO. Film.
1.30 FATTI E COMMENTI
2.00 COMINCIO' PER GIOCO. Film (commedia '68). Di Elliot Silverstein. Con Anthony Quinn, Robert Walker, Faye Dunaway.

TELEFRIULI

6.25 REPORTAGE
7.15 MATCH MUSIC MACHINE
7.45 UNDERGROUND NATION
11.00 ARABAKI'S
11.50 GUIDA ESPERTA GRANDE USATO
12.00 FRIULI VENEZIA GIULIA: LA NOSTRA STORIA.
14.15 ENDON MEDICINA
16.10 VIDEOSHOPPING
17.10 L'UOMO OMBRA. Film. Di W.S. Van Dyke. Con M. Loy.
18.55 GUIDA ESPERTA GRANDE USATO
19.00 TELEFRIULI SPORT ESTATE
19.45 RUGBY MAGAZINE
20.20 INCANTESIMO. Film (commedia '38). Di George Cukor. Con Cary Grant, Katherine Hepburn.
21.00 RUGBY MAGAZINE
22.30 TELEFRIULI SPORT
22.30 TELEFRIULI SPORT ESTATE
23.10 SII JAZZ
24.00 GUIDA ESPERTA GRANDE USATO
0.30 VIDEOSHOPPING
0.45 MATCH MUSIC MACHINE
1.15 UNDERGROUND NATION
1.45 VIDEOTOP
2.30 INCANTESIMO. Film (commedia). Di George Cukor. Con Cary Grant, Katherine Hepburn.
4.00 VIDEOBIT

CAPODISTRIA

15.00 EURONEWS
16.30 AUTORI AMERICANI: LA REALTA' DI STEPHEN CRANE
17.00 PETER PAN CLUB
17.30 BABA MALU' E LE CENTO FIABE RUSSE
18.00 PROGRAMMA IN LINGUA SLOVENA
19.00 TUTTOGGI - I EDIZIONE / PREVISIONI DEL TEMPO
19.20 DRAGNET. Telefilm.
19.45 L'UNIVERSO E'.... Documenti.
20.30 ISTRIA E... DINTORNI
21.00 DOTTORI CON LE ALI. Telefilm.
21.50 TUTTOGGI - II EDIZIONE / PREVISIONE DEL TEMPO
22.05 MAPPAMONDO
22.35 FOLKEST '95 - SALTINPALCO - LA CIAPA RUSA

RETE A

17.00 SEMERARO SHOW. Con Walter Carbone.
19.30 TGA 7 GIORNI
20.00 SHOPPING CLUB
23.00 PROGRAMMI REDAZIONALI

TELEPORDENONE

11.00 S. MESSA DAL DUOMO DI S. MARCO (PN)
12.00 ANGELUS DEL PAPA
12.30 FILM. Film.
14.05 JUNIOR TV
18.00 Documenti.
19.00 TPN FRIULI SPORT
21.00 UNA SETTIMANA DI NOTIZIE
22.00 TPN FRIULI SPORT
24.00 FILM.
1.30 SOLO MUSICA ITALIANA
2.00 FILM.

TELECHIARA

12.00 ANGELUS
12.20 PROSSIMAMENTE
12.30 I QUATTRO GRANDI
13.10 GIANNI E PINOTTO.
13.40 Documenti.
14.00 ANGELUS (R)
14.15 VERDE A NORDEST
15.15 GIORNO DI FESTA
15.30 ROSARIO
16.00 UOMINI D'OGGI
16.30 SUPERBOOK
17.30 ALL'OMBRA DELLA CASA BIANCA. Film.
19.30 PROSSIMAMENTE
19.45 L'INCHIESTA DI GIORNO DOPO GIORNO
20.00 SUPERBOOK
20.30 TESTIMONIANZE
21.00 PROSSIMAMENTE
21.15 VERDE A NORDEST
22.15 PROSSIMAMENTE
22.30 L'INCHIESTA DI GIORNO DOPO GIORNO
22.45 CAPE REBEL. Telefilm.
23.30 UOMINI D'OGGI

TMC2

7.00 THE MIX
11.00 FLASH TG (12.30 - 14.00)
11.10 I MITI DI PAOLA (R)
12.35 THE MIX
14.05 BASKET NBA (R)
16.00 MOTOCICLISMO: GRAN PREMIO D'ITALIA
16.55 BLUE & BLU. Documenti.
17.35 BATMAN. Film ('66).
19.30 CARTOON NETWORK
20.30 FLASH
20.35 LA CATENA SPEZZATA. Film tv (commedia).
22.20 LA BATTAGLIA DELLE AQUILE. Film ('76).
0.15 TRANSFORMATION. Film (orrore '88).

TELE+3

7.00 L'UNIVERSITA' A DOMICILIO
10.00 MUSICA SACRA.
11.40 MUSICA DA CAMERA.
12.00 SPECIALE GALA MONTECARLO
12.40 MUSICA SINFONICA.
13.00 MTV EUROPE
19.05 +3 NEWS
21.00 CONCORSO DI CANTO
21.40 MUSICA CORALE.
22.15 MUSICA SINFONICA.
22.40 MOZART: SINFONIA N40 IN SOL MINORE
23.10 SPECIALE GIANNI SCHICCHI. Documenti.
24.00 MTV EUROPE

ITALIA 7

7.00 NEWS LINE 16/9
7.30 CAPE REBEL. Telefilm.
8.20 ANDIAMO AL CINEMA
8.35 DOMENICA INSIEME
12.45 OCCUPATION. Telefilm.
13.15 MUSICA E SPETTACOLO
13.45 NEWS LINE SETTE 16/9
14.00 CICCIO PERDONA, IO NO. Film (commedia). Di M. Ciorciolini. Con F. Franchi, C. Ingrassia.
15.50 WEEK END
16.00 TOURING. Telefilm.
17.00 POMERIGGIO CON ...
18.00 DIAMONDS. Telefilm.
19.00 ANDIAMO AL CINEMA
19.15 NEWS LINE SETTE 16/9
19.35 SAMPEI
20.05 HE - MAN
20.20 CITY HUNTER
20.50 REVENGE: LA VENDETTA DI UN PADRE. Film (drammatico '87). Di John Herzfeld. Con Joanna Cassidy, Brian Dennehey.
22.45 GLI STRANGOLATORI DELLA COLLINA. Film tv (thriller '89). Di Steven Gethers. Con Richard Crenna, Dennis Farina.
0.35 BIKINI BEACH
1.35 ANDIAMO AL CINEMA
1.50 NEW LINE SETTE 16/9
2.05 FILM.

RETE AZZURRA

4.20 ADAM 12. Telefilm.
4.45 MATRIMONIO PROIBITO. Telenovela.
5.10 AVVENTURE IN FONDO AL MARE. Telefilm.
6.00 ADAM 12. Telefilm.
6.25 CARTONI ANIMATI
7.45 MATRIMONIO PROIBITO. Telenovela.
8.10 AVVENTURE IN FONDO AL MARE. Telefilm.
9.00 ADAM 12. Telefilm.
9.25 CARTONI ANIMATI
10.25 MATRIMONIO PROIBITO. Telenovela.
11.30 AVVENTURE IN FONDO AL MARE. Telefilm.
12.45 ADAM 12. Telefilm.
13.15 MATRIMONIO PROIBITO. Telenovela.
14.35 AVVENTURE IN FONDO AL MARE. Telefilm.
18.55 WESTERN SIDE
19.20 AVVENTURE IN FONDO AL MARE. Telefilm.
20.45 MISSIONE SABBIE ROVENTI. Film (avventura '66). Di Alfonso Brescia. Con Renato Rossini, Ann Sherman.
22.30 TUTTI IN CAMPO
1.45 PROGRAMMI NOTTURNI

TEATRI E CINEMA

TRIESTE

TEATRO COMUNALE «GIUSEPPE VERDI». Trieste Operetta - Festival internazionale dell'Operetta - Estate 1997. Continua la prevendita dei biglietti per tutte le rappresentazioni: «La Vedova Allegra»: 28/6; 2, 6, 10, 12, 15/7. «La Principessa della Csardas»: 11, 13, 16, 19, 25, 27/7. «Il Paese dei Campanelli»: 26, 29, 30, 31/7; 2, 3/8. «Zizi»: 17, 18, 20/7. «Broadway Memories»: 22, 23/7. «Milonga Boulevard»: 7, 8, 9, 10/8. Biglietteria del Teatro Verdi. Orario 9-12; 16-19. È possibile prenotare telefonando. Tel. 040/6722500.

TEATRO COMUNALE «GIUSEPPE VERDI» in collaborazione con le ASSICURAZIONI GENERALI - CONCERTI D'ESTATE 1997. Lunedì 23 giugno 1997 ore **20.30** Sala Auditorium del Museo Revoltella. Recital del pianista Marcus Kretzer. In programma musiche di Bach, Busoni, Scarlatti, Albeniz, Chopin.

TEATRO MIELA. Solo domani, ore **20.30:** «Orizzonti di solidarietà mica micio micio bau bau...» spettacolo di beneficenza con Enzo Iacchetti e la Witz Orchestra. Il ricavato sarà devoluto a una ragazza di Mestre che deve sottoporsi a un innesto di midollo osseo. Ingresso L. 20.000, prevendita Utat.

1.a VISIONE

AMBASCIATORI. Festa del cinema. A sole L. 8000. Solo alle **16.30:** «Il gobbo di Notre Dame» di Walt Disney. Alle **18.30** e **21.30:** «Il paziente inglese», vincitore di 9 Oscar. Dolby digital. Solo oggi. **Domani:** «Il club delle prime mogli».

ARISTON. Vedi estivi.

SALA AZZURRA. Ingresso L. 7000. Ore **18.20, 20.10, 22:** «Il pianeta verde» di Coline Serreau, con Coline Serreau e Vincent Lindon. Prima visione. **Lunedì:** «Kolya».

EXCELSIOR. Ingresso L. 8000. Ore **18.15, 20.15, 22.15:** «Perversioni femminili» di Susan Streitfeld, con Tilda Swinton. V.m. 18.

MIGNON. Solo per adulti. 16 ult. **22:** «Calde cugine di campagna».

NAZIONALE 1. Festa del cinema. A sole L. 8000. 16, 18, 20.05, 22.15: «Potere assoluto» con Clint Eastwood e Gene Hackman. In Dolby digital. **Domani:** «Dragonheart».

NAZIONALE 2. Festa del cinema. A sole L. 8000. 16.30, 18.20, 20.15, 22.15: «Insoliti criminali», Kevin Spacey due film memorabili come attore «I soliti sospetti» e «Seven» premiato con l'Oscar, ora regista di un altro thriller che non dimenticherete! Con Matt Dillon e Faye Dunaway. Dolby digital. V. 14.

NAZIONALE 3. Festa del cinema. A sole L. 8000. 16 e **17.30:** «Lilli e il vagabondo» di Walt Disney. Nuova edizione in Dolby stereo.

NAZIONALE 3. Festa del cinema. A sole L. 8000. 19, 20.30, 22.15: «Il ciclone» con L. Pieraccioni. Risate e flamenco nel film fenomeno! Dolby stereo.

NAZIONALE 4. Festa del cinema. A sole L. 8000. 16, 18, 20.05, 22.15: «Hamlet» di Kenneth Branagh con un cast internazionale. Dolby stereo. Ult. giorni.

2.a VISIONE

ALCIONE. 17, 19.30, 22: Vincitore del Globo d'oro come miglior attore, Tom Cruise è: «Jerry Maguire» di Cameron Crowe (il regista di «Singles»). Solo il 24/6: «Mission: impossible».

CAPITOL. Ingresso L. 5000. 17.30, 19, 20.30, 22.10: «Bugiardo bugiardo» con Jim Carrey. In programma ancora oggi e domani.

ESTIVI

ARENA ARISTON. Ore **21.30** (in caso di maltempo in sala): «La carica dei 101», con Glenn Close. Crudelia Demòn, la divoracuccioli, ritorna per la gioia e il terrore di grandi e piccini: non a cartoni animati ma in carne e ossa così come i 101 simpaticissimi cagnolini dalmati. Ingresso settemila.

CERVIGNANO

TEATRO PASOLINI. Oggi e domani alle ore **20** e **22:** proiezione del film «Space Jam» (Usa 1996) di Joe Pytka, con Michael Jordan e Bugs Bunny. Ingresso L. 12.000, rid. L. 8000, abbonamento a 10 proiezioni L. 60.000. Aria condizionata, Dolby Sr.

GRADO

CRISTALLO. Ore **16.30, 18:** «Lilli e il vagabondo» della Walt Disney. Pomeriggio speciale bambini. Ore **20.30, 22.30:** «Il ciclone» di L. Pieraccioni, con L. Pieraccioni e L. Forteza.

GORIZIA

CORSO. 18.30, 20.15, 22: «Il corvo 2» con Vincent Perez.

VITTORIA 1. 20.10, 22.20: «Il bagno turco».

VITTORIA 3. 20.15, 22.15: «Tutti giù per terra».

OGGI IN TV

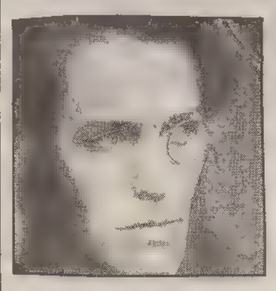

Film in prima visione su Retequattro

Un'avventuraccia per Hugh Grant

Nonostante l'estate c'è un film che arriva in tv per la prima volta. E' **«Un'avventura terribilmente complicata»** diretto nel '95 da Mike Newell (Retequattro, 22.40). Film inglese in modo addirittura esplicito, curato dei dettagli dell'ambientazione storica (il primo dopoguerra), permette a Hugh Grant *(nella foto)* di giocare con tutti gli stereotipi e le fissazioni del divo teatrale. La coppia regista-attore di «Quattro matrimoni e un funerale» qui si prende una vacanza e ironizza sui vezzi degli inglesi.

Altri film della serata:

«Marito a sorpresa» ('94) di Leonard Nimoy (Raiuno, 20.45). Patricia Arquette sogna di diventare una star ma finisce coinvolta nei più strani equivoci, da una rapina a una setta religiosa.

«Rimini Rimini, un anno dopo» ('88) di Bruno Corbucci (Italia 1, 22.30). Andrea Roncato di nuovo sulla spiaggia romagnola in cerca di avventure.

«Il dottor Stranamore» ('64) di Stanley Kubrick (Canale 5, 0.20). Un capolavoro surreale sulla paura atomica, con Peter Sellers.

«La battaglia delle aquile» ('76) di J. Gold (Tmc2, 22.20). Guerra nei cieli del 1916. Con Malcom McDowell.

Uno sguardo agli altri programmi. Centodiciottesimo appuntamento con **«Super, la classifica dei dischi della settimana»**, il programma musicale di Canale 5, condotto da Laura Freddi, in onda alle 12.15. La puntata si apre con la Pfm, storica rock-band italiana, che propone «Cavallo di legno», primo estratto dal concept album «Ulisse»; di seguito «La Fuerteza» e Anna Oxa.

A «Ci vediamo in tv», in onda su Raidue alle 20.50 uno speciale dal titolo **«Stasera Battisti»**. Dopo lo speciale su Claudio Villa, Paolo Limiti prosegue il ciclo di monografie dedicate ai grandi protagonisti dello spettacolo. A raccontare gli esordi dell'artista ci saranno in studio i Dik Dik, Bruno Lauzi, Ricky Gianco, Christine Leroux.

«Cercando cercando», in onda su Raidue alle 16.05, ha come protagonista Fausto Leali e la sua carriera. Saranno trasmessi i suoi brani più famosi e alcuni ricordi della vita professionale.

L'ultima puntata de **«La domenica del villaggio»**, (Retequattro, 10.45) andrà in onda da Castro, in provincia di Lecce. Dopo la celebrazione della messa, Davide Mengacci e Rosita Celentano mostreranno le bellezze dalla cittadina tra cui la Grotta Zinzulusa, che si apre sul mare con uno spettacolare arco naturale.

L'**«Odissea»**, uno dei primi kolossal prodotti dalla Rai, verrà riproposta oggi (Raiuno, 18) a quasi trent'anni dalla prima messa in onda, con un nuovo assemblaggio: le originarie otto puntate da sessanta minuti sono state ridotte a quattro della durata di un'ora e mezza. Tra gli interpreti: Bekin Fehmiu (Ulisse), Irene Papas (Penelope) e Scilla Gabel (Elena).

RADIO

Radiouno

6.00: Radiouno musica; 6.15: GR1 - Italia istruzioni per l'uso; 6.51: Bolmare; 7.00: L'oroscopo; 7.04: GR1 - Speciale giochi del Mediterraneo 1997; 7.27: GR1 - Culto Evangelico; 8.00: GR1; 8.34: "A" come Agricoltura e Ambiente; 9.00: Est - Ovest; 9.10: GR1 - Mondo Cattolico; 9.30: Santa Messa; 10.17: Permesso di Soggiorno; 11.00: GR1; 11.07: Senti la montagna; 11.45: Biblioteca universale di musica leggera; 12.00: Musei; 13.00: GR1; 13.30: Fantasy; 16.20: Radiouno musica; 19.00: GR1; 19.28: Ascolta si fa sera; 22.50: Bolmare; 23.00: GR1; 23.06: Piano bar; 24: Il giornale della mezzanotte; 0.34: La notte dei misteri; 2.00: GR1 - Ultimo minuto (28.00 - 29.00); 5.30: Il giornale del mattino.

Radiodue

6.00: Buoncaffe'; 6.30: GR2, 7.17: Vivere la Fede; 7.30: GR2; 8.02: L'Arca di Noe'; 8.30: GR2, 9.30: Da dove chiama?; 11.15: Vivere la fede; 11.40: La Bibbia; 12.00: Angelus; 12.30: GR2; 12.50: Duty Free; 13.30: GR2; 14.00: Consigli per gli acquisti; 15.00: Una signora cosmopolita; 16.00: Quelli che la radio...; 18.30: GR2 - Anteprima; 18.32: Strada facendo; 19.30: GR2; 22.30: GR2; 22.40: Fans Club; 24: Stereonotte.

Radiotre

6.00: Ouverture; 7.30: Prima pagina; 8.45: GR3; 9.00: Appunti di volo; 10.15: Terza pagina; 10.30: Concerto di musica da camera; 12.00: Uomini e Profeti; 13.30: Domenica musica - 1a parte; 13.30: La citta' della musica; 14.30: Club d'ascolto; 15.00: Italiani a venire; 16.00: Domenica musica - 2a parte; 16.30: Vedi alla voce; 17.30: Domenica musica - 3a parte; 18.00: Scaffale; 18.45: GR3; 19.02: Veleno; 20.05: Tempi moderni; 20.45: RadioTre Suite; 21.00: Concerto: Premio Paolo Borciani; 23.00: Audiobox, derive magnetiche a piu' voci; 24: Musica classica.

Notturno Italiano
24: Rai Il giornale della mezzanotte; 0.30: Notturno Italiano; 1.00: Notiziario in italiano (2 - 3 - 4 - 5); 1.03: Notiziario in inglese (2,03 - 3,03 - 4,03 - 5,03); 1.06: Notiziario in francese (2,06 - 3,06 - 4,06 - 5,06); 1.09: Notiziario in tedesco (2,09 - 3,09 - 4,09 - 5,09); 5.30: Rai Il giornale del mattino.

Radio Regionale

8.40: Giornale radio del Fvg; 8.50: Vita nei campi; 9.15: Santa Messa; 12: I racconti della domenica; 12.30: Giornale radio del Fvg; 18.30: Giornale radio del Fvg.

Programmi per gli italiani in Istria: 14.30: I racconti della domenica; 15: Tra uomini e animali; 15.30: Notiziario; 15.40: Il pensiero religioso.

Programmi in lingua slovena: 8: Segnale orario - Gr; 8.20: Calendarietto; 8.30: Settimanale degli agricoltori; 9: S. Messa dalla chiesa parrocchiale dei Ss. Ermacora e Fortunato di Roiano; 9.45: Rassegna della stampa; 10: Teatro dei ragazzi: «Quel giorno nel bosco...», radioscena di Mira Tavcar Zelinka. Produzione Radio Trieste A, regia di Adrijan Rustja; 10.35: In allegria; 11: Buonumore alla ribalta; 11.10: Musica orchestrale; 11.30: Musica religiosa; 11.45: La Chiesa e il nostro tempo; 12: Magazine; 13: Segnale orario - Gr; 13.20: Musica a richiesta; 14: Notiziario e cronaca regionale; 14.10: Piccola scena. Stanko Vuk: «Le lettere». Monodramma nell'interpretazione dell'attore Tone Kuntner. Regia di Joze Babic; 15: Dalle Realtà locali / Dalle nostre manifestazioni culturali, indi: Intrattenimento musicale; 17.30: Notiziario flash, indi: Musica e sport; 19: Segnale orario - Gr; 19.20: Programmi-domani.

Radio Punto Zero

7.05-13: Good Morning 101, con Leda e Andro Merkù; dalle 7 alle 20 ogni ora il notiziario sulla viabilità dell'A4, A23, A28, realizzato in collaborazione con le Autovie Venete; dalle 7 alle 20 ogni ora «120 secondi: in due minuti tutto il Triveneto», l'informazione dei centouno a cura della redazione locale; dalle 7 alle 20 in collegamento via satellite notiziario nazionale a cura della redazione romana; 7.10: Gazzettino Triveneto; 7.30, 9.05, 19.25: Oroscopo; 7.45: Locandina Triveneta; 8.45: Rassegna Stampa Triveneta; 8.50, 10.50: Meteomar; 7.13, 12.48, 19.48: Punto Meteo; 9.30, 19.30: Tutto Tv; 10.45: La borsa valori, aggiornamenti in tempo reale dai mercati finanziari, a cura dello Studio Vizzini; 13: Tempo di musica, con Giuliano Rebonati; 14.05: Kalor Latino, con Edgar Rosario; 15.05: The Flyers Time, con Mr. Jake; 15.20: 101 G house vibe, con Giuliano Rebonati; 16.05: Dance all day, megamix con la musica di Paolo Barbato, Sandro Orlando, Manè, Alessandra Zara, Gianfranco Amodio, Federico di Leo; 17.05: Hit 101 (classifica ufficiale) con Mad Max; 18.05: Il ritorno de... arrivano i mostri! Risate mostruose con i personaggi più pazzi dei centouno!; 20: Kalor latino, replica; 21: Hit 101, replica; 22: Melody maker, i grandi successi degli anni Sessanta in versione originale! Selezioni a cura di Mauro Petrus; 23: Dance all day, megamix (replica); 0.05: Blue night: the R&B show FM; 01: Tempo di musica; 02: Kalor latino; 03: The flyers time; 03.20: 101 G house vibe; 04: Dance all day; 05: Hit 101; 06: Melody maker.

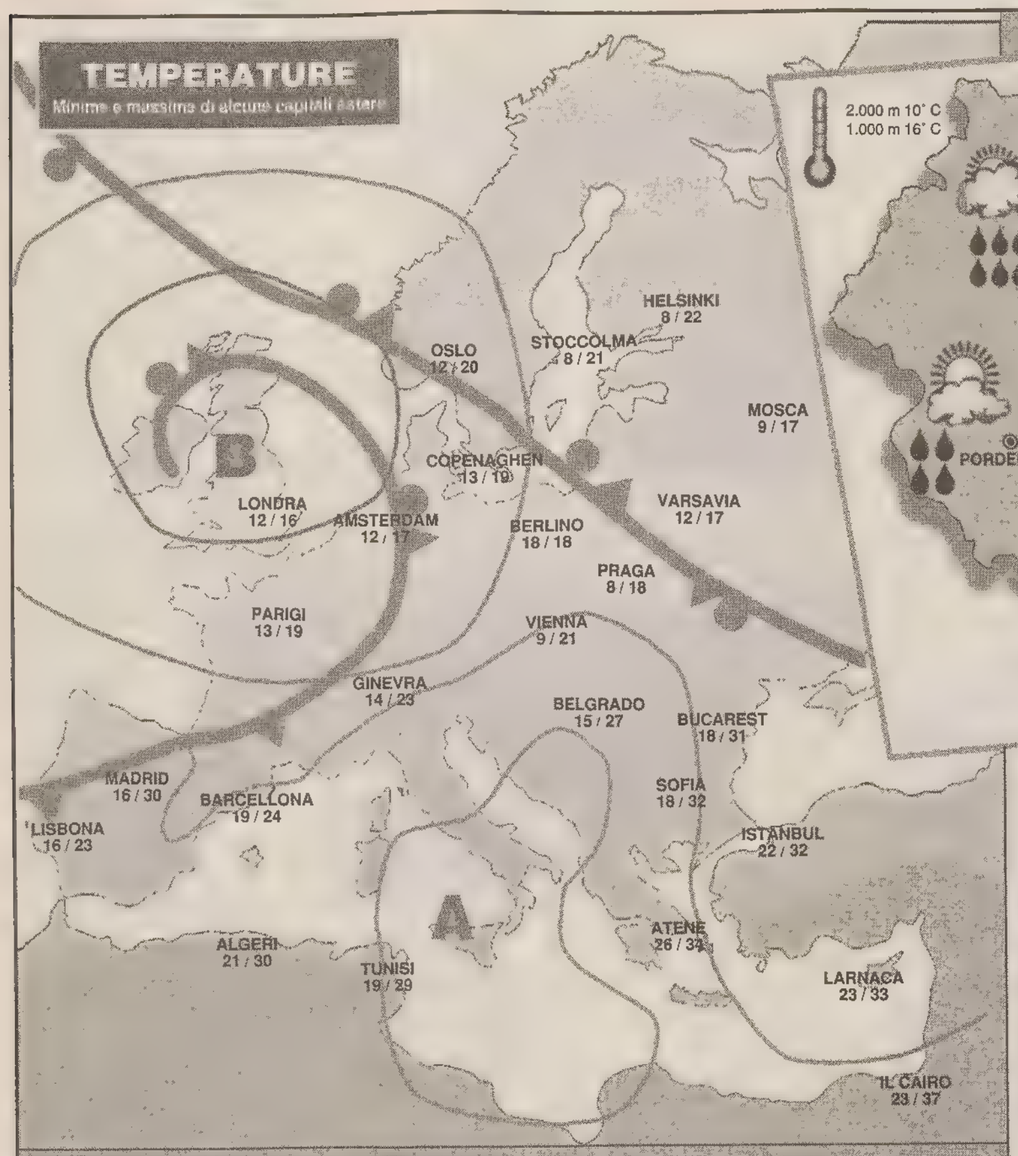

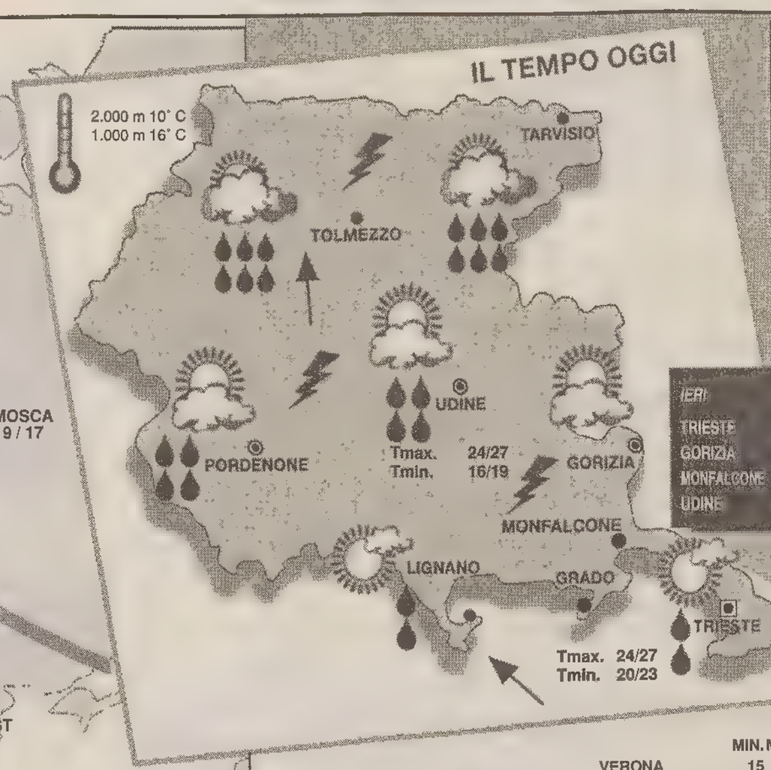

ERSA CENTRO METEOROLOGICO REGIONALE
Previsione emessa il 21 giugno 1997

OGGI attendibilità 70%
Cielo in prevalenza poco nuvoloso sulla costa, variabile in pianura, nuvoloso sui monti. Sulla costa soffierà scirocco da moderato a forte. Sui monti, dal pomeriggio, temporali anche forti con piogge intense (oltre 30 mm), dalla sera temporali su tutta la regione e piogge in genere abbondanti (10-30 mm).

DOMANI attendibilità 70%
Di primo mattino temporali con piogge abbondanti (10-30 mm), specie sulle zone orientali della regione e sui monti. In giornata miglioramento con cielo variabile; dal pomeriggio probabili ancora temporali sparsi su tutta la regione.

TENDENZA PER MARTEDÌ .
Cielo variabile con possibili rovesci e temporali più probabili sui monti.

IERI	[illegible]	[illegible]
TRIESTE	20.0	23.9
GORIZIA	17.0	24.2
MONFALCONE	17.8	24.3
UDINE	17.6	23.3

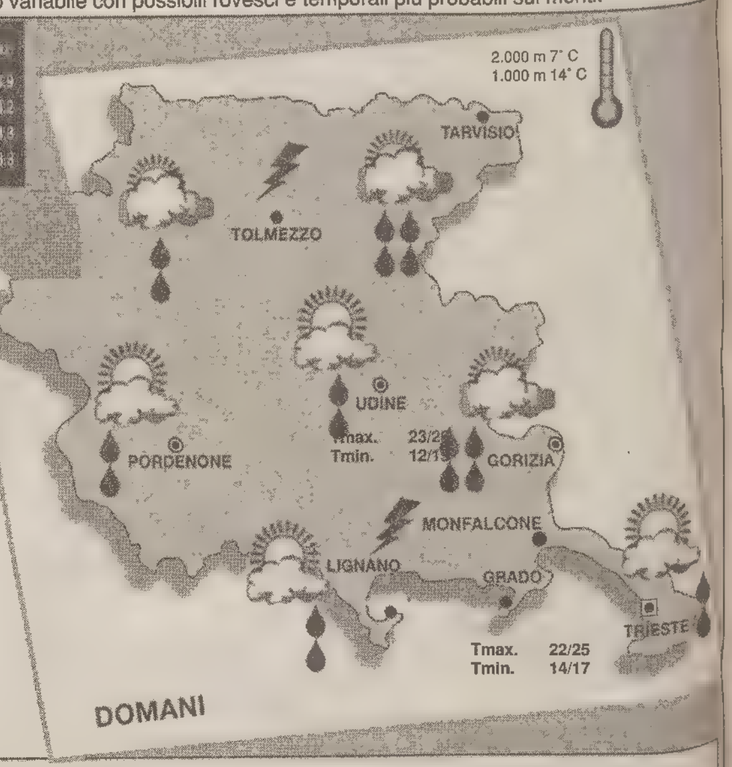

	MIN.	MAX.
VERONA	15	25
VENEZIA	17	25
MILANO	18	26
TORINO	16	21
GENOVA	20	22
BOLOGNA	19	27
FIRENZE	16	26
PISA	16	16
ANCONA	18	26
PERUGIA	14	np
PESCARA	18	26
L'AQUILA	12	20
CIAMPINO	17	28
FIUMICINO	14	26
CAMPOBASSO	15	24
BARI PALESE	18	27
NAPOLI	17	27
POTENZA	14	22

	MIN.	MAX.
S. MARIA DI L.	21	25
R. CALABRIA	22	28
PALERMO	20	28
MESSINA	22	29
CATANIA	17	29
CAGLIARI	16	25
ALGHERO	15	30

PREVISIONI (a cura dell'Agenzia Ansal)

Al Nord nuvoloso con precipitazioni a prevalente carattere temporalesco, dapprima più intense sul settore occidentale, poi in successivo trasferimento su quello orientale, dove si intensificheranno. Dalla serata attenuazione dei fenomeni su Piemonte e Valle d'Aosta. Al Centro nuvolosità parziale per nubi stratiformi, in temporanea intensificazione, specie sulle zone interne. Al Sud della penisola e sulle due isole maggiori prevalenti condizio di cielo poco nuvoloso; nubi cumuliformi sulle zone interne durante le ore centrali della giornata potranno dar luogo ad isolati temporali.

TEMPERATURA: stazionaria.

VENTI: moderati meridionali, con rinforzi sulle regioni tirreniche e sul Triveneto.

MARI: generalmente mossi; localmente molto mosso il Tirreno e l'Adriatico centrale ed il Mar di Sardegna.

Contro arrossamento, irritazioni e bruciori
Dalla ricerca Bracco
COLLIRIO ALFA
Evitare l'uso prolungato. Leggere attentamente le avvertenze. Aut. Min. San. n° 715
In farmacia
BRACCO

FUNGHI

Una specie abbondante e soprattutto squisita

Ecco il «coprino»: ben fresco serve per ottime insalate

La temperatura e l'umidità attuali rendono ideale il momento della crescita del Coprinus comatus (coprino chiomato), una specie inconfondibile di cui si possono fare raccolte considerevoli. Ne favoriscono lo sviluppo il contenuto organico del terreno e l'ambiente umido, e prima o poi lo si vedrà crescere in ogni giardino o prato cittadino. Viene trovato e raccolto già dal mese di maggio e la sua presenza può continuare fino all'autunno anche inoltrato. Cresce vicino al mare rasentando le spiagge, in montagna e anche ai piedi delle vette più ardite. È fra i più buoni funghi commestibili ma deve essere consumato prima che le lamelle cambino di colore; da bianche a rosa, infine nere e deliquescenti: per questo è chiamato «fungo dell'inchiostro».

Questa specie copiosissima e prolifica si presenta dapprima a forma di uovo molto allungato e interrato a metà, senza evidente separazione tra gambo e cappello. Il colore è bianco in tutta la superficie, salvo qualche striatura bruniccia orizzontale e una calotta sempre bruna all'apice. Poi allungandosi mostra chiaramente un cappello ovale allungato e un gambo che tende a divenire cilindrico. Con la maturazione le striature diverranno squame rettangolari sollevate e sfrangiate, mentre il gambo diviene fibroso e cavo.

Quando si raccoglie è bene staccare subito il cappello dal gambo (con una leggera rotazione) per prolungarne l'integrità (si rallenta la maturazione). Al distacco dal bordo del cappello, sul gambo si forma un sottile anellino. Le lamelle all'interno sono fittissime e sottili, candide. In questa fase il fungo diviene un'eccezionale leccornia da assaporare cotto, saltato per pochi minuti nel burro; se freschissimo, è squisito crudo in insalata e sott'olio.

In insalata: 300 gr di Coprinus comatus freschi, 200 gr di valeriana, 1 limone, 2 uova, 40 gr di formaggio grana a scaglie, 30 gr di olio extravergine d'oliva, sale e pepe. Mondare e lavare le verdure, asciugare bene la valeriana e affettare i funghi a rondelle. In un'insalatiera unire i funghi all'insalata e mescolare con una salsina preparata emulsionando l'olio con il succo di limone, il sale e il pepe. Unire il formaggio a scaglie e mescolare delicatamente, quindi guarnire con fettine di uova sode e servire.

Anna Giustolisi Dolzani
Cmnt
Un. micologica italiana

OROSCOPO

Ariete 21/3 20/4
Un piccolo problema in famiglia sarà risolto senza troppi danni. Non lasciatevi prendere dalla pigrizia: organizzate incontri con amici.

Toro 21/4 19/5
Avete buone possibilità di riuscire laddove alcuni colleghi hanno miseramente fallito. Difficoltà per un rapporto sentimentale agli inizi.

Gemelli 20/5 20/6
Sforzatevi di semplificare al massimo i vostri problemi: solo così troverete la soluzione ideale. Il clima in amore va ulteriormente rasserenandosi.

Cancro 21/6 21/7
Mettete maggiore impegno nei rapporti con i familiari. In amore se qualcosa non va cambiate tattica. Il lavoro procede discretamente.

Leone 22/7 23/8
Giornata piena di avvenimenti imprevisti ma nel complesso decisamente piacevole. Un incontro potrebbe mettere in discussione una relazione affettiva..

Vergine 24/8 22/9
Non prendete decisioni importanti per gli affari in un periodo in cui vi sentite influenzati negativamente. L'amore non va svenduto.

Bilancia 23/9 22/10
Prendete la vita con maggiore ottimismo altrimenti rischiate di rimanere senza amici. In amore imparate anche ad ascoltare.

Scorpione 23/10 22/11
Avrete una discussione quanto mai spiacevole con una persona amica: vale la pena rovinare un rapporto? Distensione vicino alla persona amata.

Sagittario 23/11 21/12
Il vostro innato pessimismo potrebbe rovinarvi oltre alla giornata anche le future prospettive di lavoro e sociali. L'amore segna il passo.

Capricorno 22/12 20/1
Avrete una giornata piacevole, finalmente serena e in ottima compagnia. Organizzate più spesso incontri. Cuore in subbuglio per un nuovo amore.

Aquario 21/1 19/2
Qualche difficoltà di carattere finanziario vi costringerà a rimandare un viaggio da tempo programmato. L'amore non va preteso ma conquistato.

Pesci 20/2 20/3
Impegnatevi a fondo e vedrete che il successo non tarderà ad arrivare. Non approfittate del vostro fascino per illudere una persona che non lo merita.

I GIOCHI

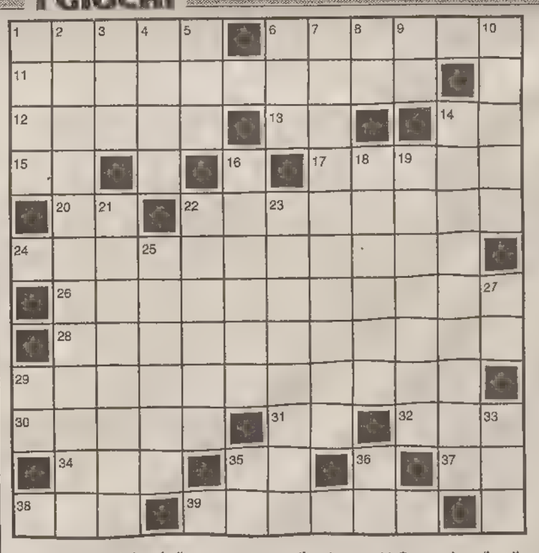

ORIZZONTALI: 1 Assale il poeta - 6 Pungenti, spinose - 11 Oppressive, dispotiche - 12 Peso, aggravio - 13 Vocali in chicchi - 14 Mole senza vocali - 15 Iniziali di Copernico - 17 Popolo della Tanzania - 20 Iniziali della Duse - 22 Provocatore di lesioni - 24 Sono laureati in legge - 26 Spacconata... del Nuovo Mondo - 28 Lo esamina l'editore - 29 Andati a male, guastati - 30 Lo macchia l'onta - 31 Articolo e nota - 32 Prefisso per «metà» - 34 La metà di esa - 35 Sigla di Catania - 37 Centro di leva - 38 Pronome di riguardo - 39 Vi nacque Cesare Battisti.

VERTICALI: 1 Celebre college inglese - 2 Senza falsità - 3 Un quarto di dodici - 4 Tutt'altro che comuni - 5 Uno a Londra - 6 Tre romani - 7 Era la spada della cavalleria turca - 8 Paul Hindemith - 9 Prima metà di ieri - 10 Le isole con Lipari e Salina - 14 La prima sezione delle Alpi Occidentali - 16 Beffati, schemiti - 18 Languore degli organi - 19 Noto monte a Nord di Roma - 21 Ammaestrano belve - 22 Celebre romanzo di John Steinbeck - 23 Collezioni - 25 Sono il primo giorno della Quaresima - 27 Iniziali della Oxa - 29 La nota che può essere di petto - 33 Il nome della Zanicchi - 35 Il simbolo del cromo - 36 Sigla di Pistoia.

INDOVINELLO
Civette attempatelle
Potran sembrare belle a notte fonda
allo sguardo di certi osservatori,
che vanno in cerca d'una chioma bionda;
ma a vederle di giorno son dolori!
Il Valiero

INDOVINELLO
Film osé
Si corre a vedere l'ultimo successo recensito quale spettacolo coi fiocchi per la protagonista adatta a parti dove c'è da offrire le tette.

SOLUZIONI DI IERI
Indovinello:
il mondo
Anagramma:
sarto, noto = naso rotto

Cruciverba

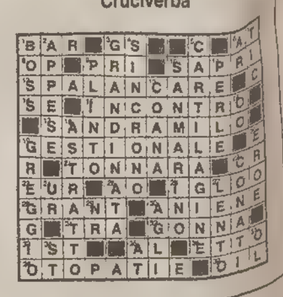

ENIGMISTICA IN
CREATA DAI MIGLIORI ENIGMISTI ITALIANI
100 pagine di giochi e rubriche
Ogni mese in edicola

IL LOTTO

BARI	55	2	77	81	46
CAGLIARI	58	50	35	41	53
FIRENZE	81	22	39	31	8
GENOVA	89	81	11	24	21
MILANO	78	44	77	4	15
NAPOLI	88	64	47	9	5
PALERMO	77	13	85	34	26
ROMA	16	55	31	38	4
TORINO	79	29	7	27	9
VENEZIA	40	59	29	43	45

COLONNA VINCENTE ENALOTTO

X X 2 2 2 2 2 1 2 X 2 X

Ai 4 vincitori con 12 punti spettano lire	85.653.000
Ai 96 vincitori con 11 punti spettano lire	2.676.700
Ai 1257 vincitori con 10 punti spettano lire	204.400

Atene	solo volo a/r da Venezia il 24 giugno e il 1.o luglio	L. 199.000
Porto Cervo	tutto luglio, agosto e settembre volo Meridiana a/r GRATIS per bambini sino agli 11 anni	
Tenerife	partenze 30 giugno, 7 e 14 luglio, 8 giorni / 7 notti in mezza pensione	L. 535.000
Gran Canaria	partenze il 30 giugno e il 7 luglio, 8 giorni / 7 notti in mezza pensione	L. 920.000
Port El Kantaoi	da Venezia il 30 giugno, 8 giorni / 7 notti in pensione completa con bambino GRATIS	L. 770.000
Monastir	partenze dal 30 giugno al 21 luglio, 8 giorni / 7 notti in pensione completa + vino, con bambino GRATIS	L. 790.000
Hurghada	da Milano Malpensa il 28 giugno, 8 giorni / 7 notti in mezza pensione	L. 585.000
Sharm El Sheikh	da Bologna fino al 21 luglio, 9 giorni / 7 notti in mezza pensione	L. 990.000
Martinica	partenze quotidiane con voli di linea Air France dal 1.o settembre al 26 ottobre, 7 giorni / 6 notti con prima colazione buffet	L. 1.185.000
Guadalupa	partenze quotidiane con voli di linea Air France, dal 1.o settembre al 26 ottobre, 7 giorni / 6 notti, con prima colazione buffet	L. 1.220.000
Saint Martin	partenze con voli di linea Air France, dal 1.o settembre al 26 ottobre, 7 giorni / 6 notti, con prima colazione buffet	L. 1.260.000

CROCIERA SUL DANUBIO - Dal 17 al 24 agosto
Passau - Duernstein - Budapest - Eszergom - Bratislava - Vienna - Melk - Grein - Passau ..... L. 1.840.000

CROCIERA TRA LE 1000 ISOLE DALMATE - Dal 3 al 9 agosto
Venezia - Sebenico - Makarska - Dubrovnik - Meleda - Curzola - Lissa - Brac - Isole Incoronate - Lussinpiccolo - Venezia - Trasferimenti in pullman da Gorizia, Trieste, Monfalcone e Palmanova ..... L. 890.000

Prenotazioni e informazioni presso l'Agenzia Viaggi
Nevemar
Via IX Giugno 48 (Galleria Borgo Rosta)
MONFALCONE - Tel. 0481/410863 - Fax 45414
(Aperta dal lunedì al venerdì dalle 9 alle 12.30 e dalle 15.30 alle 19; il sabato dalle 9 alle 12.30)

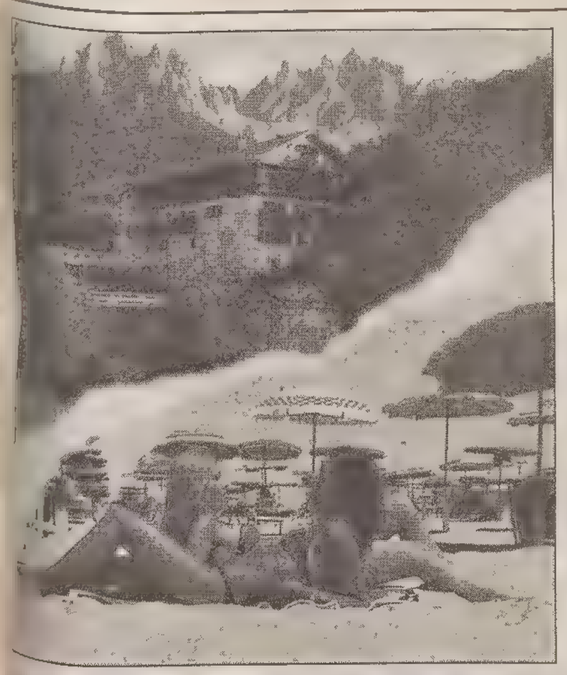

Il prossimo 6 luglio in Alta Badia

Maratona delle Dolomiti Dodicimila panini per rifocillare i ciclisti

ALTA BADIA Passo Gardena, passo Sella e passo Pordoi, il Fedaia, passo Parola, passo Giau e passo Campolongo. Chi non ha affrontato almeno una volta i mitici passi delle Dolomiti con la bicicletta non ha diritto di sentirsi un «vero» ciclista. Nel '96 erano 6.390 i partecipanti che si sono fatti tentare dal mondo maestoso delle Dolomiti e quest'anno saranno ancora di più.

Già attualmente le iscrizioni stanno andando a gonfie vele. Il prossimo 6 luglio '97 questa gara ciclistica, oramai considerata una delle classiche delle lunghe distanze d'Europa, giunge alla sua 11.a edizione. Ciclisti di ben 20 nazioni hanno dato la loro adesione, per affrontare i quattro selezionatissimi percorsi. 185 km è la lunghezza del tracciato più lungo, con un dislivello impressionante di ben 4.704 metri; il percorso medio è di 148 km con un dislivello di 3.389 metri e il giro corto - si fa per dire - si svolge comunque su una lunghezza di 95 chilometri, con un dislivello di 2.227 m. Oltre a questi tre percorsi c'è la possibilità di scegliere lo spettacolare giro del Sella, per una lunghezza di 61 km e un dislivello di 1646 metri.

Impressionante è anche il lavoro degli organizzatori. Sono più di 350 i volontari che si mettono all'opera mesi prima della grande manifestazione. Per il giorno della gara poi c'è bisogno di un rifornimento di 12 mila panini imbottiti, 300 chili di prosciutto e 300 di formaggio, 5 mila chili di frutta e 17 mila litri di bibite. Di tutte le gare ciclistiche a lunga distanza nessuna come questa merita il nome di Maratona internazionale delle Dolomiti: in effetti, anno dopo anno, il numero dei partecipanti provenienti da altri Paesi aumenta. Oltre il 45% dei concorrenti giunge dall'estero per prendere parte a questa gara che unisce competizione e avventura a un paesaggio straordinario.

Nel '96 la «Cicloturistica Portogruarese» di Portogruaro ha avuto la meglio con 6463 punti, soffiando il titolo di miglior squadra ai «Radsportfreunde Bayerischer Wald» di Strasskirchen, che negli anni precedenti avevano vinto il titolo per tre volte consecutive.

Gli interessati possono rivolgersi a Maratona dles Dolomites, Alta Badia I-39036 Pedraces, 18 (Bolzano); tel. 0471-839536; fax 0471-839915; E-mail: maratona@altabadia.it http://www.altabadia.it/maratona

Una serata col balletto per la ricerca sull'Aids

GRADO Fra le numerose manifestazioni che si svolgeranno nell'«Isola d'oro» vanno segnalate anche quelle promosse per cause umanitarie. In questo caso parliamo di «Grado for Anlaids», le manifestazioni promosse dalla sezione del Friuli - Venezia Giulia dell'Associazione nazionale per la lotta contro l'Aids assieme all'Azienda di promozione turistica e al Comune. Il primo appuntamento è per martedì alle 21, all'Auditorium Biagio Marin. Il gruppo stabile udinese Associazione danza e balletto si cimenterà infatti in «Volti – diversità e uguaglianze». L'appuntamento successivo è per il 24 luglio quando al Parco delle Rose avrà luogo la manifestazione «Radiothon» ovvero una copia del famoso «Telethon» che in questo caso verrà fatto attraverso la radio, esattamente dall'emittente privata regionale Radio Fantasy. L'ultimo incontro il 18 agosto per un grande spettacolo che si svolgerà al Parco delle Rose. Saranno di scena i più importanti complessi musicali regionali. Tutte queste iniziative serviranno per raccogliere fondi per combattere una delle più terribili malattie di questo secolo.

an.bo.

Le sagre e le feste di martedì notte celebrano antiche credenze magiche della montagna friulana

San Giovanni, una notte da leggenda

Secondo la tradizione, la rugiada favorisce i matrimoni e allontana le magagne

Carnia tra realtà e magia. La notte di San Giovanni (24 giugno) assume ancora oggi un significato particolare nella montagna friulana. Sagre, feste, manifestazioni ricordano emozioni non ancora sopite che parlano di magico. Rituali che si ripropongono anche ai nostri tempi, memorie di una società contadina che rischia di rimanere travolta dal correre del tempo e di perdere tutte le sue profonde tradizioni. Usi e costumi che sono sopravvissuti per millenni, e che ora solo attraverso le manifestazioni folcloristiche riescono a far parte della memoria montanara. ma è veramente solo folclore quello che si vive nella notte del solstizio d'estate?

O non esiste ancora una sorta di credenze che è rimasta «geneticamente» attaccata alla gente discendente dai celti?

Fatto sta che mentre un po' ovunque si organizzano manifestazioni, diverse persone rivivono gesta e usi i cui reali significati, seppur modificati, con il tempo e con le situazioni incombenti, si perdono nella notte dei tempi. Ogni paese della Carnia ricorda nella propria toponomastica qualche spiazzo intitolato alle streghe e ai maghi. Qui i cerchi dei funghi, il terreno bruciacchiato dai fulmini riportano ad antichi sabba. Maghi e folletti popolano le leggende e le storie di queste terre. E inconsciamente, forse, la gente continua a far vivere queste tradizioni, trasformandole da riti pagani a manifestazioni religiose. Ecco quindi spiegata la solennità della Messa mattutina del giorno di San Giovanni.

Nelle varie valli carniche il rituale può variare, ma non di fondo. In alcune parti si raccoglie il Mac di San Zuan. Un mazzo di fiori ed erbe magiche, un tempo questo lavoro era appannaggio dei druidi, dei maghi e delle streghe. Di persone che erano a conoscenza del mondo delle erbe e dai fiori spontanei della Carnia. Nei mazzi non potevano mancare alcune erbe, quali l'iperico, detto la «jarbe di San Zuan» (Hypericum perforatum). Un tempo questo mazzo a cui si attribuivano facoltà miracolose, veniva appeso dietro la porta di casa e della stalla onde impedire agli spiriti malefici di entrare in casa. La felce maschio veniva utilizzata in quanto si credeva potesse tenere lontano le folgori e la grandine, pure il nocciolo, che avrebbe protetto la Madonna durante il temporale, riesce a tenere lontano i fulmini, l'Aruncus diocus, in volgare l'asparago di monte, simboleggia le scope delle streghe, l'assenzio (Artemisia absinthium) vince ogni male, diavoli e streghe fuggono all'odore di questa pianta. La camomilla poteva essere utilizzata contro il malocchio, il ginepro serviva per le fumigazioni durante le battiture per i riti esoterici dei letti e dei vestiti dei colpiti dal malocchio.

Particolare attenzione veniva data al viburno, detto in volgare paguogna. Una bacchetta di viburno, raccolta dalle prime note di madre, nella notte di San Giovanni, prima del sorgere dell'alba, e benedetta, furtivamente, in chiesa durante la messa solenne, aveva la proprietà di tenere lontano i demoni. Se utilizzate sui vestiti degli indemoniati o di coloro che avevano subito qualche malia avevano un potere taumaturgico. Con il nocciolo benedetto si fabbrica il nodo di Salomone (grop di San Scimeon), un incastro di sei elementi, potente talismano da portarsi appresso. Con il viburno invece si legavano le zattere per il trasporto fluviale del legname. Ancora oggi si effettuano altri riti propiziatori quali, il lancio di las cidulas, rotelle di faggio incendiate nella notte, un rito di iniziazione dei giovani del paese, foriero di amori e nuove unioni. Ma è la rugiada della notte di San Giovanni che è miracolosa. Questa deve bagnare tutto, dal Mac di San Zuan alla paguogna. Si vuole talvolta far ritenere che questi riti appartengano al passato, ma ancora oggi in alcune parti le ragazze usano riporre bigliettini con i nomi dei ragazzi alla mercè della rugiada. Quel bigliettino che si aprirà avrà il nome del futuro sposo. In altri paesi si pone un uovo in una bottiglia piena d'acqua. Se la mattina l'uovo formerà un veliero, quello di San Giovanni, si avrà un anno favorevole.

Gino Grillo

Scoprire i musei di montagna: itinerario da Zuglio a Sauris

CARNIA La Comunità montana della Carnia ha organizzato, per i mesi di luglio e agosto di quest'anno, un servizio di gite organizzate alle principali realtà museali della Carnia. Gli itinerari si svolgeranno lungo la valle del Tagliamento e quella del But, e le giornate previste sono il martedì per i musei della valle del Tagliamento e il giovedì per la visita ai musei della valle del But.

Le realtà museali coinvolte sono le seguenti: Civico museo archeologico, Zuglio Carnico; Museo naturalistico, Preone; Museo geologico, Ampezzo; Centro etnografico, Sauris; "La Farie", Cercivento; pinacoteca Enrico De Cillia, Treppo Carnico; mostra «La zona Carnia nella Grande Guerra», Timau.

Le gite si svolgeranno dal 1.o al 31 luglio e dal 15 al 31 agosto, avranno una durata di tutta la giornata. Sono previsti due punti di raccolta dei partecipanti, uno all'autostazione di Tolmezzo e l'altro all'albergo «Alla fonte» di Arta Terme. Le persone interessate potranno prenotare la gita (fino a un massimo di 53 posti giornalieri) agli uffici di promozione turistica di Arta Terme, Lignano e Tarvisio, oppure direttamente alla Cooperativa Alea di Udine. Il servizio di trasferimento a mezzo pullman e le visite guidate saranno offerti gratuitamente, mentre il biglietto cumulativo giornaliero di entrata ai musei avrà due tariffe, quella ridotta pari a 15 mila lire e quella intera pari a 20 mila lire.

Vicino a Corvara

Trofeo di golf per battezzare il nuovo green

ALTA BADIA Da quest'anno l'offerta turistica dell'Alta Badia si arricchisce di un campo da golf a 9 buche. Il Golf club Alta Badia verrà inaugurato il 12 e 13 luglio da una grande festa e dallo Chervò Golf Trophy. Il nuovo campo si trova in località Tranrus, a 1.700 metri di altitudine e a un paio di chilometri dal centro di Corvara, lungo la strada verso il Campolongo. Da giugno a ottobre sono garantite eccellenti possibilità di gioco, con una perfetta esposizione al sole. Pur essendo un tipico percorso di montagna, il Golf Alta Badia non è faticoso, ma permette un gioco divertente e creativo.

Sabato 12 luglio avrà luogo la gara d'apertura Chervò Golf Trophy sul nuovo campo. Si passerà poi al clou dell'evento, la Marmolada Golf Cup, alla quale potranno accedere solo alcuni invitati speciali, tra cui gli sportivi Alex Giorgi, Piero Gross, Paolo De Chiesa e personalità del mondo dello spettacolo come Rudi Carrell, Sean Connery, Péter Kraus.

Elisa Ricato, studentessa 18.enne (foto Lavorino), è l'odierna prima candidata del Fotosondaggio dei nostri lettori per comporre la rosa delle partecipanti ai tre titoli di questa edizione.

QUELLI DELLA NOTTE

Appuntamento al Giardino del Torso di Udine e al Molo Pescheria di Trieste

Tra jazz e note europee

Ci siamo di nuovo, l'estate è arrivata, e la musica è pronta per dare il ritmo nelle calde serate. Così se a Trieste per i più giovani il piatto piange, ci pensa il resto della regione a dare il via a un'altra stagione di musica!

Questa sera a **Udine** si ricomincia con i concerti jazz al Giardino del Torso (inf. tel. 0432/271570), mentre a **Trieste** i principali gruppi cittadini e non, daranno il via alla kermesse della Festa europea della musica sul molo Pescheria, accompagnando la serata dalle 18 fino a esaurimento delle energie.

Ancora musica giovane sarà ad **Aviano,** con la grande festa al centro commerciale che vedrà salire sul palco i complessi più disparati (inf. tel. 0434/660528), e a **Trieste** allo stadio Nereo Rocco s'inizierà la grande maratona della «Festa di Trieste Sport».

Si comincia dunque in sordina per preparare il campo. Il bello deve ancora arrivare, e le sorprese non mancheranno: da segnalare i concerti di Zucchero (il 5 luglio) a Trieste e il grande festival «Folkest '97» dal 3 luglio. Allora preparatevi e buon divertimento!

en. cap.

In mostra l'arte del fumo sui sentieri della Grande guerra

FOGLIANO REDIPUGLIA «Dell'ignuda trincea mia fida amica!»: sta scritto proprio così sul piccolo cippo che, sul colle di Sant'Elia, di fronte al sacrario militare di Redipuglia, rende omaggio alla pipa, fedele compagna di tanti soldati italiani impegnati nella grande guerra. E proprio prendendo spunto da questa presenza si apre venerdì, al palazzo municipale di Fogliano Redipuglia, «Antologia della pipa italiana», interessante esposizione che, promossa dalle locali Amministrazione comunale e Pro Loco, terrà banco sino al prossimo 7 luglio. Un'occasione per chi è in vacanza, ma anche una grande opportunità culturale che ben si accompagna a quelli che sono gli inviti storici dei campi di battaglia e dei sentieri di pace sui luoghi della prima guerra mondiale. Curata da Remigio Brumat, la mostra è un lungo e interessante percorso tra quella che è la tradizione italiana della pipa, l'arte della sua realizzazione, fino a quello che potrà essere il suo futuro, ovvero le fusioni in ottone realizzate da Domenico Ripellino.

Organizzare una mostra sulla pipa oggi, nell'era del computer, non è stata una cosa facile. In Italia, però, esistono decine di fabbriche e di laboratori artigiani che vanno valorizzati, anche se ospitarli tutti sarebbe stato impossibile. A Fogliano Redipuglia si potrà «gustare» il meglio della produzione italiana, ma non solo.

Luca Perrino

il gelato di Arnoldo E.

Quello buono, quello vero... proprio come quello di una volta!

QUALITÀ / PREZZO
Comodamente seduti, senza traffico, senza smog con il solo ondeggiar del mare
BERLINA PICCOLA L. 5.000
BERLINA MEDIA L. 6.000
BERLINA GRANDE L. 7.000

VI ASPETTIAMO NUMEROSI TUTTE LE SERE DALLE ORE 21 ALLE 01

Nell'incantevole baia di Grignano
LA SPIAGGIA DEL GELATO
Presso lo Stabilimento Balneare "SIRENA" GRIGNANO 1

POLEMICA

ITALIA DISPOSTA A RESTITUIRE L'ORO DEI MASSIMI Il Coni e la federazione pugilistica italiana sono disponibili a «cedere» all'Algeria la medaglia d'oro vinta dal peso massimo Giacobbe Fragomeni nel torneo dei Giochi del Mediterraneo. L'azzurro era stato proclamato vincitore ai punti per 3-2 sull'algerino Benguesmia, con un verdetto discutibile, che aveva scatenato l'ira della delegazione nordafricana.

OGGI IN TV

9.00 Tmc: Domenica sport
9.05 Tmc: NBAction
10.00 Tmc: Calcio: Coppa America (R)
12.00 Italia 1: Grand Prix - 1a parte
13.20 Raidue: TG2 Motori
13.30 Raitre: Giro d'Italia a vela
14.00 Tmc: Automobilismo: Velocita' Turismo
14.25 Raidue: Calcio: Inter - Nazionale Thilandese
14.55 Raitre: Atletica: Finale Super League
16.00 Videomusic: Moto: Gran Premio d'Italia
16.30 Raitre: XIII Giochi del Mediterraneo
18.50 Raidue: XIII Giochi del Mediterraneo
18.50 Tmc: Crono, tempo di motori
19.40 Raidue: TGS Domenica Sprint
20.30 Raiuno: TG1 Sport
20.30 Tmc: Speciale Coppa America

LA MODA DEL TRAP

SCALA IN GERMANIA L'annuncio che Nevio Scala è il nuovo allenatore del Borussia Dortmund sarà dato ufficialmente soltanto stamane. Per allora, infatti, il club tedesco, vincitore della Champions League, ha indetto una conferenza stampa che, se le ultime trattative per la stesura definitiva del contratto non fossero andate a buon fine, non sarebbe stata fissata.

Papi Sport
L'indirizzo dello sportivo
Basovizza via Kosovel 19
(dietro la chiesa) tel. 040/226913
F14302

SPORT

Papi Sport
L'indirizzo per lo sportivo
Strada Statale 202 OPICINA-PROSECCO
(Centro Lanza) Tel. 040/2528005
F14303

GIOCHI DEL MEDITERRANEO Tifo quasi da stadio per il fuoriclasse della ginnastica e per il canoista azzurro più amato dal pubblico femminile

Gli ori di Chechi e Rossi fanno impazzire Bari

Prime anche le azzurre di Velasco che superano la Turchia, il Settebello approda in semifinale

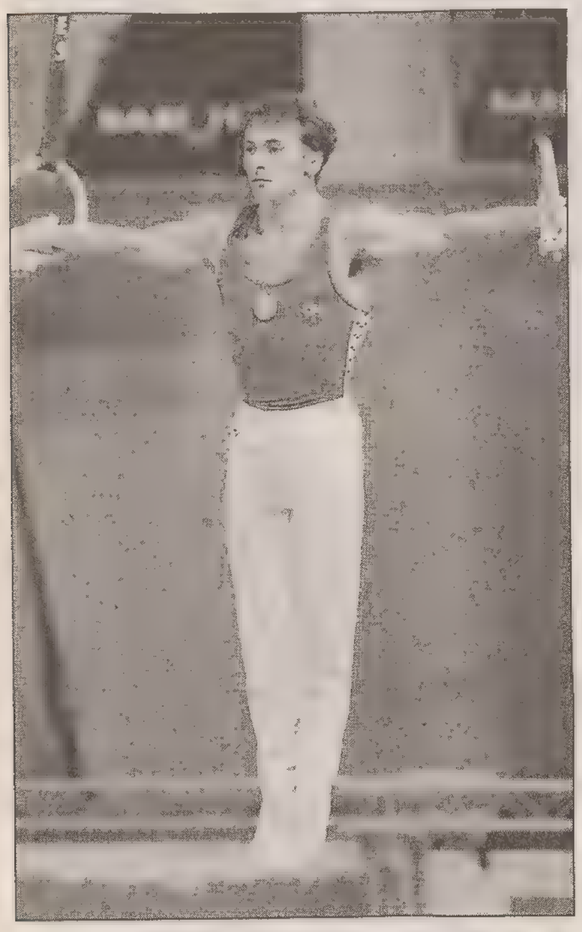

Chechi durante l'esercizio agli anelli ai Giochi di Bari

BARI Sono proprio i Giochi di **Jury Chechi**. E' l'ennesimo trionfo del signore degli anelli, che fa impazzire il pubblico barese. Due ore prima nell'impianto dove sono in programma le finali di specialità c'è l'esaurito. Sono tutti lì per Chechi, e quando l'olimpionico di Atlanta fa il suo ingresso in pedana ci sono scene di entusiasmo mai viste prima in questi Giochi di Bari.

Nemmeno domenica scorsa al San Nicola, nel giorno della promozione in serie A del Bari, si era visto un simile entusiasmo. Quando c'è la certezza che ancora una volta Chechi ha vinto, i cori da stadio rimbombano sotto la volta del palazzetto-sauna e sventolano tricolori che spuntano da ogni angolo. Molta gente è in piedi, qualcuno ha gli occhi lucidi, forse al pensiero che tra breve Chechi potrebbe dare l'addio alla ginnastica.

Nella finale di ieri Chechi ottiene il successo con 9,800, il punteggio con cui aveva chiuso al comando la fase eliminatoria. La sua classifica è frutto di un esercizio in cui si permette anche una piccola imperfezione nella penultima verticale. In nome di Chechi il pubblico del Palaflorio infrange anche uno dei riti «sacrali» della ginnastica: quello del silenzio assoluto durante gli esercizi.

Quando Chechi, unico degli otto finalisti degli anelli, esegue la celebre «croce» improvvisi scrosciano gli applausi perchè davanti a tanta classe è impossibile trattenersi. Jury vince precedendo il rivale che temeva di più, il croato Demianov, protagonista di un ottimo esercizio con valori di partenza alti. Medaglia di bronzo è il greco Tambakos, mentre l'altro azzurro Francesco Colombo è quinto.

I due «divi» nazionali hanno superato tutti i rivali rispettivamente agli anelli e, in coppia con Luca Negri, nel K2 sui 1000 metri

«Forse i giudici mi hanno concesso un punteggio troppo alto - commenta Chechi a fine gara -: io mi sarei dato 9,700, punteggio con il quale avrei comunque vinto. Ma non è stato facile». L'entusiasmo del pubblico di Bari potrà spingere Chechi a continuare? «Dopo questa gara non è cambiato molto - risponde Chechi - perchè continuo a non sapere cosa farò e se troverò nuovi stimoli».

Nella **canoa** il campione più atteso, soprattutto dal pubblico femminile era il «bello», **Antonio Rossi**. E lui, nonostante avesse dichiarato di essere fuori forma, in coppia con Luca Negri, non ha deluso e nel K2 sui 1000 metri ha conquistato l'oro lasciandosi alle spalle l'altra coppia azzurra De Pollo-Scaduto e i francesi Boccon-Enard. In mattinata, la concomitanza con le gare di canoa aveva anche provocato un enorme ingorgo nelle strade di Bari sul lungomare. Tanto può la bellezza di Rossi. A completare il successo azzurro nella canoa va segnalato, inoltre, l'argento di Beniamino Bonomi nel K1 sui 1000 metri.

Primo grande successo di Julio Velasco nella **pallavolo** femminile: alla guida delle ragazze italiane il «filosofo» della pallavolo internazionale ha superato in finale la Turchia per 3-1. Un successo conquistato al termine di un incontro piuttosto duro che le italiane hanno voluto far proprio a tutti i costi anche per «rompere il ghiaccio» e portare a casa il primo trionfo dell'«era Velasco».

Tra Italia e Jugoslavia è finita in parità anche a **pallanuoto**, 10-10 (2-4. 2-2, 4-4, 2-0) dopo lo 0-0 nel calcio. Con questo risultato, secondo pari consecutivo dopo il 2-2 con la Grecia, Giustolisi e compagni si qualificano per le semifinali chiudendo al secondo posto nel girone B; domani giocherà la semifinale contro la Croazia.

Primo posto per la velista triestina nel 470, due medaglie per la forte ginnasta

Sossi e Bremini reginette

BARI Nella **GINNASTICA** la triestina Martina Bremini, 15 anni, che gareggia con i colori dell'Artistica '81, ha conquistato due medaglie: argento nel volteggio a cavallo e bronzo nelle parallele asimmetriche (quarta alla trave, quinta nel corpo libero). La bravura della Bremini, allenata dal tecnico Diego Pecar, va rilevata anche nel fatto che in tre giorni di gare la Bremini non ha commesso errori: un primato che è frutto della grande concentrazione e resistenza mostrata dalla ginnasta giuliana. Ora ad attenderla sono gli esami scolastici in un istituto privato di Milano, all'inizio di luglio il rientro a Trieste in vista dei Giochi olimpici della gioventù europea che si terranno il 20 luglio a Lisbona. «Sono felicissima - ha detto la Bremini - anche se mi aspettavo qualcosa di più dal corpo libero».

La ginnastica azzurra ha conquistato un argento con la Crisci nelle parallele asimmetriche e tre bronzi con la Montagnolo nel volteggio, e con la Crisci nel corpo libero e nella trave. Due i bronzi maschili con Giovanni D'Innocenzo terzo nel volteggio e nella sbarra.

Nella **VELA** prestigiosa medaglia d'oro per la triestina Emanuela **Sossi** che in coppia con Federica Salvà ha dimostrato di non aver rivali nel 470 femminile. Il successo, festeggiato con una giornata di anticipo (le

La Bremini dell'Artistica '81

regate si concluderanno domani ma Sossi-Salvà hanno la matematica dalla loro), è giunto dopo il secondo e primo posto conquistato nelle gare di ieri. Le azzurre precedono nella classifica generale le altre connazionali Pertusati-Mori Ubaldini e le spagnole Dufresne. «Questo successo è un bel coronamento a una stagione che reputiamo molto positiva - ha detto la forte velista triestina - un oro così ci ripaga di tante fatiche. Ora siamo felicissime».

Dalla vela italiana ieri è arrivato un altro oro firmato da Alessandra Sensini nel Mistral. Domani, infine, altre tre medaglie potranno impreziosire il forziere velistico azzurro.

Nel **GOLF** la triestina Giulia **Sergas** ha portato a casa la medaglia d'oro nella gara a squadre (con Casati e Cavalleri) e il sesto posto nell'individuale.

Nella **CANOA**, K2 1000 metri, l'udinese Christian **De Pollo**, 23 anni, e il diciannovenne siracusano Antonio Scaduto hanno conquistato l'argento alle spalle di Rossi-Negri. Nel **JUDO** quinto posto per la friulana Giorgina **Zanette** che ha gareggiato nella categoria 48 kg. Nel **TIRO CON L'ARCO** fasi eliminatorie per il triestino Ilario **Di Buò** e per il monfalconese Matteo **Bisiani**.

NAZIONALE UNDER 23 Il punto con la Jugoslavia spalanca le porte delle semifinali (con la Spagna)

Azzurri, basta il pareggio nella corrida

Anche dopo l'espulsione del portiere ospite, l'Italia si è mantenuta prudente

Sul fallo commesso dal numero uno, Ventola era però in fuorigioco. I ragazzi di Tardelli sono stati bravi a conservare la calma e a non reagire

Italia 0
Jugoslavia 0

ITALIA: Buffon, Dal Canto, Coco (45' st Pesaresi), Birindelli, Grandoni, Innocenti, Baronio (15' st Fiore), Giannicchedda, De Ascentis, Tozzi, Ventola (23' st Lucarelli).
JUGOSLAVIA: Jevric (24' pt Pesic), Draguvinovic, Dzodic, Isailovic, Jestrocic, Boskovic, Lazecic, Tomic, Ljubojevic, Milijas (38' st Filipovic), Slovic (21' st Pjanovic).
ARBITRO: Romain (Belgio).
ANGOLI: 4-7 per la Jugoslavia.
NOTE: giornata calda, terreno in buone condizioni. Spettatori: 8.000. Espulso al 23' del primo tempo il portiere jugoslavo Jevric per proteste. Ammoniti: Boskovic, Baronio, Birindelli, Draguvinovic, Innocenti, Lazecic e Tomic.

ANDRIA Il minimo garantito (0-0) e l'Italia di Tardelli è in semifinale dopo una partita aspra, dura, dal sapore di una battaglia. Una sfida che gli azzurri sono riusciti ad aggiudicarsi seguendo i suggerimenti del ct che li aveva invitati a mantenere la calma, a non cedere e a non reagire alle provocazioni ed ai falli in serie degli avversari.

La consegna è stata mantenuta dopo una partita che l'Italia avrebbe potuto vincere ma che ha finito col pareggiare soffrendo soprattutto nella ripresa contro una Jugoslavia ridotta in dieci dal 23' del primo tempo, quando si è registrato l'episodio chiave della gara. Su assist di Giannichedda, Ventola si è involato verso rete; il portiere Jevric gli è rovinato addosso fuori area. L'arbitro ha prontamente estratto il cartellino rosso per espellerlo (fallo sull'ultimo uomo) e nello stesso istante si è accorto che il segnalinee aveva alzato la bandiera per indicare il fuorigioco del bomber barese. Il belga Romain è subito tornato sulla sua decisione indicando la punizione in favore della Jugoslavia, ma ha espulso per condotta violenta lo stesso Jevric.

Il tecnico slavo Zivadinovic ha sostituito Jevric con il secondo portiere Pesic mentre è rientrato negli spogliatoi Ljubojevic. Dal 24' quindi Jugoslavia in dieci. In undici contro dieci la squadra azzurra ha cercato di sfruttare il momento favorevole costruendo tre azioni da gol: al 29' Pesic ha parato in tuffo una punizione di Baronio, poi ha neutralizzato una gran botta di Ventola su cross di Birindelli ed al 45' Baronio ha sfiorato il palo.

Nella ripresa l'Italia si è maggiormente cautelata in difesa contro gli jugoslavi ridotti in dieci ma divenuti

Il portiere Jevric (poi espulso) «sgambetta» Ventola

autentiche furie, cercando comunque il gol del successo in contropiede, ma Ventola scattato verso l' area è stato atterrato al 14' da Draguvinovic ed al 18' ancora Ventola non è riuscito a deviare bene in rete su cross di Coco. Poco dopo le metà della ripresa prodezza del portiere Buffon che sventa una formidabile punizione dal limite di Tomic. A questo punto Tardelli ha ritenuto opportuno che fosse preferibile difendere lo 0-0 ed ha ristretto ancora le distanze fra i suoi difensori. In semifinale con la Spagna.

Pallamano: l'Italia beffa la Spagna e vola in finale

Italia 22
Spagna 21

(12-7; 19-19)
ITALIA: Niederwieser, Lopasso, Ricci-Schmidt 1, Prantner 1, Kobilica 10, Guerrazzi 2, Fusina 1, Massotti 2, Fonti 4, Tarafino 1, Tabanelli, Bosnjak.
SPAGNA: Hombrados, Alamo, Rodriguez 5, Pandero 3, Avila, Ortega, Fernandez, Gimenez 2, Hernandez 7, Perez 1, Perez, Canca 1, Viver 2.

CONVERSANO Italia storica ai Giochi del Mediterraneo. Storica perchè conquista per la prima volta una finale. Lo ha fatto ieri ai danni della Spagna, al termine di una gara emozionante: a confezionarla sono stati Niederwieser tra i pali e Massotti (autore del gol decisivo a 16' dalla fine), un gran merito va dato anche a Kobilica autore di 10 reti.

Oltre 4 mila spettatori hanno potuto assistere a un incontro da batticuore anche nei combattuti tempi supplementari. Un po sottotono i due «principini» Guerrazzi e Tarafino. Quest'ultimo però, al termine dell'incontro, ha dedicato la vittoria a un gruppo di portatori di handicap sistemati a bordo campo ai quali ha regalato la propria maglietta.

Stasera, infine, alle 20, nella finalissima l'Italia affronterà la Croazia (che ha sconfitto la Slovenia 23-21).

ATLETICA LEGGERA

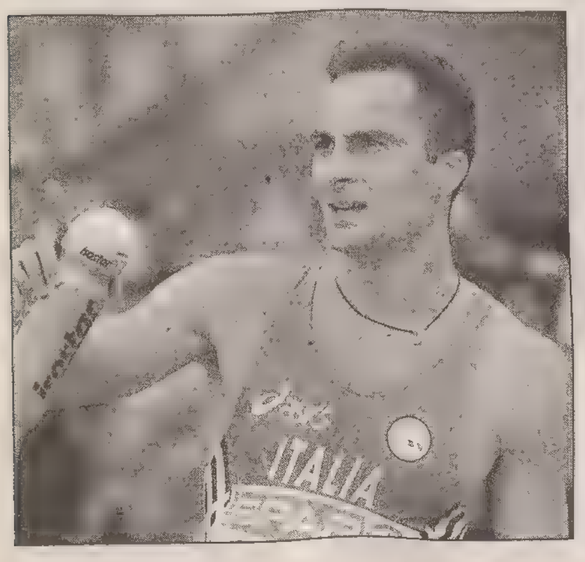

L'azzurro Fabrizio Mori ancora primo nei 400 ostacoli

COPPA EUROPA Gli azzurri a un passo dal podio nella gara internazionale, sottotono le donne in settima posizione: seconda la Brunet

Mori e la staffetta spingono la nazionale italiana

Buoni anche i secondi posti di Di Napoli nei 1500 metri e di Faustini nel peso e il terzo posto di Vaccari nei 400. Decisive le ultime prove di oggi

MONACO Al termine della prima giornata della finale di Coppa Europa di atletica leggera in via di svolgimento allo stadio Olimpico di Monaco di Baviera, l'Italia è quinta nella classifica generale ad un'autentica inezia dal vertice. Dopo 10 gare, infatti, guidano inaspettatamente la Spagna e la Russia appaiate a quota 52 punti, poi l'Inghilterra (49,5) e la Germania (48) mentre l'Italia è a quota 47. Decisive saranno le ultime prove, in programma oggi. Gli azzurri chiudono questo primo round con il rammarico di aver compromesso la prestazione globale nelle ultime due prove: Bianchi è naufragato nel salto in lungo con un 7,41 e Vincenti si è dovuto accontentare della 7.a posizione nei 3000 metri (vinti dal grande Bauman).

Due le vittorie azzurre squillanti: quella di Mori (48"93) nei 400 hs e della staffetta veloce (tre quarti di Sardegna, più Lazio, vale a dire Azumi, Poggioni, Cipolloni, Floris) che con 38"80 ha preceduto la Norvegia, sostenuta da un Muhen ispiratissimo (secondo anche nella gara dei 100).

A questi due centri di qualità si sono poi aggiunti il secondo posto di Genny Di Napoli nei 1500 metri, un inatteso e prepotente secondo posto di Faustini nel peso con 19,62 (successo del tedesco Buder con 20,41) ed un concreto terzo posto di Vaccari nei 400, che hanno bilanciato il previsto risultato mediocre di Bernasconi nel salto in alto, ultimo con 2.18. Sgrulletti si è dovuto accontentare di un solo lancio (73,08, quinto) a causa di un dolore al collo.

Oggi potrebbe capitare di tutto, con Di Napoli che sarà nuovamente in gara nei 5000 metri, e con Lambruschini asso di cuori nei 3000 siepi. Da segnalare infine il prestigioso 10"04 del britannico Linford Christie (sesto Puggioni).

Notizie meno confortanti in campo femminile dove l'Italia ha chiuso la prima giornata al settimo posto il che significa che rischia la retrocessione (scendono nel girone B le due ultime formazioni). Le uniche speranze di successo del primo turno di gare erano tutte affidate alla valdostana Roberta Brunet, che si è però dovuta inchinare alla rumena Szabo alla sintesi di un lungo testa a testa. La Brunet oggi tornerà in gara nei 1500. Bravina la De Angeli nei 400, quarta. Oggi Fiona Mey avrà il compito di vincere ad ogni costo il salto in lungo. Per quanto riguarda gli atleti regionali settima nel salto triplo per la friulana Barbara Lah (13,66) e sesta posto nel lancio del giavellotto per la triestina Claudia Coslovich (53,80).

MERCATO Il Barcellona potrebbe consolarsi con il prestito del fantasista milanista

Baggio per rimpiazzare Ronaldo

La società rossonera vorrebbe anche riportare indietro Panucci

Savicevic continua a rifiutare proposte ma alla fine dovrebbe accettare di andare in Spagna (Madrid o Siviglia). Asta miliardaria per Schwarz

MILANO Ora lo scrivono anche in Spagna: il Barcellona è interessato a Baggio. Il quotidiano El Mundo Deportivo parla di un contatto tra Nunez e Galliani, il Milan non conferma ma nemmeno smentisce. In realtà, il vicepresidente rossonero avrebbe effettivamente incontrato i dirigenti spagnoli, per avviare una trattativa. L'allenatore del Barca Van Gaal, da parte sua, ha mostrato un certo interesse per Baggino, anche se si riserva di valutare l'effettiva volontà del giocatore e soprattutto le sue condizioni fisiche.

Certamente il Milan sarebbe felicissimo di cedere Baggio in Spagna, magari concedendo a Nunez uno sconto in cambio della non belligeranza sul sampdoriano Karembeu. Il problema è che il Barcellona è interessato solo a un prestito annuale, e su queste basi il Milan non ci sta.

Vedremo come si svilupperà l'operazione, intanto Nunez ha raggiunto un primo scopo: la notizia di un suo interessamento a Baggio serve anche per distogliere l'attenzione dei tifosi dalle vicende Ronaldo e Guardiola. Il brasiliano ha ormai firmato il contratto ufficiale con l'Inter, e il Barcellona non dovrebbe avere più molte carte da giocarsi: la circolare 616 della Fifa ha già scatenato l'opposizione del commissario europeo Van Miert. Quanto a Guardiola, il Parma tira un sospiro di sollievo: ieri non c'è stata l'annunciata conferenza stampa in cui si sospettava che Nunez avrebbe dichiarato l'incedibilità del centrocampista. La trattativa, dunque, può continuare.

Tra gli indesiderati di Capello, oltre a Baggio c'è anche Savicevic. Il giocatore, si sa, continua a rifiutare proposte (l'ultima quella dell'Olympiakos), perchè punta ad andare in Spagna. Il Milan cercherà di accontentarlo, si fanno i nomi di Atletico Madrid e Betis Siviglia. Quanto a Panucci, che in Spagna è stato spedito l'anno scorso, tornerebbe volentieri a casa e Capello lo accoglierebbe a braccia aperte: ma la sua clausola di rescissione con il Real Madrid ammonta a 40 miliardi, il Milan - che lo ha ceduto per 8 - ne offre 12. Incredibile ma vero, intorno a Schwarz si è scatenata un' asta tra alcuni dei club più prestigiosi d'Europa. La Fiorentina aveva quasi chiuso con i Rangers di Glasgow, poi un'offerta del Barcellona ha fatto lievitare il prezzo del centrocampista fino a 14 miliardi, cifra di fronte alla quale gli scozzesi tentennano, ma non rinunciano. Intanto dall'Atletico Madrid è arrivata una nuova super offerta per Batistuta: 40 miliardi alla società, 5 miliardi l'anno al giocatore per tre anni. Ma Bati rifiuta.

E' finita la telenovela di Ronaldo

Il campione brasiliano ha tirato un sospiro di sollievo

«Adesso sono più tranquillo»

SANTA CRUZ «Adesso sono più tranquillo. Finalmente ora posso cercare di dare il meglio di me stesso. Che è quello che pretendono da me i tifosi brasiliani». Il giorno dopo l'annuncio della firma per l'Inter, Ronaldo ritrova il sorriso e la voglia di trascinare la Selecao alla conquista della Coppa America, che sarebbe anche la sua prima fuori dal Brasile. Il Fenomeno lascia il Barcellona al termine di una delle trattative più lunghe e ricche della storia del calcio. Per lui la firma di venerdì (anche se manca ancora la ratifica definitiva della Fifa, cui si è appellato il club catalano aggrappandosi a recenti e poco chiare disposizioni) è una specie di liberazione.

Eppure, già alla fine di febbraio scorso, alla scadenza del rinnovo del contratto con i «blaugrana», il copione di quella che è stata dipinta come una «telenovela», era stato previsto. Furono infatti gli stessi procuratori del giocatore, Reinaldo Pitta e Alexandre Martins, ad indicare in giugno la data ufficiale in cui l'attaccante più richiesto del momento avrebbe lasciato il Barcellona. E sono stati di parola nonostante i tentativi di trattenere il giocatore da parte del presidente catalano Josè Luis Nunez.

Il Barcellona è però sul piede di guerra e non ha alcuna intenzione di perdere Ronaldo senza combattere. E' quanto registrato dai quotidiani sportivi spagnoli che, dopo l'annuncio della firma del contratto che lega per i prossimi cinque anni il campione brasiliano all'Inter, si sono sbizzarriti con foto e titoli d'ogni genere.

Sul giornale Sport si vede un assegno di 4 miliardi di pesetas (circa 47 miliardi di lire) intestato al Barcellona accostato a un'immagine di un Ronaldo sorridente. Sul fotomontaggio spicca il titolo «Sarà guerra». «La Federazione non concede il trasferimento», «Il Barca denuncerà il caso alla Fifa» e «Lo scandalo può arrivare in tribunale», sono i richiami che Sport ha scelto per attirare l'attenzione dei suoi lettori.

«Pagato» è il titolo lapidario del quotidiano El Mundo Deportivo secondo cui «il Barcellona ha chiesto alla federazione spagnola di denunciare alla Fifa l'Inter, il giocatore e i suoi procuratori».

Dilettanti: prima finale sul campo di Schio per il Rivignano

TRIESTE Il Rivignano di Tedeschi, dopo aver fatto fuori la Benacense nel primo capitolo degli spareggi per accedere al Nazionale dilettanti, ha un compito ora un po' più ostico con la veneta Schio che a sua volta ha battuto la Miranese. Se con le squadre trentine abbiamo una buona tradizione, con quelle venete al contrario, la tradizione è contro le formazioni regionali. Oltre ai problemi legati alla cabala, i nerazzurri, sono anche alle prese con problemi di formazione: sono in forse l'esterno sinistro Della Negra a causa del servizio militare; il centrocampista, e seconda punta, Peresson, ha subìto un brutto infortunio alla mano ed è ingessato; il mastino Dreon che, come sempre è alle prese con la pubalgia ma, come sempre è probabile che stringa i denti e giochi annullando l'attaccante di turno, ed infine, a complicare le cose, è l'ultimo Lepore visto in azione e che non è lo stesso di vice capocannoniere. Le grane però non finiscono qui: è sempre più probabile che, anche in caso di superamento del turno, la società di Paroni rinunci al Nazionale Dilettanti.

o.r.

CALCIO Delineati i programmi

Guidolin e Gasparin restano al loro posto nel Vicenza «inglese»

VICENZA Francesco Guidolin ha confermato che resterà sulla panchina del Vicenza. La disponibilità a proseguire il proprio lavoro all'interno della società biancorossa è arrivata anche dal direttore generale Sergio Gasparin. E' questa la decisione presa dal tecnico e dal dirigente dopo l'incontro, avvenuto nella tarda serata di venerdì in un ristorante del vicentino, con Stephen Julius, amministratore delegato della Stellican, la finanziaria che è diventata proprietaria del Vicenza. Guidolin si è accordato sino al giugno 1998, ma esiste tra le parti una disponibilità verbale per l'allungamento del contratto.

Guidolin

«Ora sono più tranquillo, ci siamo tolti un bel peso. Non nascondo che nei giorni scorsi avevo preso in considerazione l'idea di fermarmi». Il tecnico Francesco Guidolin si dichiara molto sollevato dopo l'incontro avvenuto con Stephan Julius, nuovo proprietario del Vicenza. «Ho trovato persone piene di entusiasmo - spiega - e con tanta voglia di fare. Per quanto riguarda l'organico ho avuto rassicurazioni sulla squadra che sarà allestita in vista della prossima annata. L'obiettivo è non stravolgere i piani, cercando comunque di allestire una formazione competitiva e con una rosa abbastanza ampia, visto che nella stagione alle porte saremo impegnati su tre competizioni».

«Le richieste da parte dei grandi club per alcuni nostri giocatori - precisa Guidolin - rappresentano un motivo d'orgoglio oltre che un vantaggio economico per la società. Se li trattenessimo a forza, perderemmo la dimensione del Vicenza, che deve rimanere quella di una squadra in lotta per la salvezza».

Le operazioni di mercato saranno seguite dallo stesso tecnico biancorosso. «Ai dirigenti ho dato le mie indicazioni - conclude Guidolin - pur sapendo che non sarà facile operare nel mercato. Ma sono fiducioso per quanto sapranno fare i nostri dirigenti». Il Vicenza proseguirà nel segno della continuità. «L'obiettivo della nuova dirigenza che è stato illustrato - ha detto il direttore generale Gasparin - è di proseguire il lavoro avviato già da qualche anno, quindi con un equilibrio tra bacino di utenza e disponibilità. L'obiettivo primario sarà quello di chiudere la nuova stagione agonistica con un pareggio economico».

Alcune voci, circolate nella serata di ieri, ipotizzavano che Sergio Gasparin potrebbe essere nominato nuovo presidente del Vicenza. «Non mi 'e stata prospettata questa ipotesi - ha detto - e comunque non punto a diventarlo. E' giusto che tale carica vada ad altri, anche perchè non è in linea con le mie prerogative e il mio ruolo all'interno del Vicenza».

VELA

MUGGIA-PORTOROSE-MUGGIA Spettacolare regata, con 180 barche (record)

La prima tappa a Gaia Legend

Quattro scafi disalberati a causa del forte vento

L'imbarcazione di Kosmina subito in fuga assieme a Esimit di Simsic che si è piazzata seconda
Oggi a mezzogiorno la gara decisiva

PORTOROSE Una prima tappa della 21.a Muggia-Portorose-Muggia portentosa. Le perturbazioni degli scorsi giorni e i nembi neri di ieri mattina con ostro-scirocco hanno impedito che si arrivasse alle 200 imbarcazioni. Ce ne sono state però circa 180, record della regata, con oltre 700 uomini in mare.

Fantastica partenza in acque storiche dove in un secolo dal San Rocco e dal San Marco sono state varate decine di navi da guerra e di transatlantici e dove nella prima guerra mondiale fu affondata la corazzata austriaca Wien e nella seconda la corvetta Berenice e la corazzata Cavour, italiane.

Oltre 1000 persone hanno assistito dai moli e dalle rive, per la prima volta nella storia delle regate muggesane, una partenza così spettacolare come quella di ieri. Dopo mezzogiorno già soffiava sul vallone un fresco ponente-libeccio, sugli 8-10 m/s. Alle 13 il «via» con le barche più grandi protese verso il varco Nord della diga Rizzo. Nel golfo aperto subito vento allegro e pecorelle bianche sulla superficie del mare. Dopo Punta Sottile libeccio con punte fino a 35 nodi. Si va di bolina. Grande fuga di due slovene, Gaia Legend di Janko Kosmina ed Esimit di Igor Simsic. Per Gaia sono bastati 1 ora 49'20" per arrivare a Portorose. Dopo Esimit, vincitore della scorsa edizione del Trofeo dell'Amicizia, Cimbra di Levade terza arrivata e prima barca italiana. Quarto Malf, Antonione (Triestina vela); quinto Marisa, Lantier-Spangaro (Barcola Grignano); sesto Angelo Rosso, Crivellaro (idem), con problemi all'albero nuovo; settimo Salino, Romanò (Triestina vela); ottavo Speedy X, Distefano (idem); nono Emile Gallè, Calligaris (idem); decimo Ufo, Altieri. L'equipaggio di Gaia Legend è formato dal timoniere Kosmina e da altri dodici velisti: Vattovani, Baucer, Petrovic, Bezic, Doaksler, Fafangel (figlio di un olimpionico che ha gareggiato contro Straulino ai Giochi di Helsinki), Gantar, Gulic, Beltram, Potokar, Borstner e da Neven Rodica (unica donna).

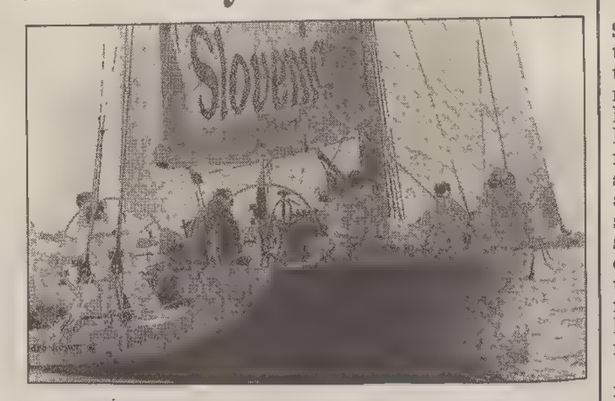

Gaia Legend è volata in agilità a Portorose

Arrivo al «marina» internazionale con equipaggi euforici. Quattro barche arrivano disalberate, senza danni alle persone. Serata festosa nella città turistica e sereno pernottamento. Oggi alle 12 partenza per la seconda tappa che riporterà tutti i concorrenti a Muggia.

Italo Soncini

CICLISMO

Coppa del Mondo: brutto infortunio per Roberto Chiappa

Pista, la Bellutti è ancora d'oro Giro Svizzera, crono a Gontchar

SPIEZ L'ucarino Sergei Gontchar ha vinto la quinta tappa del **Giro di Svizzera**, a cronometro individuale su 31,500 chilometri, che ha percorso in 39'30" alla media oraria di 48,848. E' stato necessario ricorrere al controllo dei centesimi di secondo per assegnare il successo all'ucraino sul tedesco Jan Ullrich, accreditato dello stesso tempo. Il francese Christophe Agnolutto ha conservato il primato in classifica generale.

Serio infortunio all'azzurro **Roberto Chiappa** durante un allenamento sul velodromo di Fiorenzuola d'Arda, dove si sta svolgendo la terza prova di **Coppa del Mondo di ciclismo su pista**. L'azzurro ha riportato la rottura dello scafoide della mano sinistra e la lussazione della spalla sinistra. Per ora al ciclista è stata praticata una bendatura rigida, ma probabilmente dovrà subire un intervento chirurgico alla spalla. L'operazione, se ci sarà, verrà eseguita dal dottor Simonetto di Como che aveva già operato Chiappa al ginocchio. Il recupero avverrà in 2-3 mesi.

Durante il riscaldamento della prova dei quarti velocità, l'azzurro era dietro all' australiano Darryn Hill che è caduto a causa dello scoppio di un tubolare. Chiappa non è riuscito ad evitare Hill rovinando sulla pista e battendo violentemente spalla, gomito e polso. Subito soccorso, è stato portato all'ospedale di Fiorenzuola d'Arda.

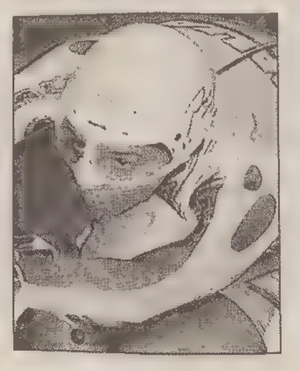
Antonella Bellutti

La corsa a punti è stata vinta dall'elvetico Bruno Risi che ha compiuto i 75 giri in 37'22"43 alla media oraria di 47,329 chilometri; secondo l'argentino Juan Curuchet, terzo il danese Ronnie Lerche. L'azzurro Marco Villa è giunto quinto.

L'olimpionica azzurra Antonella Bellutti ha dominato le qualificazioni dell'inseguimento individuale donne della terza prova di Coppa del Mondo. L'azzurra ha fatto registrare il miglior tempo correndo i 3 km in 3'40"135. Nella finale poi la Bellutti ha dato all'Italia il primo oro. L'olimpionica ha vinto con il tempo di 3'45"73. Seconda si è classificata la lituana Rasa Mazeikyte, terza l'australiana Lucy Tyler-Sharman.

Delusione invece nelle qualificazioni inseguimento a squadre uomini: gli iridati Collinelli, Capelli, Citton e Mario Benetton, hanno stabilito solo il terzo tempo e così il successo se lo contenderanno in finale Ucraina e Germania.

BREVI

Equitazione: nel Pavarotti primeggia «Faust Z»

MODENA I salti più alti del Pavarotti international li ha fatti Henk Van De Pol. Il cavaliere olandese, in sella al potente Faust Z (stallone olandese di 10 anni), ha vinto la spettacolare gara delle sei barriere (premio numero 8 San Patrignano) battendo al terzo barrage - con gli ultimi tre ostacoli rispettivamente a metri 1,65, 1,75 e 1,85 - il francese Bruno Rocuet, che ha commesso errore al penultimo elemento in sella ad Anisette Breeceenne. Nel percorso base erano partiti in 12.

Tennis: Rusedski vince a Nottingham

NOTTINGHAM Greg Rusedski ha battuto ieri in due set lo slovacco Karol Kucera nella finale del torneo di Nottingham. Il tennista britannico si è imposto per 6-4, 7-5. Monica Seles, invece, è stata eliminata ai quarti di Eastbourne, il torneo con il quale contava di allenarsi per Wimbledon ma che ha visto il calendario messo sottosopra dalla pioggia. I quarti sono ripresi dopo due giorni: la Seles, in campo contro l'olandese Brenda Schultz-McCarthy, testa di serie n. 8, era gà in svantaggio.

Tris: quasi un milione a Varese con 5-11-7

VARESE I 5.997 scommettitori che hanno indovinato la combinazione vincente (5-11-7) della Tris di galoppo di venerdì sera all'ippodromo di Varese si portano a casa 978.600 lire. La corsa è stata vinta da Flammeo, davanti a Doonsday e Oblivion. Quota di coppia (1.111 i vincitori): 104.000 lire. Montepremi: 5.984.716.200 lire.

RUGBY

Brutta sconfitta degli azzurri nel primo test-match in terra d'Africa

Lo Zimbabwe ferma Coste

Zimbabwe	**52**
Italia	**39**

MARCATORI: 4' cp Trevella, 12' mt Durand, 17' mt Trevella tr Trevella, 20' mt Mazzariol tr Ravazzolo, 23' mt Papenflus tr Trevella, 27' mt Yani tr Trevella, 29' mt Caione tr Ravazzolo, 35' cp Trevella, 37' mt Trevella tr Trevella, 39' mt Piovan tr Ravazzolo, 41' mt Mazzuccato, 44'cp Trevella, 46' mt Barattin, 65' mt Raineri, 67' cp Papenflus, 86' mt Tsimba tr Tsimba.

ZIMBABWE: Trevella (58'Chivandire), Grahanm Papenfus, Ewing, Yani, Tsimba, Mbereko, Dawson, Durand, Kirkman, Tabvuma, Catterall, Staak (50' Snyder), Knight, Moore.
ITALIA: Ravazzolo, Mazzuccato (56' Taddio), Salvan R (51' Piovene), Raineri, Visentin T, Mazzariol; Guidi, Piovan, Caione, Barattin, Matrullo, Stocco, faliva (61' Golfetti), Moscardi, De Carli.
ARBITRO: Meuwesen (Saf)

HARARE L'Italia avrebbe potuto vincere il primo test-match giocato ieri ad Harare, nello Zimbabwe, contro la nazionale dei padroni di casa nonostante un primo tempo disastroso, in cui la difesa azzurra non è praticamente esistita.

A un primo tempo in cui nessuno dei ragazzi di Coste ha raggiunto la sufficienza, la ripresa ha dato un'Italia in grado di dare continuità al gioco e recuperare molti palloni. E' stato positivo l'esperimento di Visentin nel ruolo di ala.

Sabato prossimo all'Italia sarà offerta la possibilità di prendersi la rivincita, a Bulawayo.

AUTOMOBILISMO

Le prove della Verzegnis-Sella Chianzutan che si corre oggi

Il miglior tempo è di Tschager

VERZEGNIS Franz Tschager il più veloce: questo il responso delle prove (due manche) della cronoscalata Verzegnis-Sella Chianzutan. Senza grosse sorprese la seconda manche. Mirco Savoldi, forte del tempo registrato nella prima prova, ha rinunciato a effettuare la seconda salita. Così il più rapido è stata proprio Franz Tschager che nonostante un'ustione alla schiena riportata nella prima sessione, ha fatto registrare il miglior tempo, precedendo il solito Irlando. Le ideali condizioni del clima e l'ottimo stato del manto asfaltato hanno favorito il miglioramento dei tempi precedenti. Ma le posizioni dei primi sono variate di poco.

Mirco Savoldi, con la Lucchini 97M Bmw, aveva realizzato il miglior tempo nella prima manche di prove della 28.a cronoscalata automobilistica Verzegnis-Sella Chianzutan. A quasi 3" si era piazzato Pasquale Irlando con l'Osella Pa 20s. Ma i piloti hanno affrontato in scioltezza questa prima salita ufficiale, che peraltro non aveva alcuna validità agli effetti dell'ordine di partenza per oggi, già stabilito.

Sono stati 179 i verificati che hanno potuto prendere il via, un numero notevole, superiore a quello dello scorso anno, che conferma la validità di questa corsa. Tutti, chi più, chi meno, si sono limitati ad affrontare la prima salita più che altro per prendere confidenza con il percorso, con le condizioni della strada, asciutta e ben asfaltata, con la vettura. I tempi realizzati vanno pertanto presi con beneficio d'inventario, anche se talune performance non possono essere sottovalutate. Tra queste, sicuramente quella di Claudio De Cecco, con al

Pasquale Irlando

Megane Kit, vettura per lui nuovissima, ha realizzato il miglior tempo, infliggendo, oltre 5" al campione italiano ed europeo Fabio Danti, alla guida della Skoda Octavia ufficiale. Si sono confermati i vari Marega, Vallisneri, Di Fant, De Sabbata e Gianni Marchiol.

Continuaz. dalla 6.a pagina

PER apertura nuova filiale località Villesse, corriere espresso ricerca con urgenza padroncini per consegne e ritiri. Zona Monfalcone, Gorizia e provincia. Telefonare ai n. 0432/542810 - 542812 oppure al n. 040/280225. (A7000)

SELEZIONIAMO dieci persone motivate ambiziose disposte lavorare con impegno anche part-time per un grande progetto commerciale. Guadagni difficili. Scrivere casella postale DR 2727 Zona Industriale Trieste. (7174)

SELEZIONIAMO un diplomato di età compresa tra i 20-25 anni da inserire in struttura per ampliamento organico. Massima serietà. Per appuntamento 040/369022. (A7217)

SOCIETA' cerca capobarca motorista. Telefonare lunedì 23/06 dalle 10 alle 12 allo 040/302353. (A7187)

SOCIETA' ricerca autisti patente D-E zona Ronchi dei Legionari e Monfalcone. Scrivere a Cassetta n. 12/E Publied 34100 Trieste. (A7193)

SOCIETA' ricerca per area Trieste comandanti e primi ufficiali coperta per collaborazione. Telefonare ore ufficio 040/416782. (A7153)

VALIDE minimo 23enni agenzia telemarketing seleziona fisso incentivi indispensabile grinta. Telefonare dalle 10-12 17-20 040/371616. (A7019)

Rappresentanti

A.A. SOLIDA SpA ricerca venditore residente in Friuli per visita propria clientela industriale e artigianale. Affiancamento e formazione fino raggiungimento guadagno medio 8 milioni mensili. Telefonare numero verde 1670-14923. (GBG)

AZIENDA italiana produttrice vernici per legno, con portafoglio clienti, ricerca agente monomandatario con esperienza tecnico-commerciale per vendita in Slovenia e Croazia. Scrivere a cassetta n. 7/E Publied 34100 Trieste. (B00)

AZIENDA leader nel settore dei sistemi elettronici di sicurezza protezione telesoccorso offre interessanti opportunità commerciali a persone motivate anche prima esperienza nel settore. Zone Ud-Pn-Go-Ts 0432/997784. (G.UD)

CASA editrice cerca giovane diplomato volenteroso per promozione editoriale nelle bibilioteche librerie scuole università del Fvg. Si richiede auto propria, militesente. Per appuntamento telefonare ore pasti 040/578588. (A6749)

RIZLA+ TOKAI Davidoff

Cerchiamo per lo sviluppo della nostra rete vendita - canale tabaccherie

AGENTI

con esperienza di vendita nel settore dei beni di Largo Consumo.

L'azienda garantisce un periodo iniziale di formazione teorico-pratico, addestramento in zona e anticipi provvigionali mensili.

Per contatto immediato: INTERNATIONAL TOBACCO AGENCY srl
Direzione Commerciale
Tel. 0422/431788 - Fax 0422/433302 - Via Castellana 70/E - 31100 TREVISO

Agente della SEAT S.p.A., Aziende leader nella comunicazione pubblicitaria ricerca: PAGINE GIALLE

DUE PROMOTERS DI VENDITA

Si richiede:
- ★ Età compresa tra 22 e 30 anni
- ★ Livello culturale medio superiore
- ★ Esperienza di vendita
- ★ Residenza in Trieste

Si offre:
- ★ Training iniziale e periodici aggiornamenti
- ★ Trattamento provvigionale con liquidazione mensile
- ★ Reali possibilità di crescita all'interno della struttura
- ★ Costante supporto organizzativo e pubblicitario all'attività di vendita

Gli interessati sono pregati di inviare un dettagliato curriculum vitae alla casella postale n. 8/E Publied, 34100 Trieste

RICERCHE e OFFERTE di PERSONALE QUALIFICATO

Compagnia di Assicurazioni

RICERCA

per la propria sede di Trieste

un corrispondente sinistri con esperienza minimo quinquennale maturata in posizione analoga e/o nella liquidazione dei danni di responsabilità.
Le risposte dovranno essere inviate presso la Cassetta Publied n. 4/E 34100 Trieste.

sweden & martina SETTORE ODONTOIATRICO

PER APERTURA NUOVE LINEE DI PRODOTTI STIAMO CERCANDO **ABILI VENDITORI** *per le province di Trieste Udine-Gorizia*

L'azienda desidera entrare in contatto con PROFESSIONISTI DELLA VENDITA desiderosi di raccogliere una sfida altamente motivante. SARA' SUO COMPITO: ampliare e ottimizzare il parco clienti esistente, individuare, contattare, visitare e gestire nuovi Clienti con risultati economici concreti. IL PROFILO: attitudine alla gestione di rapporti commerciali, tenacia e orientamento agli obiettivi, buona capacità di comprensione delle problematiche del Cliente, creatività nella ricerca di soluzioni. LA SOCIETA' OFFRE: solidità economica, cultura orientata allo sviluppo delle proprie risorse e interlocutori ad alto livello. Inquadramento ENASARCO, possibilità di sviluppo personale ed economico proporzionale ai risultati. *Colloqui individuali. Massima riservatezza.* TELEFONARE AL N. 04[illegible]

Altinia Intermediazione Mobiliare — Gruppo Alleanza

Altinia Società di Intermediazione Mobiliare delle Imprese Alleanza - Gruppo Generali ricerca per il potenziamento delle proprie strutture commerciali di Trieste e Gorizia:

GIOVANI LAUREATI/DIPLOMATI

interessati a intraprendere la professione di **PROMOTORE FINANZIARIO.**
L'attività, disciplinata dal decreto legislativo n.415/96 prevede corsi di formazione specifici e un continuo aggiornamento per conseguire i requisiti per l'iscrizione all'Albo. Le prospettive di crescita professionale, unitamente a un'ampia autonomia operativa e al trattamento retributivo ai massimi livelli di mercato, rendono questa opportunità particolarmente interessante per un giovane in carriera.
Per informazioni telefonare al numero verde **167-857007** o inviare il proprio curriculum a:
Altinia s.i.m. - Selezione del personale
Via Ferretto, 1 - 31021 Mogliano Veneto - TV

NEL VERDE DEL CENTRO DI BASOVIZZA
VILLA PRESTIGIOSA UNIFAMILIARE

VENDE IMPRESA
FINITURE E PREZZI PERSONALIZZATI
GRADUALIZZATI
DA RUSTICO AVANZATO
A CHIAVI IN MANO

PER INFORMAZIONI E VISITE: **Comauri Costruzioni Edili**
TEL. 040 - 635848 - ORE UFFICIO

PROFESSIONE CASA
TEL. 040-638408
TRIESTE - CORSO ITALIA 21 - III piano

COMMERCIALE ottimo, tranquillo nel verde, saloncino, cucina, bagno, matrimoniale, ripostiglio, cameretta, terrazzi, cantina, posto auto in garage, 200.000.000. Tel. 040/638408.
ROZZOL ottimo, finiture signorili, vista sul verde, salone, due matrimoniali, cucina, doppi servizi, poggioli, soffitta, posto auto, 265.000.000. Tel. 040/638408.
VILLINO S. VITO bipiano, giardino proprio, box auto, parzialmente da riattare, possibilità ampliamento, 400.000.000. Tel. 040/638408.
FIERA recente, ottimo, soggiorno, cucinotto, camera, cameretta, bagno, poggiolo, soffitta, box auto, 200.000.000. Tel. 040/638408.
BAZZONI signorile, finemente ristrutturato, cucina, saloncino, due matrimoniali, doppi servizi, poggioli, ripostiglio, cantina. Tel. 040/638408.
VESPUCCI tranquillo, nel verde, ascensore, cucina, saloncino, bagno, due matrimoniali, ripostiglio, terrazzo di c.a 50 mq. Tel. 040/638408.
MANSARDA zona Cologna, perfette condizioni, termoautonoma, ampio ingresso, cucina abitabile, matrimoniale, bagno, 75.000.000. Tel. 040/638408.
PUCCINI ottimo, ascensore, libero, soggiorno, cucinino, matrimoniale, bagno, ripostiglio, poggioli, 110.000.000. Tel. 040/638408.
S. GIOVANNI recente, ascensore, riscaldamento centrale, cucinino, tinello, matrimoniale, bagno, ripostiglio, terrazzo verandato, 110.000.000.
OPICINA recente, nel verde, ingresso, cucinotto, soggiorno, matrimoniale, bagno, due terrazzi, termoautonomo, box auto di proprietà, posto auto. Tel. 040/638408.
BAIAMONTI libero luminoso, tranquillo, nel verde, soggiorno, cucina, due matrimoniali, servizi separati, cantina, giardino e posto auto condominiali. Tel. 040/638408.
SERVOLA primingresso in palazzina ristrutturata, vista mare, soggiorno, cucina, bagno, matrimoniale, mansarda collegata. Tel. 040/638408.
OVIDIO prestigioso, ampia metratura, stupenda vista golfo, cucina, saloncino, due matrimoniali, singola, doppi servizi, terrazzi, cantina, giardino proprio, garage, 410.000.000. Tel. 040/638408.
TIGOR in bel palazzo d'epoca, libero, luminosissimo, ampia metratura, da risistemare, terzo e ultimo piano. Tel. 040/638408.
SAN GIUSTO libero, luminosissimo, 7.o piano con ascensore, soggiorno, cucinotto, matrimoniale, bagno, ingresso, terrazzino, poggiolo. Tel. 040/638408.
AURISINA costruende villette a schiera, tre livelli, giardino proprio, taverna, garage, saloncino, cucina, tre stanze, doppi servizi da 330.000.000. Tel. 040/638408.
CARPINETO (AGAVI) ingresso, soggiorno, matrimoniale, cucina abitabile, bagno, poggiolo, posto auto coperto di proprietà, 125.000.000. Tel. 040/638408.
S. GIOVANNI libero, termoautonomo, soggiorno, due matrimoniali, cucinino, bagno, poggiolo, 110.000.000. Tel. 040/638408.
IPPODROMO recente, vista aperta, cucina, soggiorno, due matrimoniali, bagno, ripostiglio, posto macchina in garage, giardino proprio, 220.000.000. Tel. 040/638408.
SAN VITO in stabile signorile completamente ristrutturato, ampio ingresso, cucina, matrimoniale, bagno, scorcio mare, 30.000.000 più mutuo. Tel. 040/638408.
MAGAZZINO ampia metratura c.a 310 mq, facilità carico-scarico camion, adatto molteplici attività, dotato di uffici e servizi; vicinissimo vie di accesso alla città, 400.000.000 possibilità affitto. Tel. 040/638408.
SAPPADA (RIGOLATO) ultimi primingresso pronta consegna monolocali con bagno cantina posto auto da 35.000.000, due mansarde finemente rifinite con terrazzo, cantina, posto auto, 75.000.000. Tel. 040/638408.

STIME GRATUITE

Lavoro a domicilio
artigianato

A.A.A. RIPARAZIONE, sostituzione, rolè veneziane. Pitturazione restauro appartamenti. Telefonare 040/384374.
A. RIPARAZIONI idrauliche, elettriche, impianti completi. Interventi 24 su 24. Telefonare 040/384374. (A7206)
SGOMBERIAMO rapidamente anche gratuitamente appartamenti cantine eventualmente acquistando giacenze telefonare 040/311474 040/394391. (A7199)

Acquisti d'occasione

ANTIQUARIATO via Diaz 13 acquista oggetti libri mobili arredamenti. Telefonare 306226 305343. (A7216)

Mobili e pianoforti

PIANOFORTE tedesco perfetto 650.000; nuovo 1.650.000, affitto 15.000 mensili. 0431/93388. 0330/480600. (C00)

Auto-moto-cicli

BRAVO 16 SX marzo '96 climatizzata airbag fendinebbia radio garanzia estesa 1999 compreso passaggio 21.000.000. 040/366013 0337/546460. (A00)

Roulotte-nautica-sport

VENDIAMO motoscafo Bora 85 con 2 motori Mercury da 250 cav. l'uno. Velocità 50 nodi l'ora attrezzato con canotto per crociere motorizzato Mercury da 8 cav. e con tutte le attrezzature necessarie per navigare. Il motoscafo è pronto alla boa a Grado. Per prove telefonare a Grado al sig. Bellani 0431/80840 oppure a Udine 0432/600165. (G.Ud/15)

Stanze e pensioni
offerte

STANZA ammobiliata con bagno. Telefono 0481/791047 ore 13-15 18-20. (C0457)

Appartamenti e locali
offerte d'affitto

A.A. ALVEARE 040/638585 residenti Giulia soggiorno, bistanze 900.000, non residenti casetta Faro 1.300.000, casetta S. Luigi 700.000, casetta Burlo, Longera 800.000. (A7211)

ABITARE a Trieste. Giustinelli residenti vuoto. Appartamento signorile 160 mq 1.200.000. 040/371361. (A7170)
ABITARE a Trieste. Patti in deroga vuoti semicentrali. Piccole/medie metrature. 040/371361. (A7170)
ABITARE a Trieste. Roiano non residenti arredato 80 mq ascensore, 900.000. 040/371361. (A7170)
ABITARE a Trieste. Uffici varie metrature e zone bej palazzi centrali/semicentrali. 040/371361. (A7170)

AFFITTANSI ammobiliati S. Marco 2 stanze servizi 600.000; S. Giusto soggiorno cucinino matrimoniale nuovo 650.000. 040/7606552.
AFFITTASI 600.000 mansarda arredata soggiorno matrimoniale cucina doccia. Tris via Udine 3 tel. 040/369940. (A7224)
AFFITTASI centralissima stanza 30 mq ascensore vista uso studio mensilmente 280.000. 040/630619. (A7155)
AFFITTASI locale San Giusto primo ingresso facile sosta zona forte passaggio 040/418750. (A7219)

PIAZZA DONOTA - ZONA TEATRO ROMANO
IN PALAZZETTO D'EPOCA — IMPRESA VENDE
APPARTAMENTI IN CORSO DI COMPLETAMENTO
2 STANZE - SOGGIORNO CON CUCINOTTO - SERVIZI - CANTINA POSTO MACCHINA - FINITURE E PREZZI PERSONALIZZATI
Per informazioni e visite
CCG Comauri Costruzioni Edili — TEL. 040/635848 ORE UFFICIO

COIMM STUDIO IMMOBILIARE
TRIESTE VIA PICCOLOMINI 8, Tel. 040/371042

PANORAMICO totale vista golfo in stabile recente composto da soggiorno due camere cucina abitabile terrazze bagno box. Possibilità permute. Tel. 040/371042.
PIANO ALTO con ascensore settimo soleggiato in zona tranquilla semicentrale di uno stabile trentennale composto da soggiorno tre camere cucina abitabile bagno terrazzo possibilità di permuta. Tel. 040/371042.
VENTENNALE zona tranquilla e servita piano alto con ascensore appartamento composto da soggiorno con cucinotto camera cameretta bagno ripostiglio e due poggioli possibilità di permuta. Tel. 040/371042.
PASQUALE REVOLTELLA adiacenze trentennale appartamento luminoso in buone condizioni due camere tinello cucinotto bagno terazzino con possibilità di permuta.Tel. 040/371042.
S. GIUSTO appartamento in casa d'epoca ultimo piano luminoso con riscaldamento autonomo a metano composto da soggiorno camera matrimoniale cucina abitabile bagno servizio. Minimo anticipo 25 000.000 resto mutuo. Possibilità permuta. Tel. 040/371042.
FABIO SEVERO appartamento completamente ristrutturato composto da soggiorno con angolo cottura arredato due camere matrimoniali bagno ripostiglio poggiolo e cantina. Tel. 040/371042.

AFFITTI

FABIO SEVERO adiacenze affittasi a studenti o non residenti appartamento ammobiliato composto da due stanze soggiorno cucinotto bagno terrazzino poggioli. Tel. 040/371042.
NON RESIDENTI appartamento ammobiliato riscaldamento autonomo composto da soggiorno due camere cucina abitabile bagno terrazzini poggiolo e ripostiglio. Telefono 040/371042.
LOCALE D'AFFARI di mq 160 con vetrine in ottime condizioni (completamente ristrutturato) dotato di tutti gli impianti a norma servizi igienici e riscaldamento autonomo comprensivo di magazzino e soppalco adatto a qualsiasi attività. Tel. 040/371042.

AFFITTASI magazzino seminterrato zona Valmaura 500 metri quadrati con accesso per autocarri. Telefono 0432/521488. (A7112)
AFFITTASI patti deroga Torrebianca bellissimo 4 stanze cucina bagno autoriscaldamento 1.500.000; XX Settembre ultimo piano restaurato ascensore 3 stanze cucina servizi 800.000; Ginnastica 4 stanze cucina bagno 700.000; Piccardi 2 stanze cucina bagno 550.000. 040/7606552. (A7158)
AFFITTO terreno 1300 mq uso deposito zona Valmaura 1.200.000 mensili telefono 0337/535262. (A7226)
CAMINETTO affitta appartamento arredato per residenti Zona via Capodistria soggiorno una stanza cucina abitabile bagno tel. 040/639425. (A099)
CAMINETTO affitta ZONA Fabio Severo appartamentino arredato stanza cucina abitabile bagno terrazzino tel. 040/639425. (A099)
CAMINETTO affitta zona Ponziana appartamento arredato soggiorno una stanza cucina abitabile bagno tel. 040/639425. (A099)
CAMINETTO affitta Zona San Giovanni appartamento arredato stanza tinello cucina bagno balcone. Tel. 040/649425. (A099)
CAMINETTO affitta zona via Giulia appartamento vuoto soggiorno due stanze cucina abitabile doppi servizi tel. 040/639425. (A099)
CASTAGNETO signorile ultimo piano soggiorno tre camere terrazzo per residenti referenziati. Evoluzione Casa 040/639140. (A7157)

Continua in 33.a pagina

ADIACENZE BELLOSGUARDO

adiacenze Bellosguardo in recente palazzina appartamento di soggiorno cucina due matrimoniali disservizi con 180 mq di giardino proprio, garage e ampia cantina.

LAZZARETTO VECCHIO

Prestigioso appartamento ampia metratura splendido ingresso salone 50 mq cucina abitabile tre camere doppi servizi ripostiglio ascensore 370.000.000.

CANALE PONTEROSSO

Ampia metratura adatto ufficio / abitazione.

Casa PROGRAMMA STUDIO IMMOBILIARE
ORARIO: dal lunedì al venerdì 9.00 - 13.00 / 15.00 - 19.00
VIA SAN NICOLO' 33 - TS - TEL. 040/366544

VENDO IL PRESTIGIOSO DI CASA

In via dei Porta in una signorile palazzina primingresso in fase di ultimazione vi proponiamo splendidi appartamenti personalizzabili all'interno con rifiniture pregiate.
Suggestiva vista mare e città.
Consegna estate '97.
Nessuna provvigione a carico dell'acquirente.
Possibilità di permuta con il vs. immobile. Compravendita garantita da fideiussione bancaria

NEL CUORE DI OPICINA

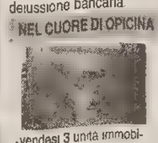

vendesi 3 unità immobiliari da ristrutturare con la possibilità di ricavare 6 appartamenti con cortile privato e posto auto.

CONTOVELLO

bellissima tenuta con terreno di 3000 mq, possibilità di trasformazione in bifamiliare.

PERIFERICO VISTA MARE

recente, ottime condizioni, soggiorno, cucina, 2 camere, bagno, ripostiglio, balcone. 175.000.000.

ZONA IPPODROMO

casetta indipendente perfettamente restaurata disposta su tre livelli con giardinetto proprio. Anticipo L. 70.000.000, rimanenza L. 978.800 mensili.

ADIACENZE ROSSETTI

prestigiosa villa con giardino adatta abitazione o studio - rappresentanza, due piani più mansarda. Rifiniture di prestigio.

ADIACENZE NAVALI

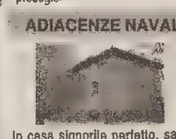

In casa signorile perfetto, salone doppio con caminetto, cucina abitabile, due stanze più studio servizi separati, veranda, cantina, possibilità box.

LA TUA CASA IDEALE NASCE DA UN PICCOLO SPAZIO.

ANNUNCI ECONOMICI.
IL PICCOLO TI AIUTA.

ORARIO FERROVIARIO

Per consegne a domicilio a Trieste telefonare al n. 3794740-4[illegible]

TRIESTE - GORIZIA UDINE

PARTENZE DA TRIESTE CENTRALE

5.07 R	(*) Udine/Venezia
5.49 R	(*) Udine/Sacile
6.20 R	(*) Udine/Venezia
6.43 R	(*) Udine
7.17 IR	Udine/Venezia
8.12 R	(*) Udine
8.17 D	(*) Udine
9.17 IR	Udine/Venezia
10.10 R	(*) Udine
11.17 IR	Udine/Venezia
11.30 R	(*) Udine/Venezia
12.17 R	Udine (*Venezia)
13.17 IR	Udine/Venezia
13.30 R	(*) Udine
14.10 R	(*) Udine
14.17 D	(*) Udine
14.30 R	(*) Udine
15.17 IR	Udine/Venezia
16.07 R	(*) Udine
16.17 R	(*) Udine
16.45 R	(*) Udine
17.17 IR	Udine/Venezia
17.42 R	(*) Udine
18.17 R	Udine/Venezia
18.30 R	(*) Udine/Sacile
19.17 IR	Udine/Venezia
20.15 D	Udine
21.17 IR	Udine/Venezia

(*) Servizio periodico
(!) Treno con pagamento di supplemento
E: Espresso IC: Intercity
D: Diretto IR: Interregionale
R: Regionale AUT: Autocorsa

ARRIVI A TRIESTE CENTRALE

6.45 R/Aut	(*) Udine/Gorizia
7.29 R	(*) Udine.
7.46 D	(*) Sacile/Udine
8.23 R	(*) Udine
8.30 D	(*) Pontebba/Udine
8.37 D	(*) Sacile/Udine
8.38 R	(*) Udine
9.26 R	(*) Udine
9.41 IR	(*) Venezia/Udine
9.53 IR	(*) Venezia/Udine
10.41 R	(*) Venezia/Udine
11.38 R	(*) Udine
12.41 IR	Venezia/Udine
13.38 R	(*) Udine
13.43 D	(*) Udine
14.41 IR	Venezia/Udine
15.13 R	(*) Udine
15.38 R	(*) Udine
15.42 R	Udine
16.41 IR	Venezia/Udine
17.38 R	(*) Udine
17.41 R	(*) Venezia/Udine
18.33 R	(*) Udine
18.41 IR	Venezia/Udine
19.28 R	(*) Udine
19.43 R	(*) Udine
20.22 R	Venezia/Udine
20.41 IR	Venezia/Udine
21.43 D	Udine
22.41 IR	Venezia/Udine
1.02 R	Venezia/Udine

(*) Servizio periodico.
(!) Treno con pagamento di supplemento.
E: Espresso IC: Intercity
D: Diretto IR: Interregionale
R: Regionale AUT: Autocorsa

TRIESTE - VENEZIA - BOLOGNA ROMA - MILANO - GENOVA ANCONA - BARI - LECCE

PARTENZE DA TRIESTE CENTRALE

4.49 R	Venezia S.L.
5.39 IR	Venezia S.L.
6.00 IC	(!) Milano C.le
6.53 R	(*) Portogruaro
7.22 E	Venezia S.L.
8.02 IR	Venezia S.L.
8.28 IC	(!) Roma/Salerno
10.02 IR	Venezia S.L.
12.02 IR	Venezia S.L.
12.38 R	(*) Portogruaro
12.58 D	Venezia S.L.
14.02 IR	Venezia S.L.
14.23 R	(*) Portogruaro
14.54 IC	(!) Milano/Sestri L.
15.02 D	Venezia S.L.
16.02 IR	Venezia S.L.
16.28 IC	Roma
17.02 D	(*) Portogruaro
17.29 E	Venezia S.L.
17.37 R	Venezia S.L.
18.02 IR	Venezia S.L.
19.08 E	Lecce
19.32 R/Aut	(*) Portogruaro
20.02 IR	Venezia S.L.
20.31 E	Ginevra
22.26 E	Roma

(!) Treno con supplemento
E: Espresso IC: Intercity
D: Diretto IR: Interregionale
R: Regionale AUT: Autocorsa

ARRIVI A TRIESTE CENTRALE

2.01 IR	Venezia S.L.
6.30 R	(*) Portogruaro
7.01 D	(*) Portogruaro
7.20 E	Roma
7.54 D	Portogruaro
8.46 E	Ginevra
9.32 E	Lecce
9.58 IR	Venezia S.L.
11.55 E	Venezia S.L.
13.58 IR	Venezia S.L.
14.58 IR	Venezia S.L.
15.31 R	(*) Portogruaro
15.49 IC	(!) Salerno/Roma
16.23 D	Venezia S.L.
17.06 IC	(!) Milano
17.58 IR	Venezia S.L.
18.50 R	(*) Venezia S.L.
18.58 IR	Venezia S.L.
19.58 IR	Venezia S.L.
20.49 D	(*) Venezia S.L.
20.58 IR	Venezia S.L.
21.34 IC	(!) Milano
22.10 IC	(!) Roma T.ni
23.01 R	Venezia S.L.
23.59 E	Venezia S.L.

TRIESTE C.LE - VILLA OPICINA LUBIANA - ZAGABRIA - BUDAPEST

PARTENZE DA TRIESTE CENTRALE

0.16 E	Zagabria/Budapest
9.09 E	Zagabria/Vinkovo
12.12 E	Budapest
18.11 IC	Zagabria

ARRIVI A TRIESTE CENTRALE

6.52 E	Budapest/Zagabria
11.04 IC	Zagabria
17.12 E	Budapest
20.09 E	Vinkovci/Zagabria

(*) Servizio periodico.
(!) Treno con pagamento di supplemento.
E: Espresso IC: Intercity
D: Diretto IR: Interregionale
R: Regionale AUT: Autocorsa

cerca2x4

CHI CERCA TROVA CHI OFFRE.
CHI OFFRE TROVA CHI CERCA

OGNI GIORNO
NEGLI ANNUNCI ECONOMICI DE

IL PICCOLO

Società Pubblicità Editoriale

TRIESTE - Piazza Unità 7
telefono (040) 366565-367045-367538, FAX (040) 366046

Continuaz. dalla 32.a pagina

DOMUS centralissimo affittasi a non residenti prestigioso ultimo piano arredato. Soggiorno, cucina, due stanze, doppi servizi, terrazzino. Ottime condizioni. Tel. 040/366811. (7188)
IMMOBILIARE Borsa 040/368003 affitta Sant'Anastasio quattro stanze, stanzino, cucina, bagno, terrazzino. Canone 700.000. (7185)

AUTOPARCHEGGIO DI
PIAZZA DEL PERUGINO
(APERTO 24 ORE SU 24)
POSTI AUTO A PARTIRE DA L. 27.000.000
BOX A PARTIRE DA L. 31.000.000
IVA AGEVOLATA AL 4% - 10%
FINANZIAMENTI FINO AL 100% DEL PREZZO DI ACQUISTO
• • CON MUTUO DI MASSIMO 15 ANNI • •
Esempio: Posto auto da L. 27.000.000 + IVA 4% = L. 28.080.000
ANTICIPO di L. 3.080.000 + RATA MENSILE di L. 253.000 (semestrali L. 1.516.781 - TAN 8,8%)
INFORMAZIONI E VENDITE:
IREC PARK Spa
TRIESTE - Piazza del Perugino 2/1a
Telefono: 040/3720085
ORARIO: 10.30-12.30 / 16.30-18.30 • sabato 8.30-12.30

IMMOBILIARE Borsa 040/368003 affittansi: Gatteri arredato 580.000; Navali arredato 900.000; Settefontane vuoto 550.000; centrali vuoti primingresso da 820.000; Berlam vuoto 1.500.000;. Ufficio via San Nicolò extrasignorile 2.300.000; ufficio Foro ulpiano 2.700.000; locale d'affari Ananian 450.000; inizio Fabio Severo locale grande metratura 5.000.000; magazzino zona Chiarbola 1.000.000. (7185)

IMMOBILIARE TERGESTEA affitta appartamento arredato a persona non residente due stanze, soggiorno, cucina, doppi servizi, poggiolo, zona Baiamonti. 040/767092. (A00)

IMMOBILIARE TERGESTEA affitta zona Fiera stanza, soggiorno, cucina, bagno, ripostiglio, poggiolo, arredato, per residenti. 040/767092. (A7190)

IMMOBILIARE TERGESTEA affitta uso uffici locale S. Francesco mq 40 adatto anche ambulatorio. 040/767092. (A7190)
LOCALE negozio di grande metratura con ampie vetrine adiacenze via Cassa Risparmio affittasi. Scrivere a cassetta n. 10/E Publied 34100 Trieste.
SCAGLIONI ammobiliato salone 2 stanze cucina doppi servizi autoriscaldamento box 950.000. 040/7606552. (A7158)

VESTA 040/636234 via Molino a Vento zona Largo Pestalozzi posti auto scoperti e box.
VESTA 040/636234 zona Marina uffici mq 80 appartamenti primingresso vuoti o arredati soggiorno due o quattro stanze servizi possibilità posti auto. (A7181)

20 Capitali - Aziende

A.A.A. Aziende/dipendenti velocissimi finanziamenti-mutui qualsiasi cifra. Tel. 049-626788. (G.MI)
A.A.A. ABBISOGNANDI finanziamenti velocemente qualsiasi importo. Consulveneta Spa - tel. 0422/422527-426378. (Gpd)
CENTRO estetico centralissimo vendesi-no perditempo tel. 0368/930536. (A6829)
DOMANELLI Immobiliare tel. 040/394705 licenza bar usufruibile su intero territorio comune vendesi. (A7073)
DOMUS Baiamonti cedesi licenza parrucchiera con arredamento. Locale in affitto. Possibilità estensione a centro estetico. Tel. 040/366811. (7188)
NEGOZIO abbigliamento centrale conosciuto adatto anche altre attività vendesi 95.000.000. Scrivere a cassetta n. 5/E Publied 34100 Trieste. (A7094)
NEGOZIO dischi videocassette Hi-Fi avviato centrale vendo escluse agenzie. Scrivere a cassetta n. 9/E Publied 34100 Trieste. (A7152)
POSIZIONE centralissima vendesi piccola gioielleria clientela selezionata ottimo volume d'affari telefono 0337/543796. (A7230)
SI cede a prezzo molto interessante ampia licenza per alimentari zona commerciale VI (Roiano) tabelle I e VI telefonare allo 040/366983 o 040/417869. (A7232)
VENDESI attività ben avviata trattative riservate no agenzie né perditempo. Telefonare ore ufficio allo 040/313410 o 0338/396986. (A)
VENDESI negozio abbigliamento centro commerciale La Vela Monfalcone arredamento nuovo telefono 0337/543796. (A7230)
VENDO Trieste licenza superalcolici bar piazza Vico 9/a. Telefonare 040/575047. (A7143)

21 Case-ville-terreni acquisti

CERCHIAMO zone S. Giovanni - Rozzol, due-tre camere, cucina, servizi, poggiolo. Definizione immediata. Cuzzot 040/636128. (7173)
CERCO urgentemente villa preferibilmente primo ingresso. Circa 250-300 mq coperti: zona giorno, quattro comode stanze, accessori. Definizione immediata a valore di mercato. Tel. 040/366811. (7188)
COMPRO terreno in province di Trieste e Gorizia telefonare allo 040/811371 segreteria.

PROGETTOCASA

Cervignano del Friuli
via Roma 91
0431/3.59.86

PRONTA CONSEGNA
ULTIME DISPONIBILITA'

AQUILEIA
zona residenziale
nel verde: appartamenti in elegante palazzina con giardino, terrazze, cantine, garages, ottime rifiniture da 115.000.000 (17.250.000 contanti + 920.000 mensili)

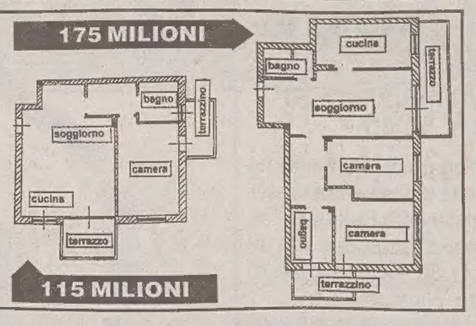

❒ **AQUILEIA** in zona verde tra il centro storico e la campagna, in rifinitissima palazzina con giardino: nuovo appartamento con vista aperta. Ingresso, soggiorno/pranzo, cucina abitabile, 2 camere, doppi servizi, 2 terrazze, soffitta e box auto. 0431/35986.
❒ **AQUILEIA** 195.000.000, villa a schiera in zona verde tranquilla adiacente al centro storico. Grande salone con caminetto, luminosa e ampia cucina, 3 camere, disimpegno, bagno e 2 comodi ripostigli, terrazzo e giardino. 0431/35986.
❒ **CERVIGNANO** adiacenze recentissima villa indipendente con 900 mq di giardino circostante e porticato. Ingresso, salone con caminetto, sala pranzo, cucina, 2 matrimoniali, 1 doppia, studio, ripostiglio, 3 bagni, taverna di 70 mq, terrazza, soffitta, 1 box per 2 auto, ottime finiture, 410.000.000. 0431/35986.
❒ **FIUMICELLO** ottimo appartamento in palazzina con giardino condominiale, secondo e ultimo piano: ingresso, soggiorno, cucina abitabile, 2 matrimoniali, bagno, ripostiglio, 2 terrazze, garage di 27 mq + posto macchina coperto, 165.000.000 (50.000.000 contanti + 1.082.000 mensili). 0431/35986.
❒ **CERVIGNANO** immerse nel verde rifinite ville a schiera primingresso, due piani + ampia mansarda abitabile con travi a vista e terrazza a pozzetto, 200 mq interni, giardino fino a 300 mq, box auto. Pronta consegna, 255.000.000. 0431/35986.
❒ **GRADO** centro occasione: ottima posizione con licenza tabella VII. Informazioni solo previo appuntamento. 0431/35986.
❒ **A cinque minuti dal centro di CERVIGNANO** in piccola costruzione quadrifamiliare: due appartamenti nuovi con ingresso indipendente e giardini di proprietà di 160 o 470 mq, soggiorno, cucina, due camere, bagno, due terrazze. Solo 170 e 180 milioni. 0431/35986.
❒ **VILLA VICENTINA** adiacenze villa schiera nuova composta da salone, cucina, sala pranzo, 3 camere, 3 bagni, 2 terrazze, taverna, garage per 2 autovetture, 200 mq interni, 440 mq di giardino, 260.000.000. PROGETTOCASA 0431/35986.
❒ **PALMANOVA** vicinanze in splendida posizione: 3 rustici annessi con 4000 mq di terreno circostante. Possibilità acquisto ulteriore terreno fino a 8000 mq. Ottima opportunità: 250.000.000. 0431/35896.
❒ **CERVIGNANO** in casa d'epoca centralissima, completamente ed elegantemente ristrutturata, rifinitissimi appartamenti primoingresso: ingresso, cucina, soggiorno, 1-2-3 camere da letto, disimpegno, bagno, terrazze abitabili, riscaldamento autonomo, serramenti in legno. 0431/35986.
❒ **MONFALCONE** in residence con parco appartamento di 105 mq con 2 terrazze, termoautonomo, cantina e garage, 165.000.000 (50.000.000 contanti + 1.082.000 mensili). 0431/35896.
❒ **AQUILEIA** in zona residenziale terreni edificabili da 85.000/mq. Nessuna spesa d'agenzia! Superfici da 820 mq a 1400 mq. Già serviti da energia elettrica, gas metano, fognature e acqua potabile. Ottimo indice. 10.000 mq di parco a uso comune. 0431/35986.
❒ **SAN LORENZO ISONTINO** in elegante zona residenziale terreno edificabile di 1120 mq con indice 1,2 mc /mq + 600 mq di terreno agricolo da destinarsi a giardino, 165.000.000. 0431/35986.
❒ **CERVIGNANO** in zona centrale di forte passaggio cedesi avviatissimo bar-paninoteca, ottimo reddito. Informazioni esclusivamente previo appuntamento. 0431/35986.

LOFT o magazzino da adibire studio/abitazione almeno 150 mq. Cerco urgentemente. Definizione immediata. Tel. 040/366811. (7188)

IMPRESA VENDE
APPARTAMENTI
1-2-3 CAMERE IN UDINE
mutuo agevolato regionale concesso
PRONTA CONSEGNA
CONDIZIONI VANTAGGIOSE
TEL. 0432/540241-540103

22 Case-ville-terreni vendite

A.A.A. CORMONS impresa Specogna vende nuovi appartamenti bi-tricamere con mutuo Frie L. 85.000.000 tasso 3% annuo 0432/733825. (G. UD)
A.A.A. ECCARDI piazza Perugino piano rialzato cucina soggiorno due stanze wc possibilità bagno termoautonomo 110.000.000. Pagamento da concordare 040/634075. (7189)
A.A.A. ECCARDI Rossetti esclusiva VILLA padronale liberty perfettamente rifinita. Atrio ingresso cucina soggiorno pranzo 6 stanze taverna arredata tripli servizi cantina ripostigli disobblighi poggioli giardino retrostante. Prezzo impegnativo. Appuntamento telefonico 040/634075. (7189)
A.A. ALVEARE 040/638585 Giulia alta panoramico, recente, attico + mansarda, soggiorno, cucina, bicamere, saloncino in mansarda, doppi servizi, balconi, terrazza a vasca. 325.000.000. (A7211)
A.A. ALVEARE 040/638585 Montebello, ultimo piano, panoramico: soggiorno, cucina, tristanze biservizi, terrazzo, garage, 248.000.000. (A7211)
A.A. ALVEARE 040/638585 Pascoli soleggiato, panoramico, 6.o piano: salone, bistanze, cucina, biservizi, autometano, 180.000.000; adiacenze Cristallo, soggiorno, cucinetta, tristanze, balconi, 172.000.000.
A.A. CASA bifamiliare San Dorligo 2 piani abitativi per totali cca 190 mq. Cantina, lavanderia, 2 garage, sottotetto. Cca 2000 mq terreno alberato e giardino. Posizione tranquilla nel verde. Soleggiatissima. Informazioni e vendita p.i. Giorgio Gaburro Agente Consulente Immobiliare tel. 040/369598. (A7175)
ABC Immobiliare vende casette: via Roncheto 70 mq ampio giardino 135.000.000; via Moreri 250 mq con 2200 mq giardino 210.000.000; via Baiardi 100 mq con 90 mq cortile 195.000.000 040/761554.

CHENI & TUTTA
Immobiliare
VILLA PADRONALE Opicina su due piani con mansarda, ampio parco alberato, box. Prezzo adeguato.
ATTICO zona Chiadino superpanoramico su due livelli, salone, tre camere, cucina, doppi servizi, terrazza mq 30, ampia mansarda con terrazze a vasca, box doppio. Prezzo impegnativo.
VILLA di tre piani zona Rossetti alta, appartamento al primo piano, appartamento al piano terra, cantina, lisciaia, giardino proprio, box.
VIA GATTERI 30
TEL. 767270 - 767021

ABITARE a Trieste nuovo, saloncino cottura matrimoniale bagno terrazzo taverna. 040/371361. (A7170)

IMPRESA VENDE
ALLOGGI VISTA MARE
Secondo piano con mansarda
Pianoterra con taverna e giardino
Per informazioni e visite telefonare dalle 15 alle 19
040/44608 - 040/55508

ABITARE a Trieste. Adiacenze S. Giovanni bellissimo appartamento saloncino cucina bicamere bagno terrazzo soffitte. 170.000.000 040/371361. (A7170)
ABITARE a Trieste. Duino residenziale. Costruende ville signorili mq 200. Garage doppio giardino. 040/371361. (A7170)
ABITARE a Trieste. Prestigiosa villa rappresentanza Barcola vista golfo. Informazioni Valdirivo 31 orario 9-16. 040/371361. (A7170)
ABITARE a Trieste. Romagna signorile apertissimo mq 150 poggioli autometano cantine. 040/371361. (A7170)
ABITARE a Trieste. Sistiana villa indipendente grande metratura. Splendido parco alberato. 040/371361. (A7170)
ABITARE a Trieste. Venier monolocale restaurato doccia riscaldamento piano basso soleggiato. 55.000.000 040/371361. (A7170)
ABITARE a Trieste. Via Università. Perfetto piano baso luminosissimo. Mq 110. Autometano. 220.000.000. 040/371361. (A7170)
ABITARE a Trieste. Villa 250 mq vicino Sistiana. Parziale vista mare. Grande giardino. 040/371361. (A7170)
APPARTAMENTO nuovo mq 70 con garage vendo privatamente via Bergamasco tel. 040/381429. (A6586)
CAMINETTO vende zona Ospedale Maggiore appartamento ristrutturato 76 mq soggiorno due stanze cucina abitabile bagno tel. 040/630451. (A099)
CAMINETTO vende zona Piccardi appartamento 70 mq soggiorno due stanze cucina abitabile bagno cantina tel. 040/630451. (A099)
CAMINETTO vende zona Roiano appartamento 67 mq tre stanze cucina abitabile bagno tel. 040/630451. (A099)
CAMINETTO vende zona Teatro Romano attico primo ingresso con rifiniture di pregio 180 mq su due piani salone con caminetto due stanze cucinotto tripli servizi terrazza con vista ascensore privato tel. 040/630451. (A099)

Attenzione: controindicato l'uso alle persone deboli di cuore o che non reggono forti emozioni.
006.752.001.396
SESSO HARD PER ADULTI
Calde labbra del Piacere
006.886.0132

CAMINETTO vende zona v.lo Castagneto appartamento 100 mq + 16 mq terrazza soggiorno tre stanze cucina abitabile servizi cantina tel. 040/630451. (A099)

IMPRESA VENDE
BOX e POSTI AUTO
in via Commerciale, 146
Per informazioni e visite telefonare dalle 15 alle 19
040/44608 - 040/55508

CAMINETTO vende zona V.lo Castagneto appartamento 100 mq + 16 mq terrazza soggiorno tre stanze cucina abitabile servizi cantina tel. 040/630451. (A099)
CARPINETO ultimo piano saloncino cucina due stanze bagni poggiolo cantina posto macchina 170.000.000. GEPPA 040/660050. (A099)
CARPINETO vista piano alto ascensore soggiorno cucina camera bagno terrazza 130.000.000. GEPPA 040/660050. (A099)
CASABELLA Gretta nuovissimo: soggiorno grande terrazza vista golfo, cucina abitabile, tre stanze, doppi servizi, posto auto, cantina 365.000.000. 040/309166 (A7212)
CASABELLA Hortis nuovissimo: salone doppia altezza, cucina abitabile, due matrimoniali, doppi servizi, scala interna legno, bellissima mansarda con terrazzino prendisole, 455.000.000. 040/309166.

Continua in 34.a pagina

ULTIMA SETTIMANA

O. KRAINER
ARREDAMENTI

LUNEDI' POMERIGGIO APERTI

TEL. 826644 Trieste - via Flavia 53 Ampio parcheggio privato

SVENDE TUTTO !!!
PER AMPLIAMENTO DEI LOCALI MOSTRA
(CAMERE - CUCINE - INGRESSI - SOGGIORNI - CAMERETTE - ARMADI ...)

SCONTI
Fino al
50%

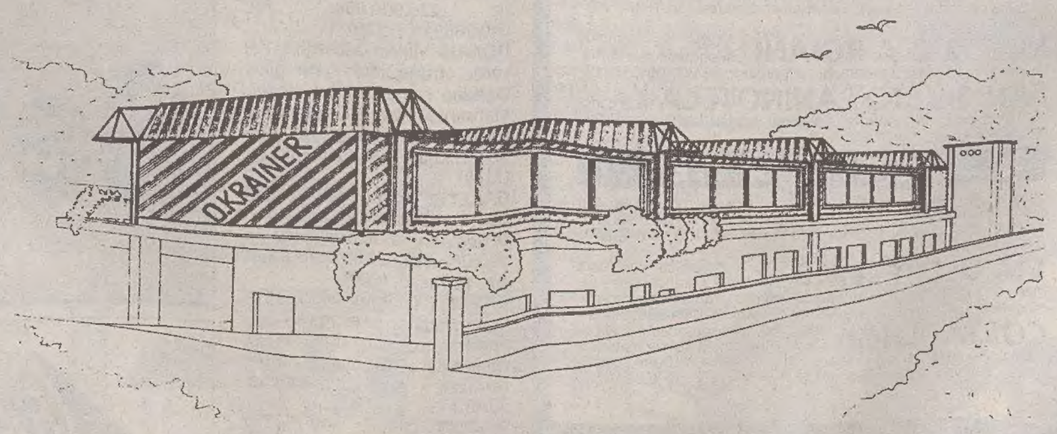

PREZZI BASSI SU
MERCE DI QUALITÀ
OCCASIONE
UNICA DA
NON PERDERE

...UN MARE DI DIVANI
SEMPRE PRONTI...

PROT. CORR 11-66/573-'97 - DURATA PROMOZIONE DAL 19/5/'97 AL 28/6/'97

IL PICCOLO

*F20205

TRIBUNALE DI TRIESTE

Fallimento
Impresa Promozione Immobiliare Srl in liquidazione n. 50/95

Si rende noto che il Giudice Delegato al fallimento ha disposto la terza vendita all'incanto dell'azienda turistico alberghiera denominata «Stabilimento Balneare Trieste», sito in Muggia, Strada per Lazzaretto, 77, all'udienza del 3/7/1997 ad ore 11.30, nella stanza n. 285, presso il Tribunale di Trieste, composta da:

a) complesso immobiliare insistente sulla P.T. 2050 del C.C. di Valle S. Bortolo composto da terreno per mq 5050, fabbricato a 3 piani per mq. 540, n. 86 cabine e pontile a mare di mq. 397;

b) mobili, attrezzi ed arredi dello stabilimento balneare, dettagliatamente indicati nella perizia di stima depositata in Cancelleria Fallimenti;

c) licenza amministrativa di pubblico esercizio di ristorante rilasciata dal Comune di Muggia;

d) concessione demaniale per piattaforma a mare rilasciata dal Ministero della Marina Mercantile.

L'azienda viene venduta nello stato di fatto e di diritto in cui si trova, quale risulta dalla perizia di stima redatta dal geom. Italo Vento e depositata in Cancelleria Fallimentare.

Il prezzo di vendita viene fissato in Lire 500.000.000, con offerte minime in aumento di L. 7.500.000 al netto per il fallimento.

Gli offerenti dovranno depositare, entro le ore 12 del giorno antecendente l'incanto presso la Cancelleria Fallimenti, le offerte redatte in carta legale, accompagnate da assegno circolare intestato alla curatela fallimentare, per l'ammontare del 10% del prezzo base a titolo di cauzione e di un ulteriore assegno per un ammontare del 13% del prezzo base a garanzia delle spese di vendita, registro, trasferimento di proprietà, spese tutte a carico dell'aggiudicatario;

le spese di cancellazione delle ipoteche ed altre conseguenziali, sono a carico della procedura.

Gli offerenti dovranno indicare il proprio codice fiscale ed il regime patrimoniale convenuto in ipotesi di coniugio.

Il saldo prezzo dovrà essere versato entro 60 giorni dal provvedimento di aggiudicazione.

Maggiori informazioni presso la Cancelleria Fallimenti (st. 259) - Il piano) e presso il Curatore dott. Paolo Marchesi con studio in Trieste, piazza S. Antonio Nuovo n. 6, tel. 040/369540.

Trieste, 11 giugno 1997

IL COLLABORATORE DI CANCELLERIA
Cristina Verginella

hF20114a

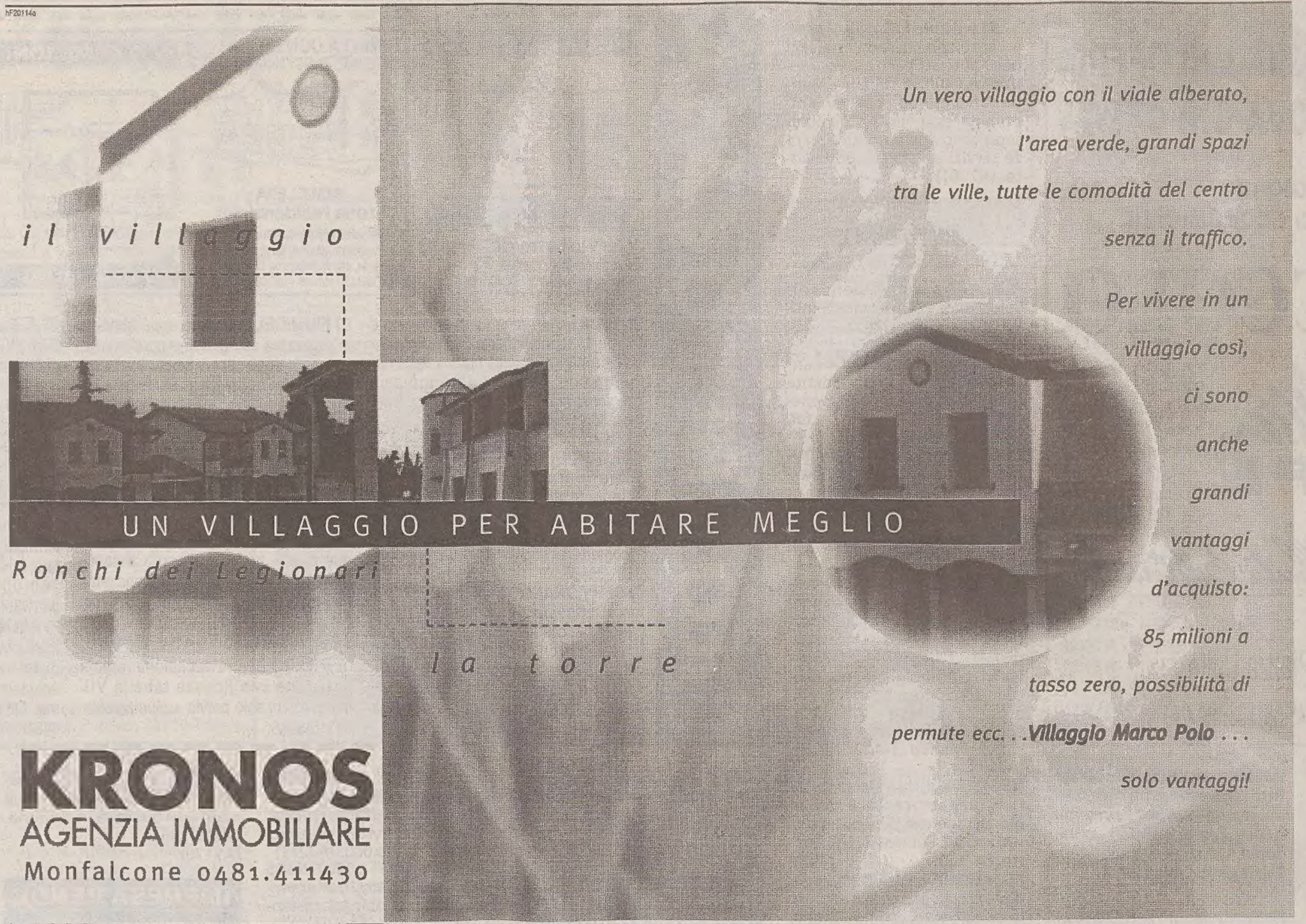

KRONOS
AGENZIA IMMOBILIARE
Monfalcone 0481.411430

Continuaz. dalla 33.a pagina

CASABELLA Ponzanino ultimo appartamento soggiorno terrazza panoramica, cucina, due stanze, doppi servizi, grande box auto, portoncino blindato: 123.000.000 anche dilazionabili più piccolo mutuo regionale 395.000 mensili 040/309166. (A7212)

CHIAMPORE villette indipendenti recente costruzione con giardino, vista panoramica. BB Immobiliare tel. 040/272192. (D00)

COSTIERA prossimità mare alloggio bipiano con giardinetto di proprietà: salone con cucinetta tre stanze due bagni terrazzo posto auto. Escluso intermediari. 0337/535315. (A7186)

CUZZOT 040/636128 adiacenze D'Angeli, palazzina recente, vista aperta, luminosissimo, signorile: salone 50 mq, cucina, camera, cameretta, due bagni, ripostiglio, terrazza, box auto. 270.000.000. (7173)

CUZZOT 040/636128 adiacenze Viale, epoca, rinnovato: soggiorno, camera, cameretta, cucina, bagno, autometano. 110.000.000. (7173)

CUZZOT 040/636128 Muggia (centro storico) casetta accostata da ristrutturare. Circa 90 mq più mansarda. 70.000.000. (7173)

CUZZOT 040/636128 palazzo Benco (Imbriani); lussuoso, nuovo, bipiano rifinitissimo; saloncino, cucina arredata, due camere, due bagni, terrazza a vasca. Autometano 240.000.000. (7173)

CUZZOT 040/636128 Pendice Scoglietto, epoca, rinnovato, soleggiatissimo: salone, cucina, camera, cameretta, bagno, poggiolo. Autometano 110.000.000. (7173)

CUZZOT 040/636128 Rossetti, epoca, rinnovato: saloncino, cucina, camera, cameretta, bagno, ripostiglio, autometano. 128.000.000. (7173)

CUZZOT 040/636128 San Giovanni, decennale, luminosissimo, soggiorno, cucina arredata, due camere, bagno, autometano. 170.000.000. (7173)

DOMANELLI Immobiliare tel. 040/394705 vende appartamento zona Ospedale tre stanze, cucina, bagno, servizio, terrazzo. (A7073)

DOMANELLI Immobiliare tel. 040/394705 vende stabile borgo Teresiano, su tre piani più negozio. (A7073)

DOMUS Altipiano casetta a schiera con giardino. Zona giorno, due camere, doppi servizi, due balconi, parcheggio riservato. Perfette condizioni, rifiniture eleganti. Lire 250.000.000. Tel. 040/366811. (7188)

DOMUS Aurisina elegante casa singola con giardino. Due livelli più mansarda: salotto, soggiorno, cucina abitabile arredata, due camere, bagno, cantina, due posti auto. Ottime condizioni. Lire 350.000.000. Tel. 040/366811. (7188)

DOMUS Banne terreno edificabile in bella posizione verde, ben servita. 2000 mq costruibili per 5000 mc. Informazioni previo appuntamento. Tel. 040/366811. (7188)

DOMUS Bellosguardo tranquillo appartamento vista aperta, stabile recente, ascensore. Salone doppio divisibile, cucina, tre camere, due bagni, ripostigli, due balconi. Lire 310.000.000. Tel. 040/366811. (7188)

DOMUS centrale luminosissimo tranquillo ultimo piano mansardato, palazzo signorile ristrutturato. Soggiorno, cucina, tre stanze, due bagni, ascensore, autometano. Rifiniture a scelta. Lire 340.000.000. Tel. 040/366811. (7188)

DOMUS Centralissimo piano alto in stabile d'epoca. Ingresso, soggiorno, angolo cottura, due camere, bagno, servizio, soffitta. Buone condizioni. Lire 80.000.000. Tel. 040/366811. (7188)

DOMUS Revoltella Alta, casetta con giardino, vista verde mare. Soggiorno, cucinino, tinello, due camere, bagno, ampia cantina. Possibilità notevole aumento cubatura. Lire 360.000.000. Tel. 040/366811. (7188)

DOMUS San Giovanni alta recente villa singola con ampio scoperto. Salone su due livelli, cucina abitabile, tre grandi camere, tre bagni, lavanderia, caratteristica taverna, cantina, portici, accesso auto. Come primingresso. Lire 750.000.000. Tel. 040/366811. (7188)

DOMUS San Giusto appartamento in elegante palazzo ristrutturato. Salone, cucina, tre camere, due bagni, balcone. Ottime condizioni. Lire 220.000.000. Tel. 040/366811. (7188)

DOMUS Santa Croce paese casetta a schiera indipendente con giardino, accesso auto. Saloncino, cucina, due camere, bagno, balcone, ripostiglio. Termoautonomo. Lire 200.000.000. Tel. 040/366811. (7188)

DOMUS semicentrale ultimo piano, vista aperta, stabile recente, ascensore. Soggiorno, cucina, due camere, bagno, terrazze. Ottime condizioni. Lire 220.000.000. Tel. 040/366811. (7188)

DOMUS villino accostato nel verde, tranquillo. Zona giorno, due camere, tripli servizi, mansarda, taverna, giardino, box. Come primingresso. Lire 520.000.000. Tel. 040/366811. (7188)

GABETTI Opimm 040/763325 Cantù ristrutturato totalmente due anni fa, salone, tre stanze, cucina abitabile, doppi servizi, terrazzo. (C00)

GABETTI Opimm 040/763325 Commerciale: prestigioso appartamento su due livelli, splendida vista mare. Ampie terrazze, posto macchina. (C00)

GABETTI Opimm 040/763325 Coroneo alta, luminosissimo ultimo piano con ascensore. Salone, cucina, stanze, due stanzette, servizi, due balconi. (C00)

GABETTI Opimm 040/763325 Corso Italia prestigioso appartamento piano alto con ascensore. (C00)

GABETTI Opimm 040/763325 Muggia, recente, ingresso, soggiorno, cucina, due stanze, bagno, ripostiglio, terrazzo. (C00)

GABETTI Opimm 040/763325 Tibullo, ristrutturato, luminoso vista aperta. Ingresso, cucina abitabile, due stanze, bagno, due poggioli. (C00)

GABETTI Opimm 040/763325 via Fabio Severo grazioso appartamentino da restaurare, ingresso, cucina, due stanze, ripostiglio, bagno. (C00)

GABETTI Opimm 040/763325 via S. Marco luminoso. Ingresso, cucina abitabile, due stanze, stanzetta, bagno. Minimo contanti 28.000.000 più mutuo bancario. (C00)

GEOM. SBISA': CAPANNONE Flavia mq 500 modernissimo accesso camion 850 mq scoperto. NEGOZIO d'angolo Limitanea 80 mq. MAGAZZINO mq 344 Montebello 220.000.000. 040/942494. (A099)

GEOM. SBISA': S. Luigi alta vista dominante golfo mq 80 rinnovato in palazzina. S. Giacomo ristrutturato 67 mq 110.000.000. Miramare stazione mq 110 epoca 150.000.000. 040/942494. (A099)

GEOM. SBISA': Torrebianca attico 127 mq 360.000.000. Filzi prestigioso 160 mq 360.000.000. Barcola prestigiosissimo 220 mq vista stratosferica. 040/942494. (A099)

GEOM. SBISA': villetta bifamiliare mq 200 Rozzol bassa giardino accesso auto. 040/942494. (A099)

GIULIA IMMOBILIARE 040/351450 Matteotti bassa libero recentissimo monovano completamente arredato zona notte/giorno cucina abitabile bagno poggiolo piano alto 110.000.000. Posto macchina 20.000.000. (A099)

GIULIA IMMOBILIARE 040/351450 Oriani libero ultimo piano soleggiato soggiorno due camere cucina abitabile bagno riscaldamento autonomo ottime condizioni 100 mq 115.000.000. (A099)

GIULIA IMMOBILIARE 040/351450 San Giovanni libero recente tranquillo soggiorno cucina abitabile camera bagno poggioli 103.000.000. (A099)

GIULIA IMMOBILIARE 040/351450 Sistiana libero recentissimo tranquillo immerso nel verde soggiorno camera cameretta cucina abitabile bagno terrazzo posto macchina 160.000.000. (A099)

GIULIA IMMOBILIARE 040/351450 Strada Costiera favolosa vista panoramica libero villino indipendente 150 mq con 1000 mq terreno 340.000.000. (A099)

GIULIA IMMOBILIARE 040/351450 Strada di Fiume libero recente soggiorno cucinino camera cameretta bagno ripostiglio terrazza 135.000.000. (A099)

GIULIA IMMOBILIARE 040/351450 via Giulia libero soggiorno tre stanze cucina abitabile bagno 160.000.000. (A099)

GIULIA IMMOBILIARE 040/351450 via Giulia libero tranquillo soggiorno tre stanze cucinotto bagno ripostiglio poggiolo 200.000.000. (A099)

GIULIA IMMOBILIARE 040/351450 Zona Tribunale libero primo piano ampia metratura cinque stanze cucina bagno poggioli servizi cantina ascensore 440.000.000. (A099)

GORIZIA ALFA 0481/ 798807 centrale alloggio primo piano soggiorno/cottura servizio camera terrazzo. (C00)

GORIZIA ALFA 0481/798807 centrale recente appartamento soggiorno/cottura servizio camera cantina posto auto. (C00)

GORIZIA ALFA 0481/798807 Gradisca semicentrale appartamento indipendente 2 camere soggiorno/cottura garage giardinetto. (C00)

GORIZIA Gabetti Opimm 0481/44611 casetta indipendente ristrutturata ampio giardino garage. (C00)

GORIZIA TEKNOIMMOBILIARE 0481/413103 circondario ultima nuova villaschiera solo L. 210.000.000. (C00)

GORIZIA TEKNOIMMOBILIARE 0481/413103 perfetto alloggio bicamere ultimo piano L. 115.000.000. Altro bicamere ampia metratura 130.000.000. (C00)

GRADISCA Gabetti Opimm 0481/44611 zona residenziale appartamenti varie tipologie ville a schiera ampia metratura finiture personalizzate esente mediazione. (C00)

Continua in 36.a pagina

ROM47

CIVICA ROMANELLI

APPARTAMENTI IN VENDITA

RAFFINERIA appartamenti luminosi da rimodernare soggiorno una stanza cucina wc con doccia 70.000.000.

FIERA zona moderno soleggiatissimo composto da tinello con angolo cottura e poggiolo camera matrimoniale bagno ripostiglio cantina ascensore riscaldamento 85.000.000.

APIARI appartamento con 50 mq di terrazza metà chiusa a veranda composto da 2 stanze cucina bagno ripostiglio aScensore riscaldamento 95.000.000.

ULTIMO PIANO via Giulia vista su Trieste moderno luminosissimo 60 mq soggiorno una stanza cucina bagno ripostiglio poggioli riscaldamento ascensore 105.000.000.

VISTA CITTÀ GOLFO moderno cucinino con tinello 2 ampie stanze bagno poggiolo e veranda riscaldamento autonomo acensore 120.000.000.

ROTONDA BOSCHETTO ristrutturato saloncino una stanza matrimoniale cucina abitabile bagno ripostiglio poggiolo riscaldamento ascensore.

ANANIAN moderno buonissime condizioni saloncino 2 grandi stanze cucina bagno con wc separato ripostiglio 2 poggioli 90 mq riscaldamento ascensore 160.000.000.

PARTICOLARE appartamento in stabile DI 5 anni perfette condizioni composto da soggiorno camera matrimoniale cucinino bagno grande ripostiglio ampia mansarda a vista tutta abitabile e panoramica riscaldamento autonomo ascensore 180.000.000.

CUMANO moderno ottime condizioni salone 3 grandi stanze cucina abitabile doppi servizi balconi cantina riscaldamento ascensore.

PANORAMICO parzialmente zona San Luigi moderno soggiorno 2 stanze cucina abitabile 2 balconi chiusi a veranda bagno ripostiglio riscaldamento 180.000.000.

VIA GIULIA in stabile signorile appartamento splendidamente rinnovato composto da salone 2 camere da letto cucina abitabile doppi servizi ripostiglio balcone e terrazza eventuale box auto.

VISTA GOLFO appartamento completamente ristrutturato consegnato come primo ingresso composto da salone con caminetto 2 ampie stanze 2 poggioli cucina abitabile bagno con vasca e doccia lavanderia cantina riscaldamento autonomo ascensore.

AFFITTANZE

VIA CAPPELLO salone 2 stanze cucina abitabile 2 poggioli servizi separati riscaldamento autonomo 600.000.

PUCCINI ammobiliato patti in deroga moderno luminosissimo 65 mq soggiorno una stanza matrimoniale cucina bagno poggioli riscaldamento ascensore 600.000.

FIERA moderno tinello con cucinino camera e cameretta bagno 2 poggioli riscaldamento ascensore 650.000.

ROZZOL totalmente ristrutturato moderno luminosissimo soggiorno cucina americana camera matrimoniale bagno ripostiglio poggiolo riscaldamento 700.000.

SAN GIUSTO soggiorno 2 stanze cucina bagno 3 poggioli riscaldamento ascensore 750.000.

DONADONI adiacenze rinnovato saloncino 2 ampie stanze cucina abitabile servizi separati 2 poggioli ripostiglio riscaldamento ascensore 800.000.

AFFITTANZE NON RESIDENTI

PANORAMICO via Romagna appartamento mansardato monolocale ammobiliato con 50 mq di terrazza riscaldamento e ascensore 600.000.

SAN PASQUALE ammobiliato moderno soggiorno 2 stanze cucina bagno ripostiglio cantina riscaldamento 750.000.

OPICINA ottimo ammobiliato soggiorno 3 stanze tinello con cucina riscaldamento autonomo 1.000.000.

SAN LUIGI perfetto appartamento ammobiliato nel verde soggiorno 2 stanze cucina bagno ripostiglio terrazzo posto auto in garage riscaldamento 1.000.000.

AFFITTANZE UFFICI

RITTMEYER stanza uso ufficio in multiufficio con uso dei servizi e sala conferenze (35 posti) riscaldamento autonomo 335.000.

VIA ROMA signorile 42 mq una stanza con poggiolo riscaldamento ascensore 550.000.

FORO ULPIANO adiacenze ufficio in buonissime condizioni composto da 2 stanze stanzetta cucina bagno riscaldamento ascensore 700.000.

XXX OTTOBRE uffici da uno a 3 vani completamente ristrutturati con bagno riscaldamento ascensore canoni mensili a partire da 867.000.

VIA ROMA ufficio di 82 mq composto da 3 stanze bagno ascensore riscaldamento 1.030.000 altro di 132 mq composto da 3 ampie sale ingresso bagno riscaldamento ascensore 1.670.000.

LOCALI

VIA FOSCOLO affittiamo 2 magazzini interni 31 mq Lire 250.000 e 90 mq Lire 450.000.

PIAZZA FORAGGI adiacenze locale in affitto mq 50 oltre 6 metri di altezza wc e impianti a norma di legge possibilità passo carraio 550.000.

CHIARBOLA magazzino con gabinetto interno 80 mq 700.000.

BOCCACCIO locale mq 120 con servizi alto 4 metri 950.000.

SETTEFONTANE affittiamo locale in punto forte passaggio perfette condizioni interne 120 mq più 30 mq di soppalco wc e doccia due ampie vetrine 2.000.000.

FILZI locale di 198 mq 3 fori con servizio e piccolo magazzino 2.000.000.

LICENZE E ATTIVITÀ

PRESTIGIOSO negozio abbigliamento di alto livello centralissimo perfettamente arredato cedesi con licenza e avviamento.

PUB ZONA PIAZZA GARIBALDI ampia metratura avviatissimo cedesi con licenza e arredamento informazioni previo appuntamento.

NEGOZIO VENDITA ANIMALI mangimi e accessori ottima rendita forte avviamento cedesi con licenza arredamento e inventario.

NEGOZIO A ROIANO articoli per bambino buonissimo giro d'affari vendesi con licenza arredamento avviamento 55.000.000.

SAN GIUSTO PANINOTECA MUSIC PUB conosciuto ottima rendita pefette condizioni vendesi con licenza avviamento e arredamento.

VILLE E CASETTE

CASETTA Strada vecchia dell'Istria da ristrutturare con accesso auto 3 stanze cucina gabinetto magazzino uso cantina e box 85.000.000. CIVICA ROMANELLI 040/660890.

VIA DELL'EREMO villa panoramica composta da salone 3 grandi stanze camerino cucinino bagno tavernetta con angolo cottura e bagno cantina garage 1000 mq di terreno. CIVICA ROMANELLI 040/660890.

COSTALUNGA adiacenze villetta moderna composta da soggiorno 2 stanze matrimoniali cucina abitabile bagno e locale al piano terra di 100 mq usato come cantina e garage giardino di 440 mq. CIVICA ROMANELLI 040/660890.

Trieste - Via Coroneo, 5 - **040/660890**

GIORNATA MONDIALE dell'OSTEOPOROSI

24 GIUGNO 1997

Manifestazioni di

SOCIETÀ ITALIANA OSTEOPOROSI
DONNEUROPEE-FEDERCASALINGHE

- distribuzione di materiale informativo, dalle **ore 10 alle 19**, in piazza della Borsa;
- celebrazione con incontri e conferenze, alle **ore 17**, presso la Sala del Club Rovis (via Ginnastica, 47);
- illustrazioni e dimostrazioni, dalle **ore 10 alle 19** di mercoledì 25 giugno 1997, presso il «Centro di Densitometria Clinica» (Sanatorio Triestino, via D. Rossetti, 62).

Ogni MARTEDI' con **IL PICCOLO**

Settegiorni radio TV

SPE *Società Pubblicità Editoriale*

CMT - CONSORZIO MEDIATORI TRIESTE

SE COMPRI:
ENTRA IN UNA DELLE NOSTRE 13 AGENZIE E POTRAI TROVARE LE OFFERTE DI TUTTI E FISSARE SUL POSTO L'APPUNTAMENTO CHE DESIDERI.

IL SISTEMA DI VENDITA PIÙ AVANZATO D'ITALIA

SE VENDI:
IL TUO IMMOBILE VIENE PRESENTATO IN QUESTA PAGINA ED È PRESENTE NELLE OFFERTE AI CLIENTI DI TUTTE E 13 LE AGENZIE COLLEGATE.

ZONA GIORNO PIU' UNA STANZA

SEMICENTRALE luminosissimo, 2 stanze, cucina abitabile con veranda, bagno, ripostiglio, cantina, posto auto, riscaldamento autonomo. CENTROSERVIZI tel. 040/382191.
MANSARDA molto simpatica ancorché migliorabile. Zona Ospedale maggiore. Cucina, soggiorno, matrimoniale, bagnetto. Condominio d'epoca discreto. Amanti «jogging». 76.000.000. Geom. MARCOLIN 040/366901.
GRETTA CISTERNONE in casetta 3 appartamentini primo ingresso, stanza, soggiorno con angolo cottura bagno ripostiglio, possibilità giardino proprio, termoautonomo. GREBLO 362486.
CARLI paraggi, scorcio vista mare libero fine estate, salotto con cucinino stanza bagno ripostiglio 2 poggioli. Lire 100.000.000. GREBLO 362486.
BENUSSI paraggi 3.o piano con ascensore, 2 stanze cucinetta bagno 2 poggioli. Lire 98.000.000 trattabili. GREBLO 362486.
S. GIACOMO appartamento completamente ristrutturato cucina soggiorno matrimoniale bagno ripostiglio in stabile in fase di rifacimento 95.000.000 compresi interventi condominiali PIRAMIDE 040/360224.
DUINO MARE in palazzina recente nel verde, a due passi dal porticciolo, cucinino con tinello, soggiorno, matrimoniale, bagno, poggioli, cantina, giardino e posto macchina condominiali. QUADRIFOGLIO 040/630175.
PERIFERICO recente, cottura soggiorno, matrimoniale bagno poggiolo, riscaldamento autonomo, posto auto in garage. QUADRIFOGLIO 040/630174.
OCCASIONE! In casa ristrutturata; centrale, tranquilla, appartamento da ristrutturare, terzo piano; 47 mq; poggiolo 6 mq lire 45 milioni. RIVIERA 040/224426.
VIA S. FRANCESCO ALTA; appartamento in buono stato, 65 mq, due camere, cucina abitabile, stanzino; servizi separati, cantina, vendiamo nuda proprietà prezzo buono. RIVIERA 040/224426.
ZONA FIERA in buone condizioni cucina soggiorno matrimoniale bagno 75.000.000 VIP 040/634112 - 631754 orario estivo 8-13.30.
LARGO SONNINO luminoso vista aperta eccellenti condizioni cucina soggiorno camera matrimoniale bagno ripostiglio autometano 110.000.000 VIP 040/634112 - 631754 orario estivo 8-13.30.

ZONA GIORNO PIU' DUE STANZE

SEMICENTRALE appartamento su 2 livelli, grande terrazzone abitabile, recente, soggiorno, 2 stanze, doppi servizi, cucina, mansarda, ascensore, riscaldamento autonomo. CENTROSERVIZI tel. 040/382191.
ZONA VIA GREGO vista mare, atrio, soggiorno, 2 stanze, cucina abitabile, bagno, 2 poggioli, ripostiglio, cantina, piano alto, ascensore, posto auto condominiale. CENTROSERVIZI tel. 040/382191.
ZONA BAZZONI luminoso, come nuovo, atrio, soggiorno, 2 stanze, grande cucina, grande ripostiglio, bagno, riscaldamento autonomo, cantina, ascensore, porta blindata. CENTROSERVIZI tel. 040/382191.
VIA DEI FABBRI perfetto, saloncino 2 stanze, grande cucina, 2 bagni, cantina, doppia entrata, adatto anche ufficio, riscaldamento autonomo. CENTROSERVIZI tel. 040/382191.
NUOVA COSTRUZIONE appartamento in palazzina trifamiliare, panoramico, tranquillo nel verde, con giardino box auto. Finiture adeguate con possibilità di scelta. GEOM. GERZEL 040/310990.
PAISIELLO recente ultimo piano, panoramico vista mare, 83 mq, possibilità box, Murat in stabile signorile, 82 mq, termoautonomo, da ristrutturare. GEOM. GERZEL 040/310990.
PADOVAN (D'ANNUNZIO) gioiellino! Cucinino, soggiorno, matrimoniale, cameretta, splendido bagno, ripostiglio, particolare poggiolo rotondeggiante. Adattissimo giovani e un po' sportivi. 139.000.000. Geom. Marcolin 040/366901.
SEMICENTRALE, splendidamente rifinito, 90 mq disposti benissimo, cucina, soggiorno, 2 matrimoniali, bagno, ripostiglio, verandina e terrazzo 23 mq. Esageratamente ribassato! Geom. Marcolin 040/366901.
MANSARDA centrale, piccolo condominio d'epoca, 140 mq totalmente abitabili. Splendido salone, 2 camere, 2 bagni, cucina abitabile. Particolare poggiolo. Particolare abitazione. ALTRA MANSARDA splendida in splendido immobile magistralmente restaurato, ascensore; cucina, soggiorno, 3 camere, doppi servizi, rifiniture a scelta. Geom. Marcolin 040/366901.
RESIDENZIALE splendido! Condominio recente, alloggio 110 mq cucina, saloncino, 2 camere, 2 bagni, terrazzo 30 mq. Box auto. Tranquillissimo, verde. Geom. Marcolin 040/366901.
BARCOLA! Vera «chicca» 50 mq, cucina, tinello, stanzino, camera, bagno, 2 poggioli, veranda. Collocati in simpaticissima casetta. Vista mare! 100.000.000. Geom. Marcolin 040/366901.
COSTALUNGA adiacenze soleggiato 9.o piano con ascensore, saloncino 2 stanze cucina bagno ripostiglio poggiolo con vista aperta e box auto. GREBLO 362486
CADORNA paraggi ampio appartamento restaurato, 3 stanze, cucina abitabile bagno servizio cantina termoautonomo lire 150.000.000. GREBLO 362486.
S. LUIGI panoramicissimo recente piano alto salone cucina abitabile 2 stanze doppi servizi 3 terrazze 300.000.000 possibilità box PIRAMIDE 040/360224.
DUINO nel verde appartamento soleggiatissimo con terrazzone cucina abitabile salone 2 camere 2 bagni ripostiglio grande cantina box autoriscaldamento 245.000.000 PIRAMIDE 040/360224.
CORSO SABA elegante 1.o ingresso vista sul verde saloncino 2 stanze, grande cucina bagno lavanderia autometano terrazzetta finiture accurate 290.000.000 PIRAMIDE 040/360224.
115.000.000 appartamenti da rimodernare zona **XX SETTEMBRE** cucina soggiorno 2 stanze ascensore. **P. DELLA VALLE** 130 mq salone 2 stanze stanzetta cucina bagno PIRAMIDE 040/360224.
ZONA VIA LOCCHI-CARLI salone, 2 stanze, stanzino, cucina abitabile, 2 bagni, 127 mq, 2.o piano, aperto e luminoso, autometano. PIZZARELLO 040/766676.
D'ANNUNZIO piano alto ascensore, 2 stanze, stanzino, cucina abitabile con poggiolo, bagno, wc, cantina, 145.000.000. PIZZARELLO 040/766676.
BOCCACCIO cucina abitabile, 2 stanze, stanzino (2x2.30), doccia wc, cantina, mq 72, 2.o piano, luminoso, in buono stabile epoca, possibilità pagamento con 12.000.000 e 800.000 mensili. PIZZARELLO 040/766676.
COMMERCIALE - ZELIK tinello con angolo cottura, matrimoniale, stanzetta, ripostiglio, bagno, poggiolo e cantina, 62 mq, recente, IV piano ascensore. PIZZARELLO 040/766676.
VIALE SANZIO adiacenze buon appartamento luminoso in stabile recente ascensore due matrimoniali soggiorno cucina abitabile, bagno ripostiglio due poggioli. GRATTACIELO 040/635583.
ROTONDA DEL BOSCHETTO adiacenze in stabile recente ottimo appartamento soleggiato matrimoniale stanza singola soggiorno cucinino due poggioli cantina 110.000.000. GRATTACIELO 040/635583.
VIA APIARI ultimo appartamento al 4.o piano in Edilizia Convenzionata con mutuo Frie ventennale di lire 110.500.000, suddiviso in saloncino 2 stanze 2 bagni cucina poggiolo autometano box auto. QUADRIFOGLIO 040/630174.
VIA MANZONI tranquillo luminosissimo, cucina soggiorno 2 stanze ripostiglio bagno autometano prezzo interessantissimo. QUADRIFOGLIO 040/630175.
FRONTE GINNASTICA Triestina palazzo trentennale, luminosissimo, cucina soggiorno stanza stanzetta bagno ripostiglio terrazzino. QUADRIFOGLIO 040/630174.
STRADA DI FIUME in palazzina recente con vista sul mare, cucina soggiorno, stanza, stanzetta, bagno poggioli cantina, posto macchina. QUADRIFOGLIO 040/630175.
ZONA GARIBALDI condominio recente, 4 piano. Cucina, soggiorno, stanza, stanzetta, bagno, ripostigli poggioli. QUADRIFOGLIO 040/630174.
POSIZIONE PERIFERICA ma molto ben servita, recente appartamento di cucina, soggiorno 2 stanze servizi poggiolo, autometano, posto macchina. QUADRIFOGLIO 040/630175.
POLITEAMA adiacenze ultimo piano mansardato luminoso panoramico ampia cucina soggiorno due camere bagno e servizio verandina 75.000.000 VIP 040/634112 - 631754 orario estivo 8-13.30.
REVOLTELLA silenzioso cucina due camere bagno autometano cantina stabile restaurato 80.000.000 VIP 040/634112 - 631754 orario estivo 8-13.30.
SEVERO adiacenze moderno da riassettare cucinino soggiorno camera cameretta servizi separati ripostiglio poggiolo cantina 110.000.000. VIP 040/634112 - 631754 orario estivo 8-13.30.
D'ANNUNZIO moderno soggiorno ampia cucina camera cameretta doppi servizi ripostiglio tre poggioli 160.000.000. VIP 040/634112 - 631754 orario estivo 8-13.30.

ZONA GIORNO PIU' TRE STANZE

ZONA VIA FRANCA soggiorno, 2 matrimoniali, stanza singola, cucina abitabile, servizi, ripostiglio, cantina, in ottimo stabile. CENTROSERVIZI. Tel. 040/382191.
COMBI incantevole vista mare, panoramicissimo ultimo piano, ampia metratura; Piazza Carlo Alberto, luminoso ultimo piano, 140 mq da sistemare. GEOM. GERZEL 040/310990.
ZONA FIERA recentissimo ultimo piano con mansarda, luminoso panoramico, soggiorno, cucinotto, tre stanze, doppi servizi, terrazze, termoautonomo, posto auto coperto. GEOM. GERZEL. Tel. 040/310990.
ULTIMO PIANO splendidamente disposto su due livelli in un grattacielo!! Cucina, saloncino, 3 camere, 2 servizi. Ottima vista e condizioni, solo 295.000.000. Geom. MARCOLIN 040/366901.
PIAZZA GOLDONI 3.o piano con ascensore, rappresentativo! Cucina, salone, 3 camere, doppi servizi, ripostiglio, soffitta. Rifiniture signorili. Riscaldamento autonomo. Solamente 350.000.000!!! Geom. MARCOLIN 040/366901.
ROSSETTI adiacenze grande appartamento attico con vista sulla città e mare più terrazzo di 52 mq, possibilità box auto. GREBLO 362486.
BESENGHI paraggi salone, 3 stanze, cucina, doppi servizi, 3 poggioli e stanza al piano attico con terrazzo panoramico di 40 mq più veranda e posto auto. GREBLO 362486.
BELLOSGUARDO ultimo piano con ascensore, 2 stanze, soggiorno, tinello con cucinino, bagno, ripostiglio, 2 poggioli, vista mare, cantina. Lire 220.000.000. GREBLO 362486.
ROSSETTI adiacenze elegante recente piano alto ascensore grande salone, 3 stanze, doppi servizi, terrazza, autometano, ascensore, 230.000.000; altro simile **SEVERO** 235.000.000. PIRAMIDE 040/360224.
VIA UDINE - PIAZZETTA BELVEDERE casa signorile: ampio ingresso, soggiorno, 3 stanze, stanzino, cucina, doppi servizi, poggiolo, cantina, 240.000.000. PIZZARELLO 040/766676.
VIA LAZZARETTO VECCHIO e VIA SAN NICOLÒ prestigioso recupero da parte della Società Edile Adriatica, appartamenti di salone 2/3 stanze, anche con terrazzo, o su due livelli, con posto auto in garage. QUADRIFOGLIO 040/630174.
CENTRALE in condizioni perfette, luminoso, spazioso con riscaldamento autonomo, ampio ingresso, cucina, salone, tre camere, due bagni, cantina. QUADRIFOGLIO 040/630175.
CICERONE signorile ultimo piano d'ampia metratura, cucina, ampio salone, 3 stanze, stanzino, ripostigli, doppi servizi, ascensore, autometano. QUADRIFOGLIO 040/630174.
Zona **OBERDAN** in bel palazzo d'epoca, salone doppio, tre stanze, servizi, ripostiglio, balconi, soffitta. QUADRIFOGLIO 040/630175.
SEMICENTRO prestigiosa palazzina d'epoca, ampio appartamento suddiviso in salone di 66 mq, cucina, 4 stanze, servizi, lavanderia, grande terrazza, cantina, box auto. Informazioni riservate. QUADRIFOGLIO 040/630174.
VIA UDINE ingresso indipendente libero da barriere architettoniche cucina, soggiorno, cinque stanze, doppi servizi, autometano, anche bifamiliare, 215.000.000. VIP 040/634112-631754 orario estivo 8-13.30.
VICOLO ROSE immerso nel verde moderno saloncino, tre camere, doppi servizi, ripostiglio, poggiolo, cantina, box auto, 225.000.000. VIP 040/634112-631754 orario estivo 8-13.30.
STRADA DEL FRIULI adiacenze recente signorile vista mare ampia metratura, terrazza, poggiolo, grande cantina, piccolo appezzamento di terreno, garage, prezzo interessante, informazioni riservate in ufficio per appuntamento. VIP 040/634112-631754.

VILLE E CASETTE

CONTOVELLO villa con 3000 mq di terreno, anche bifamiliare, salone, 5 stanze, ampio soggiorno, grande cucina, taverna, cantina, box, tripli servizi. CENTROSERVIZI, tel. 040/382191.
CASETTE da ristrutturare, varie zone e metrature, a 2 livelli, con ampio giardino o cortiletto proprio. CENTROSERVIZI, tel. 040/382191.
OPICINA splendida villa con giardino, oppure con ampio terreno ulteriormente edificabile, cucina con tinello, 4 stanze, tripli servizi, lavanderia, taverna, porticati. CENTROSERVIZI, tel. 040/382191.
VIA COMMERCIALE villa ampia metratura **primo ingresso**; Opicina recentissimo villino accostato; Opicina, villa padronale bifamiliare; Mattonaia, casetta al grezzo, ampio terreno. GEOM. GERZEL, 040/310990.
TURRIACO VILLA 160 mq su due piani, grande cucina, salone con incantevole caminetto, 4 camere, 3 bagni, cantinetta, 500 mq giardino con accesso macchine. Rifiniture molto belle e particolarmente accattivanti. Come «un primo ingresso»! Vendesi (a malincuore) causa trasferimento. Prezzo incredibilmente favorevole!! GEOM. MARCOLIN, 040/366901.
VILLA SPLENDIDA appena fuori dalla città, in posizione assolutamente dominante, immersa nel verde con una vista INVIDIABILE!!! 240 mq totali + giardino sufficientemente grande + box doppio. Possibilità abitazione indipendente al piano terra. Come «primo ingresso»!Veramente una rarità. GEOM. MARCOLIN, 040/366901.
MONFALCONE nuove villette a schiera, 180 mq su 3 livelli + box, tavernetta e lisciaia. Mini giardinetto. Eventuale mutuo. Ottimamente rifinite. 320.000.000. GEOM. MARCOLIN, 040/366901.
MUGGIA la casa dei sogni, unifamiliare e fronte mare, vista incantevole, garage, posti auto, giardino, pontile. Esclusiva e allettante; Lire 390.000.000. MUGGIA IMMOBILIARE, tel. 040/275118.
MARINA MUJA villa recente in posizione tranquilla e molto panoramica con mansarda, ampia taverna, garage e giardino. 595.000.000. PIRAMIDE, 040/360224.
SULL'ALTIPIANO nel Comune di Duino-Aurisina, villini nel tipico stile carsico, disposti su due livelli suddivisi in cucina, soggiorno, 2 stanze, 2 bagni, ripostiglio, poggiolo, giardino, posto macchina, da 345.000.000 con mutuo al tasso fisso del 6,80%. Consegna fine anno. QUADRIFOGLIO, 040/630175.
SAN LUIGI tranquilla casetta unifamiliare 135 mq su tre livelli in ottime condizioni con giardinetto, senza accesso auto. QUADRIFOGLIO, 040/630175.
SAN LUIGI tranquilla casetta 135 mq su tre livelli in ottime condizioni con giardinetto, senza accesso auto. QUADRIFOGLIO, 040/630175.
AURISINA tranquilla, indipendente villa recente in ottime condizioni, su due livelli più taverna, garage, con 1500 mq giardino; altra villetta sempre sull'altipiano, recente, indipendente, unifamiliare con 800 mq giardino. QUADRIFOGLIO, 040/630175.
OPICINA nel centro, ma in posizione tranquilla, ampia villa recente su tre livelli con 1000 mq di giardino. Informazioni riservate. QUADRIFOGLIO, 040/630175.

LOCAZIONI

UFFICI zone: Valdirivo, 6 stanze, doppia entrata, ascensore; Tribunale, 4 stanze, ascensore; Mazzini 300 mq, ascensore; S. Francesco, 160 mq frontestrada monovano. CENTROSERVIZI, tel. 040/382191.
APPARTAMENTI vuoti, ben ristrutturati, centrali, riscaldamento autonomo, soggiorno, 1/2 stanze, cucina abitabile, ripostiglio, servizi. CENTROSERVIZI, tel. 040/382191.
APPARTAMENTI arredati, varie zone e metrature, da 650.000 a 1.600.000, compreso spese, anche 4/5 posti letto. CENTROSERVIZI, tel. 040/382191.
PIAZZA GOLDONI AFFITTASI stanze varie dimensioni per uffici in «MULTISTUDIO», possibilità anche arredate. Ottimo stabile con ascensore. Comodissimo. GEOM. MARCOLIN, 040/366901.
GIULIA paraggi graziosa mansarda ammobiliata con ascensore, stanza, cucina, bagno. Lire 500.000 più spese, per non residenti. GREBLO, 362486.
ROSSETTI soleggiato appartamento arredato con cura, 2 stanze, salottino, cucina abitabile, doppi servizi, 2 poggioli, Lire 800.000 più spese. GREBLO, 362486.
PERIFERICO 3.o piano con ascensore: 2 stanze, cucinetta con tinello, bagno, ripostiglio e 2 poggioli. GREBLO, 362486.
FILZI paraggi al 1.o piano in signorile casa d'epoca ufficio 4 stanze più servizio anche arredato. Lire 1.100.000 mensili. GREBLO, 362486.
MUGGIA CENTRO prestigioso appartamento con finiture eccellenti al 2.o piano di tranquilla palazzina, atrio, salone (con caminetto), cucina, disimpegno, 2 stanze, doppi servizi, poggiolo; arredato e con tutti i conforts, 1.200.000 affittasi. MUGGIA IMMOBILIARE, tel. 040/275118.
AFFITTASI a studentesse referenziate centralissima mansarda arredata perfette condizioni, cucinino, soggiorno, 2 stanze, autometano, 1.100.000 comprese spese. PIRAMIDE, 040/360224.
AFFITTASI UNIVERSITÀ ammobiliato in villetta 2 posti letto 700.000; affittasi piazza Della Valle ammobiliato, cucina, soggiorno, camera, cameretta, bagno, 600.000. PIRAMIDE, 040/360224.
SISTIANA VILLA INDIPENDENTE panoramica arredata grande metratura con 2000 mq giardino affittasi uso foresteria o tempo determinato 2.000.000 mensili. PIRAMIDE, 040/360224.
VIA BECCARIA 3 grandi stanze, stanzino, ampio ingresso, cucina abitabile con poggiolo, servizi, III piano, ascensore, riscaldamento autonomo, 130 mq, affittasi 1.500.000 mensili. PIZZARELLO, 040/766676.
ZONA RIVE STAZIONE MARITTIMA 230 mq salone, sala da pranzo, due camere, cucina, bagni, III piano, ascensore, vuoto, stabile di prestigio, 2.000.000 mensili compreso accessori. PIZZARELLO, 040/766676.
AFFITTASI APPARTAMENTI ARREDATI per 2 o 4 persone da 600.000 a 800.000 mensili. PIZZARELLO, 040/766676.
ROIANO ottavo piano, ascensore, bellissimo, ammobiliato, salone, pranzo, bagno, cucina, matrimoniale, poggiolo, cantina, un milione al mese. RIVIERA, 040/224426.
LOFT SPAZIOSISSIMO studio, laboratorio: via Belpoggio con finestre sulle Rive, ingresso indipendente, affitto 1.500.000 mensili o vendita. Superficie mq 140, altezza m 5,25. RIVIERA, 040/224426.

TERRENI

BANNE terreno 2000 mq recintato con acqua e luce adatto attività agricola allevamento o sistemazione estiva roulotte. CASAPROGRAMMA, 040/366544.
MUGGIA due terreni già lottizzati da 700 e 1300 mq con vista mare. Pianeggianti, facilmente raggiungibili. Adatti a villette monofamiliari. GEOM. MARCOLIN, 040/366901.
MUGGIA uno dei migliori terreni sul mercato; vista mare, progetto approvato per villa unifamiliare, possibilità acquisto stato attuale, grezzo o finito. Lire 180.000.000. MUGGIA IMMOBILIARE, tel. 040/275118.
DOMIO nel verde terreno con progetto approvato, urbanizzazione assolta, per una villa bifamiliare. Prezzo 120.000.000. QUADRIFOGLIO, 040/630174.

MAGAZZINI E BOX

IPPODROMO magazzino 72 mq di forma regolare, anche uso box per 3 automobili, accesso carrabile vendesi Lire 60.000.000 trattabili. GREBLO 362486.

AZIENDE

OCCASIONISSIMA dolciumi, caramelle, caffè, bonbon, cioccolate e altre leccornie. Vendonsi MURI E LICENZA. OFFERTISSIMA tutto compreso solamente 80.000.000!!! Veramente da approfittarne! GEOM. MARCOLIN, tel. 040/366901.
CENTRALISSIMA ZONA PEDONALE cedesi negozio artigianale, previo rimborso spese. Adattissimo articoli regalo, laboratorio riparazioni, ecc. Affitto muri equo. GEOM. MARCOLIN, tel. 040/366901.
PANIFICIO 30 mq vendita, 120 mq laboratorio ben attrezzato, tutto adeguato. Ottima posizione, zona fortemente popolata. POSSIBILITÀ PAGAMENTO DILAZIONATO. GEOM. MARCOLIN, tel. 040/366901.
LIBRERIA! Centralissima, adattissima conduzione familiare, splendido impatto vetrine. Attività dalle poche «controindicazioni». Giro affari rassicurante. Prezzo adeguato al prodotto. GEOM. MARCOLIN, tel. 040/366901.
ABBIGLIAMENTO CENTRALISSIMO posizione invidiabile, 130 mq vendita più bel magazzino, splendide vetrine, giro affari da «altri tempi». GEOM. MARCOLIN, tel. 040/366901.
PROFUMERIA/ERBORISTERIA centralissima, posizione veramente dominante e di effetto. Non grande metratura ma sufficiente. Belle vetrine. Avviamento pluridecennale. GEOM. MARCOLIN, tel. 040/366901.
ABBIGLIAMENTO in ottima zona centrale, attaccato a piazza di forte passaggio. Ottimo impatto vetrine. 60 mq ottime condizioni. Solo 110.000.000. GEOM. MARCOLIN, tel. 040/366901.
CASA DI RIPOSO in recente periferica villa con giardino, 17 posti letto con progetto ampliamento cedesi muri e attività; trattative riservate presso i nostri uffici. GREBLO, 362486.

LOCALI

DISPONIAMO di locali uso negozio o magazzino di varie metrature e capannone industriale frazionabile. CASAPROGRAMMA, 040/366544.
LOCALI, UFFICI, MAGAZZINI varie zone, da 35 a 280 mq, perfetti o da ristrutturare, a partire da 35.000.000 anche rateizzabili. CENTROSERVIZI, tel. 040/382191.
LOCALE SU STRADA CON 3 FORI v. San Francesco, 110 mq + 40 mq soppalco calpestabile, servizio proprio, buone condizioni, vuoto vendesi. PIZZARELLO, 040/766676.
ZONA RIVE salita Promontorio locale d'affari 50 mq + magazzino 40 mq con soppalco mq 40 vendesi 90.000.000. PIZZARELLO, 040/766676.
SAN GIACOMO locale d'affari due fori oltre 50 mq buone condizioni generali 125.000.000. VIP, 040/634112-631754.

TURISTICI

LIGNANO PINETA in ottima palazzina nel verde vicinanze spiaggia vendesi appartamento soleggiatissimo terzo e ultimo piano, soggiorno, angolo cottura, matrimoniale, bagno, grande terrazzo, posto auto e giardino condominiali. GRATTACIELO, 040/635583.

Casa PROGRAMMA TEL. 366544
centro servizi TEL. 382191
CIVICA ROMANELLI TEL. 660890
geom. gerzel TEL. 310990
GRATTACIELO TEL. 635583
GEOMETRA MARCOLIN TEL. 366901
GREBLO TEL. 362486
LA PIRAMIDE TEL. 360224
MUGGIA IMMOBILIARE TEL. 275.118
PIZZARELLO TEL. 766676
QUADRIFOGLIO TEL. 630174
RIVIERA TEL. 224426
VIP IMMOBILIARE TEL. 634112

Continuaz. dalla 34.a pagina

GRADO Pineta privato vende attico grande terrazza aria condizionata posto auto 0431/83075 ore pasti. (A7095).
IMMOBILIARE Borsa 040/368003 Altipiano alloggio bipiano in parco di circa 10 mila metri quadrati di parco con piscina: soggiorno con angolo cottura, due stanze, doppi servizi, posto auto. (7185)
IMMOBILIARE Borsa 040/368003 inizio Fabio Severo piano alto, elegante: cinque stanze, cucina, doppi servizi, lisciaia, terrazzo, cantina, grande soffitta, moderni comforts. 310.000.000. (7185)
IMMOBILIARE Borsa 040/368003 Opicina in palazzina recente con parco condominiale: soggiorno con caminetto, matrimoniale, due stanze mansardate, due bagni, terrazzo abitabile, riscaldamento autonomo. 240.000.000. (7185)
IMMOBILIARE Borsa 040/368003 Scorcola in palazzina signorile vista mare: salone, sette stanze, cucina, tripli servizi, terrazzi, doppio box. (7185)
IMMOBILIARE Borsa 040/368003 semicentrali primingressi varie disponibilità anche con terrazzi abitabili vista mare, rifiniture signorili, possibilità box auto. (7185)
IMMOBILIARE Borsa 040/368003 via Madonizza recente: saloncino, tre stanze, cucina, doppi servizi, poggioli, posto auto in autorimessa 280.000.000. (7185)
IMMOBILIARE Borsa 040/368003 via Paduina epoca tre stanze cucina bagno termoautonomo. 98.000.000 trattabili. (7185)
KANDLER casa d'epoca mq 130 salone 3 stanze cucina servizi 230.000.000; Oriani mq 125 4 stanze servizi impianti norma 160.000.000; Ginnastica 2 stanze cucina gabinetto 65.000.000. 040/7606552. (A7158)
LARGO Panfili stabile signorile piano alto ascensore splendido ampia metratura poggiolo 450.000.000. GEPPA 040/660050. (A099)
MANSARDE ristrutturate: Fiera monolocale bagno 65.000.000. Centro monolocale bagno perfettamente arredato aria condizionata 120.000.000. GEPPA 040/660050. (A099)
MONFALCONE ALFA 0481/798807 alloggio piano rialzato ampio soggiorno cucina 2 camere bagno garage. (C00)
MONFALCONE ALFA 0481/798807 centrale ultimo piano termoautonomo 2 camere soggiorno cucina ripostiglio garage cantina. (C00)

LELLECI IMMOBILIARE
TRIESTE - VIA VASARI 4
TEL. 040/635222

■ **S. GIACOMO**, libero, perfetto, luminoso, ingresso, soggiorno, camera, cameretta, cucinotto, bagno, cantina, 106.000.000.
■ **CENTRALE**, libero, soleggiato, buone condizioni, ingresso, soggiornino, camera, tinello/cucinino, bagno, 58.000.000.
■ **S. GIOVANNI**, libero, recente, vista sul verde, ingresso, salone, due camere, cucina abitabile, bagno, tre balconi, ripostiglio, 220.000.000.
■ **S. GIACOMO**, libero, tranquillo, ingresso, matrimoniale, cucina abitabile, bagno, balcone verandato, 59.000.000.
■ **S. GIACOMO**, libero, rimesso completamente a nuovo, luminoso, ingresso, camera, cucina abitabile, bagno, riscaldamento autonomo, 64.000.000.
■ **S. LUIGI**, libera casetta con vista mare, ingresso, soggiorno, camera, cucina abitabile, bagno, balcone, cantina, corte, giardino, termoautonomo, 210.000.000.
■ **S. DORLIGO**, libera, stupenda villetta in stile rustico, ingresso, salone, soggiorno, due camere, cameretta, cucina abitabile, due bagni, lavanderia, cantina di circa 30 mq, giardino di circa 350 mq, vista mare, riscaldamento autonomo, 370.000.000.
■ **S. GIACOMO**, libero, panoramicissimo, ingresso, camera, cucina abitabile, bagno, balcone, ripostiglio, riscaldamento autonomo, 79.000.000.

Din-Don
Anche ai più indaffarati una pausa finalmente diversa.
"Chez" MIKEZE & JAKEZE
A loro abbiamo intitolato la nostra proposta di pranzo veloce con piatti svelti, leggeri e appettitosi preparati apposta per chi non vuole rinunciare alla qualità ad un prezzo eccezionale.
Dedicata ai triestini che lavorano, un'idea giovane di Harry's.
Non a caso, nel cuore della città.
HARRY'S GRILL
Informazioni e prenotazioni al 365646

MONFALCONE ALFA 0481/798807 recentissimo attico 2 livelli sala 3 camere studio cucina cantina garage terrazze. (C00)
MONFALCONE ALFA 0481/798807 semicentrali nuovi alloggi 2 camere 2 servizi soggiorno garage cantina. MUTUO CONCESSO! (C00)
MONFALCONE FARAGONA 0481/410230 centrale appartamento piano alto, biletto, soggiorno, cucina abitabile, bagno, ripostiglio, ampie terrazze, autoriscaldato, cantina, posto macchina coperto, ottime condizioni. Altro triletto, ultimo piano, da sistemare. (C00)
MONFALCONE FARAGONA 0481/410230 Ronchi villa bipiani, triletto, amplissimo soggiorno, studio, spaziosa cucina, tripli servizi, taverna, termoautonoma, giardino. (C00)
MONFALCONE FARAGONA 0481/410230 strada forte passaggio vendesi lotti terreno commerciale, varie metrature, informazioni presso i nostri uffici. (C00)
MONFALCONE FARAGONA 0481/410230 Zona servita ultimi alloggi biletto, doppi servizi, possibilità mansarda, ampi terrazzi, autoriscaldati, cantina, posto macchina coperto, elevate rifiniture. (C00)
MONFALCONE GABBIANO 0481/45947: RONCHI terreni edificabili 700/1500 mq. Da L. 102.000.000. (C00)
MONFALCONE GABBIANO 0481/45947: splendida mansarda luminosissima salotto, cucina abitabile, bagno, camera, ripostiglio, garage. Autometano. L. 120.000.000. AFFARE. (C00)
MONFALCONE Gabetti Opimm 0481/44611 appartamento centrale mq 85 Lire 140.000.000. (C00)
MONFALCONE Gabetti Opimm 0481/44611 vicinanze centro villetta con giardino tre livelli camere mansardate garage. (C00)
MONFALCONE TEKNOIMMOBILIARE 0481/413103 alloggi due, tre camere, ultimi piani da L. 138.000.000. (C00)
MONFALCONE TEKNOIMMOBILIARE 0481/413103 alloggi nuovi, usati, diverse metrature, tutti con giardino privato da L. 120.000.000. (C00)
MUGGIA casa bifamiliare mq 90 per appartamento ben rifinita con giardino mq 400. BB Immobiliare tel. 040/272192. (D00)
MUGGIA casetta accostata: mq 95 su due piani appena restaurata vista golfo. BB Immobiliare tel. 040/272192. (D00)
MUGGIA centrale, appartamento luminoso mq 75, matrimoniale, cameretta, salone, cucina, ripostiglio, due poggioli con posto macchina. BB Immobiliare tel. 040/272192. (D00)
NEGOZIO adiacenze via San Nicolò di oltre 300 metri quadrati con ampia superficie espositiva vendesi. Scrivere a Cassetta n. 11/E Publied 34100 Trieste. (A7185)
NEGOZIO ristrutturato mq 120 vendesi od affittasi zona S. Antonio Nuovo arredi da concordare. Tel. 040/365412. (A6791)
PRIVATO vende box "sporting" Valmaura acqua luce cancello automatico. Telefonare 030/307827-630089. (A7113)
PRIVATO vende Matteotti appartamento 68 mq perfette condizioni in casa signorile. Tel. 040/273273. (D00)
PRIVATO vende pirvato Gretta appartamento ampia metratura salone tristanze 300 milioni. Tel. 44407. (A7160)
PRIVATO vende terreno costruibile con progetto approvato a Bagnoli. Tel. 040/910922. (A7218)
ROMANS (Go) zona amena casa da ristrutturare privato vende. Telefonare 0347/4303838. (G.Ud)
RUSTICO carsico da ristrutturare con terreno e progetto approvato. Possibilità bifamiliare prezzo interessante. Telefonare privato 0337/543656 11-20. (A7146)
SERVOLA casetta da ristrutturare progetto approvato 140 mq cortile posto macchina proprio. Informazioni previo appuntamento Ciessemme 040/773755-773765. (A7150)
TERRENO edificabile Sistiana 2000 mq progetto approvato costruzione nove appartamenti su due livelli. Vendesi Di & Bi 040/299137. (A7135)
TOP 040/314777 Capodistria alta recente soggiorno camera cucinotto bagno poggiolo perfetto panoramico 110.000.000. (7165)
TOP 040/314777 D'Annunzio panoramicissimo soggiorno camera cucina bagno poggioli riscaldamento autonomo 98.000.000. (7165)
TOP 040/314777 Duino Cernizza recente villa accostata con taverna e giardino 380.000.000. (7165)
TOP 040/314777 Pam (Concordia) soggiorno ampia cucina camera servizio ripostiglio tranquillissimo 65.000.000. (7165)
TOP 040/314777 Ponziana panoramico saloncino camera cameretta cucina servizi riscaldamento autonomo 125.000.000. (7165)
TOP 040/314777 Tribunale recente signorile soggiorno due matrimoniali cucina servizi poggioli 155.000.000. (7165)
TRENTO (via) uso ufficio stabile signorile ingresso quattro stanze accessori 220.000.000. GEPPA 040/660050. (A099)
TRIESTE via Galleria decoroso, libero, mq 80 L. 115.000.000 tel. 041/956840. (A7063)
UFFICI su 1300 mq in un immobile indipendente. Esaminiamo offerte di vendita o affitto. Quadrifoglio 040/630174. (A00)
ULTIMI appartamenti e mansarde con posto macchina via Paganini-Zonta, consegna autunno, vende Venuti Costruzioni con mutuo. Tel. 040/365412. (A6791)
VENDESI zona Ravascletto cliat arredato due camere soggiorno cucina servizi con giardino recintato. Telefonare 0432/522429 ore pasti. (G.UD)
VESTA 040/636234 Borgo Teresiano appartamenti primingresso da mq 120 a 190 e uffici. (A7181)
VESTA 040/636234 Erta S. Anna appartamenti nuovi stanza stanzetta soggiorno cucina bagno poggiolo cantina posti macchina primo piano con giardino. (A7181)
VESTA 040/636234 Muggia e Punta Olmi villette con giardino e posto macchina. (A7181)
VESTA 040/636234 Rotonda del Boschetto luminoso due stanze soggiornino cucinino bagno poggiolo. (A7181)
VESTA 040/636234 Viale Miramare vista mare piano alto stabile signorile appartamenti mq 110 e 180 ascensore. (A7181)
VESTA 040/636234 zona delle Campanelle casetta vista mare con due appartamenti di quattro stanze servizi cucinino box auto terreno. (A7181)
VESTA 040/636234 zona Raute box adatti camper con acqua e luce varie metrature. (A7181)
VIA ANTONI in parco privato vendesi appartamento due camere soggiorno cucina bagno ripostiglio poggioli. Di & Bi 040/299137. (A7135)
VILLA collina Muggia Vecchia e bellissimo terreno costruibile vende privato. Tel. 040/273273. (D00)
VILLA prestigiosa vicino Prosecco mq 225 complessivi, possibile scelta finiture, terreno mq 1000. Vende impresa 040/351442. (A6921)

23 Turismo e villeggiature

AUSTRIA Carinzia Turracherhohe 1800 metri affittasi appartamento massimo quattro persone anche settimanalmente lire 150000 giornaliere telefonare sera Troppini 0043/4276/3670. (GUD)
AUSTRIA Kitzbuehel appartamento 4-6 persone terrazza sauna golf tennis (2 min.). Tel. 00431-4085258. (A7166)
DOLOMITI Val Zoldana zona incantevole affittasi per stagione estiva appartamenti accoglienti 4-6 posti letto. Prezzi interessanti. Per informazioni telefonare 0437/78633 ore pasti. (C446)
GRADO: agenzia Buone vacanze affitta appartamenti vicinissimi spiaggia. Prenotazioni informazioni: 0431/80112 0335/6399299. (A6618)
PONTEBBA affittasi appartamentino periodo estivo. Telef. 0481/60767. Ore pasti. (B00)

25 Animali

CUCCIOLI Yorkshire Barboni nani bianchi bassotti Labrador pastori tedeschi gatti siamesi persiani telefono 040/829128. (A7226)

Colbert immobiliare
TRIESTE - LARGO SONNINO 9
TEL. 040/634545

ADIACENZE Tigor (via de Fin) libero, buone condizioni, camera, cucina, bagno, riscaldamento autonomo, 55.000.000.

CENTRALISSIMO libero, camera, cucina, bagno, ristrutturato come primo ingresso, 48.000.000.

S. GIUSTO (Capitolina), libero, da ristrutturare, panoramico, camera, cucina, bagno, 36.000.000.

S. GIOVANNI, da rimodernare, libera casetta disposta su tre livelli, camera, cameretta, cucina, servizio, tetto e facciate rifatte, 95.000.000.

S. GIACOMO, economicissima, libera, panoramica camera, con zona cottura e servizio, solo 11.000.000.

GRADO, Città Giardino, adiacente piscina, libero, soggiorno, camera, cucinino, bagno, posto auto, cortile proprio, 125.000.000 occasione.

UNIVERSITA', libero, recente, signorile, saloncino, due camere, cucina abitabile, doppi servizi, ripostiglio, piano alto con ascensore, 155.000.000.

GIULIA, libero, favolose condizioni, 2.o piano, ascensore, camera, cucina abitabile, bagno, veranda, soffitta, possibilità box auto, 86.000.000.

ROTONDA DEL BOSCHETTO, libero box auto, luce, acqua. 37.000.000.

VENDI CASA?
VENDENDO CASA A RABINO LA PROVVIGIONE SARA' SOLO DEL **2%**
RABINO S.a.s. di Edoardo Maricchio
Trieste - via Diaz n. 7
tel. (040) 368566
RICERCHE URGENTI
Urgentemente cerchiamo appartamento a Barcola di 70-80 mq. Definizione immediata.
CERCHIAMO appartamento in casetta con cucina soggiorno camera cameretta bagno zone Roiano-Strada del Friuli-Gretta.

IMMOBILI FINO A 100.000.000

63.000.000 ADIACENZE PIAZZA GARIBALDI libero in stabile d'epoca ristrutturato appartamento in buone condizioni composto da camera matrimoniale, camerino, cucina abitabile, bagno, riscaldamento autonomo.
28.000.000 VIA CASTALDI libero appartamento ultimo piano composto da camera, cucina, doccia ricavata internamente e servizio esterno.

73.000.000 SAN GIACOMO libero in stabile d'epoca ristrutturato appartamento perfetto composto da camera matrimoniale, cucina abitabile, bagno, cantina, totalmente arredato.

60.000.000 VIA SETTEFONTANE libero pied-à-terre primo ingresso appartamento composto da 2 stanze, bagno, cantina, serramenti in alluminio.
97.000.000 VIALE D'ANNUNZIO libero in stabile d'epoca in buone condizioni appartamento totalmente ristrutturato composto da soggiorno, cucina abitabile, camera matrimoniale, bagno, riscaldamento autonomo, serramenti in alluminio, totalmente ammobiliato.
41.500.000 VIA SAN GIACOMO IN MONTE libera piccola mansarda in perfette condizioni con finestre e abbaini, travi a vista, composta da camera, cucina, doccia interna, servizio esterno.
62.000.000 VIA GINNASTICA occasione libero in stabile d'epoca appartamento in buone condizioni composto da soggiorno, cucina abitabile, camera matrimoniale, 2 camerette, bagno.
70.000.000 VIA SAN GIACOMO IN MONTE libero appartamento luminoso in stabile rimesso a nuovo composto da cucina abitabile, camera matrimoniale, cameretta, bagno.
70.000.000 VIA MADONNINA libero in stabile d'epoca piano alto luminoso composto da soggiorno, cucina abitabile, camera matrimoniale, bagno, riscaldamento autonomo.
70.000.000 VIA PADUINA libero ultimo piano luminosissimo da sistemare soggiorno, cucina abitabile, camera matrimoniale, servizio, ripostiglio, riscaldamento autonomo.

70.000.000 VIA GHIRLANDAIO libero in stabile ristrutturato piano alto appartamento con scorcio mare, camera matrimoniale, cameretta, cucina abitabile, bagno, poggiolo, soffitta, serramenti in alluminio.

75.000.000 VIA MORERI libero luminoso in stabile decoroso appartamento di 70 mq composto da soggiorno, cucina abitabile, 2 camere, bagno, cantina.
58.000.000 VIA CANCELLIERI libero totalmente ristrutturato, camera matrimoniale, cucina abitabile, bagno esterno di proprietà, riscaldamento autonomo.
75.000.000 VIA TARABOCHIA libero da ristrutturare impianto elettrico a norma, appartamento composto da soggiorno, cucina abitabile, camera matrimoniale, bagno, ripostiglio, soffitta, adatto anche uso ufficio.

83.000.000 VIA MAIOLICA libero appartamento da sistemare composto da soggiorno, cucina abitabile, camera matrimoniale, cameretta, servizio.

88.000.000 VIA FORTUNIO (ADIACENZE ROSSETTI) libero appartamento in buone condizioni composto da soggiorno, cucina abitabile, camera matrimoniale, cameretta, bagno, cantina.
44.000.000 VIA COMMERCIALE libero box di 20 mq con luce adatto a qualsiasi tipo macchina.
45.000.000 ADIACENZE UNIVERSITÀ libero box di 40 mq con ripostiglio e luce.

IMMOBILI FINO A 200.000.000

110.000.000 PIAZZA SANSOVINO libero ultimo piano con ascensore in stabile d'epoca appartamento luminosissimo composto da soggiorno, cucina abitabile, camera matrimoniale, cameretta, bagno, 2 ripostigli, serramenti in alluminio.

105.000.000 VIA CASTALDI OCCASIONE libero vista panoramica ultimo piano con ascensore in stabile trentennale perfetto soggiorno, cucinotto, camera matrimoniale, bagno, 2 poggioli.

120.000.000 ADIACENZE UNIVERSITÀ vista mare ultimo piano in palazzina trentennale appartamento perfetto composto da soggiorno, cucina abitabile, 2 camere matrimoniali, doppi servizi, 2 poggioli, soffitta, giardino di proprietà di 90 mq. **NUDA PROPRIETÀ.**
160.000.000 VIA DODA libero in ottime condizioni appartamento composto da cucina abitabile, soggiorno, camera, cameretta, bagno, due terrazzi + 1 poggiolino, riscaldamento autonomo, porta blindata, serramenti in alluminio.
150.000.000 VIA BUONARROTI libero appartamento in stabile recente con ascensore composto da soggiorno, cucina abitabile, camera matrimoniale, cameretta, due balconi, bagno, ripostiglio.
164.000.000 VIA MOLINO A VENTO appartamento bellissimo piano alto con ascensore composto da soggiorno, cucina abitabile, 2 camere, doppi servizi, poggiolo, ripostiglio, riscaldamento autonomo.
160.000.000 VIA GIULIA libero piano alto con ascensore luminosissimo, perfetto composto da soggiorno, cucina abitabile, camera matrimoniale, cameretta, servizi separati, poggiolo, riscaldamento autonomo, cantina, soffitta.
351380 - 174.000.000 VIA PISINO libero appartamento composto da cucina abitabile, soggiorno, due camere + una cameretta, bagno, terrazzo, cantina, ripostiglio, possibilità creare secondo bagno.
120.000.000 VIA D'ALVIANO libero perfetto soggiorno, cucina abitabile, camera matrimoniale, bagno, poggiolo, cantina, posto macchina, condominiale.

125.000.000 VIA COLOMBO libero in stabile trentennale con ascensore perfetto, soggiorno, cucinotto, 2 camere, doppi servizi, 2 poggioli, ripostiglio.

130.000.000 VIA GIULIANI libero in stabile nuovo appartamento perfetto primo ingresso composto da soggiorno, cucina abitabile arredata, camera matrimoniale, bagno, ripostiglio, riscaldamento autonomo.
130.000.000 VIA DELLA TESA libero appartamento composto da cucina abitabile, soggiorno, camera matrimoniale, 2 camerette, ripostiglio, cantina.

165.000.000 VIA GAMBINI libero perfetto in stabile d'epoca ristrutturato soggiorno, cucinotto, 2 camere matrimoniali, bagno, poggiolo, riscaldamento autonomo, soffitta.

150.000.000 VIA MAIOLICA libero in stabile signorile con ascensore appartamento composto da soggiorno, cucina abitabile, camera matrimoniale, cameretta, doppi servizi, riscaldamento autonomo, cantina.
170.000.000 VIA S. BORTOLO (BARCOLA) libero appartamento perfetto in casetta con entrata indipendente, scorcio mare, composto da soggiorno, cucina abitabile, camera matrimoniale con guardaroba, bagno, ripostiglio, riscaldamento autonomo, box di 30 mq di proprietà, giardino di 150 mq di proprietà.
186.000.000 ROIANO VIA S. ERMACORA libero in stabile recente con ascensore appartamento perfetto composto da soggiorno, cucina abitabile, 2 camere matrimoniali, bagno, 2 poggioli, ripostiglio.
175.000.000 SERVOLA libera casetta su un unico livello composta da soggiorno, cucinotto arredato, camera matrimoniale, cameretta, bagno, riscaldamento autonomo, cortile di proprietà con accesso auto e posto macchina.

IMMOBILI FINO A 300.000.000

230.000.000 VIA ALPI GIULIE libero in perfette condizioni luminosissimo piano alto con ascensore composto da cucina abitabile, soggiorno, due camere, doppi servizi, ripostiglio, cantina, grande terrazza verandata, porta blindata, serramenti in alluminio, impianti a norma, giardino condominiale, posto macchina.
222.000.000 ADIACENZE FABIO SEVERO libero splendido appartamento perfetto in stabile recente con ascensore, salone, cucina abitabile, camera matrimoniale, cameretta, bagno, 2 poggioli, cantina.

205.000.000 GIARIZZOLE OCCASIONE libero in stabile ventennale appartamento perfetto arredato completamente e signorilmente con vista mare e città composto da soggiorno, cucina abitabile, camera matrimoniale, cameretta, bagno, terrazzo verandato, porta blindata, 2 posti macchina coperti, giardino condominiale.

300.000.000 VIA SAN LAZZARO libero luminosissimo in splendido palazzo d'epoca ristrutturato piano alto con ascensore salone, cucina abitabile, 2 camere matrimoniali, camerino, bagno, riscaldamento autonomo, soffitta.
230.000.000 STRADA DEL FRIULI libera casetta su 2 livelli con giardino di proprietà vista aperta, piano terra composto da camera matrimoniale, cucina abitabile, bagno, ripostiglio - 1.o piano soggiorno, cucina abitabile, camera matrimoniale, cameretta, bagno, impianti di riscaldamento ed elettrico a norma.
230.000.000 VIA BELPOGGIO libero in stabile d'epoca luminoso appartamento totalmente ristrutturato composto da soggiorno, cucina abitabile, camera matrimoniale, cameretta, bagno, ripostiglio, riscaldamento autonomo, cortile, terrazzo di proprietà.

295.000.000 SAN LUIGI libera casetta con splendida vista golfo e città composta da cantinetta, piano terra con cucina, soggiorno, ripostiglio, primo piano con 2 camere matrimoniali, bagno + terreno di 1100 mq recintato con due magazzini.

IMMOBILI OLTRE 300.000.000

710.000.000 MUGGIA-CHIAMPORE libera villa bifamiliare ventennale con stupenda vista panoramica e golfo, su 2 livelli con mansarda per totali 270 mq + terrazza di 70 mq, box di grandi dimensioni, giardino e parco di 2700 mq.
400.000.000 STRADA DEL FRIULI terreno edificabile di 550 mq con accesso auto e progetto approvato per la costruzione di una villa bifamiliare di totali 240 mq più box di 60 mq.

420.000.000 STRADA DEL FRIULI libera villetta trentennale su 2 livelli con splendida vista golfo giardino di proprietà di 250 mq, piano terra salone in legno, camerino, camera, bagno, lavanderia; 1.o piano soggiorno con terrazzo, cucina, 2 camere matrimoniali, cameretta, bagno, riscaldamento autonomo.

450.000.000 GINESTRE libero splendido appartamento panoramico ultimo piano con facile accesso al mare composto da salone, cucina, ampio vano giorno - notte cameretta, doppi servizi, due terrazzi panoramici e abitabili uno dei quali verandato, cantina, soffitta, 2 posti macchina di proprietà, riscaldamento centrale con contatore autonomo.
500.000.000 PIERIS libera splendida villa nuova con parco di 800 mq su 2 livelli così composta piano terra salone di 80 mq con cucina abitabile, soggiorno, tre camere, tripli servizi, lavanderia, porticato - 1.o piano appartamento di grandi dimensioni in parte al grezzo.
800.000.000 ROMAGNA libero attico con finiture lussuose di 180 mq + lastrico solare della stessa metratura, vista totale su mare e città, composto da cucina abitabile, salone con vetrata panoramica, tre camere, tripli servizi, terrazzi abitabili, riscaldamento autonomo, box di proprietà.
620.000.000 STRADA COSTIERA libero splendido appartamento di 200 mq con vista mare in palazzina signorile immersa nel verde, composto da salone, cucina abitabile, 4 camere, doppi servizi, terrazzi abitabili, posti macchina.

690.000.000 BARCOLA libero piano alto con ascensore in stabile recente immerso in un parco condominiale con campi da tennis, appartamento splendido con scorcio mare, totali 160 mq composto da salone di 50 mq con marmi rosa, soggiorno, cucina abitabile, 3 camere, doppi servizi, ripostiglio, cantina, terrazzo abitabile di 70 mq, posto macchina coperto in garage.

AFFITTANZE

250.000 VIALE MIRAMARE libero box auto di 18 mq con luce e acqua.
2.000.000 PIAZZA SCORCOLA libero appartamento splendido di grande metratura in signorile palazzo d'epoca composto da salone, 4 camere, cameretta, cucina abitabile, servizi separati, cantina, ripostiglio, contratto per non residenti.
1.200.000 VIA VALDIRIVO libero in stabile recente ufficio di 115 mq + terrazzo di 20 mq perfetto con riscaldamento autonomo all'ultimo piano con ascensore.
1.000.000 ADIACENZE BURLO libero piano alto con ascensore in stabile ventennale appartamento perfetto composto da soggiorno, cucina abitabile, camera matrimoniale, cameretta, doppi servizi, terrazzo, cantina, ripostiglio, giardino condominiale, totalmente arredato, contratto annuale per non residenti.
700.000 VIA VALDIRIVO libero in stabile recente con ascensore ufficio di 40 mq in perfette condizioni con riscaldamento autonomo, spese condominiali comprese nell'affitto.

ATTIVITÀ COMMERCIALI

ALTIPIANO CASA DI RIPOSO con tutti i comfort parco giardino con parcheggio privato totali 25 posti letto, undici camere da letto con bagno privato televisione - salone per pranzo. Prezzo impegnativo, trattative riservate ns. uffici.
40.000.000 CENTRALE drogheria bigiotteria erboristeria con licenza tabella XIV avviamento arredo locale di 40 mq in perfette condizioni.
CENTRALE nota pizzeria ristorante con muri di locale per totali 200 mq + licenza avviamento arredo. Informazioni riservate ns. uffici.
300.000.000 CENTRALE muri locali di 70 mq licenza avviamento arredo di vendita animali-toelettatura-studio veterinario. Informazioni ns. uffici.
30.000.000 SERVOLA drogheria bigiotteria erboristeria e varie; licenza, avviamento arredo, locale di 45 mq con magazzino.
22.000.000 VALMAURA chiosco con licenza per la vendita di frutta e verdura gelati bibite uva e alberi di Natale.
140.000.000 ADIACENZE GIARDINO PUBBLICO panetteria con forno pasticceria inoltre licenza per la vendita di gelati alcolici surgelati, avviamento arredo locale di 110 mq.
130.000.000 VIA BATTISTI negozio di vendita e assistenza macchine per ufficio - accessori e mobili per ufficio licenza avviamento e arredo locale di 70 mq + soppalco, riscaldamento centrale, impianto elettrico a norma.
280.000.000 IMMERSO NEL VERDE NEL GORIZIANO ristorante bar avviatissimo con grande parco e ampio parcheggio grill all'aperto arredo nuovo avviamento. Informazioni ns. uffici.
37.000.000 ADIACENZE UNIVERSITÀ negozio di fiori e piante locale di 15 mq avviamento arredo e licenza. Buon utile dimostrabile.
45.000.000 COSTALUNGA licenza avviamento arredo bar e magazzino di 90 mq, ottimo giro d'affari.

LOCALI D'AFFARI

200.000.000 ADIACENZE ROTONDA DEL BOSCHETTO libero locale d'affari in perfette condizioni su 2 livelli con 4 vetrine fronte strada, totali 115 mq.
250.000.000 SAN SABBA libero con magazzino per totali 170 mq composto da 3 enti con passo carraio e coperto di 400 mq adatto a varie attività.
120.000.000 SAN VITO libero in stabile recente primo ingresso locale di 65 mq con 3 fori e possibilità passo carraio, servizio interno, riscaldamento autonomo a norma.
450.000.000 VIA UDINE libero locale fronte strada di 260 mq con 3 vetrine adatto a varie attività.